COMPRA y VENTA de NEGOCIOS

D[illegible] Ríos 33, dto. v11

D[illegible]

FARMACIA [illegible]

FONDA Y ALMACEN, SE VENDE [illegible]

FARMACIA [illegible] vendo mitad [illegible] Avda. de Mayo 1824. v12

FABRICA CARAMELOS [illegible] García 3[illegible]. v12

FABRICA de [illegible] importante [illegible] en 1920 [illegible] brillante [illegible] toria 325 1er. piso, de 11 a 15 horas. v12

FARMACIA, se vende a prueba, [illegible] a farmacéutico nacional, capital $ 5.000, [illegible] 750 $, pedir informes a farmacia central, Río Colorado. F. C. S. v13

GARAGE vdo., capac. 67 coches, [illegible] tratar de 18 a 20. A. Arguibel 2171. v12

HOTEL en la Boulogne, Pcia. de Córdoba, vendo por no ser del ramo, 21 piezas, contrato largo, no admito intermediarios, tratar Alsace 1146. v11

HOTEL VENDO, AQUI, ubicación especial, con numerosa clientela, transfiriendo ventajoso contrato alquiler, precio $ 80.000, incluso llave. Produce mensualmente $ 16.000. Doy a prueba; ocurrir Cangallo 490, piso 1o. oficina 17. v13

HOTEL instalado en ciudad de la provincia, línea F. C. P., muy acreditado y bien ubicado, solicitado por numerosa clientela, con excelentes ingresos. Vendo con algunas facilidades, previa comprobación de su marcha, 4 1/2 años contrato. Tratar Estados Unidos 1227, 3o. piso, de 15 a 16 horas. v11

IMPRENTA UNICA pueblo importante 3 horas Buenos Aires, funcionando perfecto estado, se vende por ausentarse su dueño. Negocio positivo, siendo buena oportunidad para persona del oficio. Poco capital. Más datos domingo, lunes, martes, dueño que se encontrará en ésta, Salcedo No. 3377.

LINDA chocolat. por mucho trabajo vdo. tomo socio, 800 $, Moreno 1363. v11

LECHERIA se vende frente fábrica; completos, minutas; Cochabamba 2343. v11

LIBRERIA, cig., jug., comodidad flia., vdo. urg. 600 $. Jorge Newbery 3338.

LECHERIA, Boedo 1692, a prueba, vdo. Campolieto, trabaja mucho, alq. poco.

LECHERIA VENDO, tratar en la misma; J. E. Uriburu 443. v13

LECHERIA vendo, poco capital, con tambero, Av. Blandengues 1701, Belgrano; tratar en la misma.

LECHERIA importante, se vende, por tener dos negocios que atender, Federico Lacroze 3656. v11

LECHERIA y restaurant central, vendo, a prueba, comodidad familia, L. N. Alem 716, entre Viamonte y Córdoba. v11

LA PERLA, chocolatería, cervecería y comidas, lado 2 biógrafos y grandes fábricas, enf. vdo. 2.300 $ o socio trabajo, fac. pago, verla Guanacache 5352, urg.

NEGOCIO con o sin instalaciones, se vende; Corrientes 3986. v11

OCASION: buena renta. Véndese gran casa perfumería, modas, artículos belleza para señoras, con salón masaje facial peinados, manicura, etc., Córdoba 844, Rosario. v11

PANTALONERA de confección, se necesita; Junín 448. v12

PANADERIA vendo a solo 30 minutos de la ciudad, con todas comodidades, única, estación Boulogne, F. C. C. C. v15

POR TENER que retirarme, vendo mi negocio de sastrería, 12 años instalado, para otro negocio, transfiero casa 10 piezas, 2 cuad. Rivadavia y subterráneo Río de Janeiro 309.

REPARTO de leche vendo 8 tarros de despacho, carro y caballos; Orán 46, V. Sársfield.

SE VENDE bazarcito y comestibles, Hidalgo 780. v11

SE VENDE LABORATORIO, TRATAR Viamonte 2358. v12

SE VENDE DESPENSA sin llave, poco cap., Carlos Tejedor 635 (Lanús Oeste). v12

SE VENDE DESPACHO DE PAN y facturas, menos de mil pesos; Serrano número 2394. v11

SE VENDE NEGOCIO DE TIENDA Y mercería, con contrato de alquiler; calle Laguna 1136. v12

TALLER de planchado vendo barato y a prueba; Granaderos 528.

UNICA OFERTA. Empresa constructora y corralón con obras aceptadas, punto envidiable, amplio local esquina, por enfermedad regalo $ 10.000 con facilidades; tratar U. Tel. 0144, Juncal.

VENDO ACEITERIA y comestibles, Suárez 316, Boca, comodidad familia.

VENDO reparto [illegible] huevos, manteca, y fiambre; tratar, Senillosa 610.

VENDO despensa por no poderla atender, sin corredores, Echeverría 3361.

VENDO pequeño negocio modas, baratísimo, G. C. P.; Esmeralda 877. v12

VENDO un puesto de aves y huevos, bien acreditado en el mercado San Cristóbal, tratar Las Heras 2248. v1

VENDESE EN $ 26.000 PENSION franca, primer orden, posición centralísima, 10 dormitorios con pianos y demás comodidades, dirigirse por carta Adolfo Z. poste restante, central. No se admiten anónimos.

VENDO por retirarme del comercio, despensa, situada en el centro de la capital, cerca Corrientes y Pueyrredón, grandioso movimiento comercial, instalaciones modernas, grandes vidrieras, local con muchas comodidades, clientela de primera, tratar por carta, capital 15 mil pesos, a César S., Potosí 4226.

ZAPATEROS, vendo boliche, mucha venta, Alsina 2396, sala 23, de 8 a 11.

ZAPATEROS: Vendo en cualquier precio mi negocio de compostura y medida, Ménico de Andes 129, Caballito. v12

AVISOS COMERCIALES

ACREDITADO c. de pintura y letras, n. socio, capitalista, activo, de 12 a 14 o p. c., Independencia 3587. v12

AVISO que he vendido mi negocio de despacho de pan a la señora Gloria de la Puente. Cualquier reclamación a Luis Rossi, Paraguay 2039. v11

AVISO al comercio que he vendido al señor Mauricio Leizerovich mi negocio de almacén Ramón Falcón 5198. Reclamaciones 3 días. — Felipe Tomalino. v12

AL COMERCIO, por E. Leisu y Co., E. Peña 280, vendí a E. Alvarez, mi restaurant Paraná 39 reclamaciones 3 días. C. Lazzarino. v12

AVISO AL COMERCIO: Que vendí mi negocio de despensa, Superi 1841, Juan Deugo, comprador Agustín Pérez. Reclamos tres días. v12

ACEPTARIASE persona seria con 5 a 10.000 $, para asociarse a matarife y abastecedor de vacunos, garantiendo buenas utilidades; datos, Río IV 1818.

AVISO AL COMERCIO QUE DESDE LA fecha me he hecho cargo de la parte del socio Bulla, de la firma Bulla y Viscaino. Reclamos tres días.—Manuel Troncoso y José Viscaino. v12

AVISO al comercio que he comprado al señor Mateo Boscola, una lechería de su propiedad calle Jorge Newbery 3315; reclamaciones 3 días.—Comprador, Bartolomé Di Berti. v12

AVISO al comercio haber vendido mi negocio de restaurant de la calle Loria 472. Reclamaciones 3 días. Vendedor, Juan Casale. Comprador, Mario Cavaletti. Bs. Aires, 6/3/923. v12

AL COMERCIO, AVISO que con la intervención del Sr. Alberto Barberis he vendido mi negocio de almacén situado en Villa Excelsior, part. de San Martín, al Sr. Antonio García. Reclamaciones 3 días. Vendedor, Cándido García. v12

AVISO al comercio que con intervención del martillero público Pedro D. Paz, con oficina Humberto I 1477, he vendido el negocio de chocolatería Rincón 1132. Reclamaciones hasta tres días. Vendedor M. Ibáñez. Comprador Eiutsu Onaha. v11

AL COMERCIO.—Avisamos por cuenta Sancio, corredor y martillero público, con Talcahuano 467, U. T. 6273, Lib., hemos vendido al Sr. Juan Amenguol, nuestro café billares sito Carlos Calvo 4321. Reclamaciones 3 días. Bs. As., 8/3/23. Canada y Vásquez. v11

AVISO AL PUBLICO y al comercio que habiendo dejado de formar parte, con fecha 4 nov. ppdo., de la firma Capurro, Urribarri y Cía., abro mis oficinas de remates y comisiones, en la calle San Juan 1949, que pongo a disposición de mi clientela. 10 marzo 1923.—Aníbal Urribarri.

AL COMERCIO: Con intervención del balanceador y martillero público don Ignacio Fierro, Boulogne sur Mer 730, U. T. 4486, Mitre, he vendido mi negocio de despensa sito en est. Bánfield, F. C. S., Cochabamba 509, a don R. G. Guilian. Atiendo reclamaciones. Buenos Aires, marzo de 1923. Manuel Alonso. v12

AL COMERCIO — Aviso que con intervención del balanceador y martillero público señor Nicolás P. Chiappori, con oficinas en la calle Lavalle 1552, U. T. 4746, Libertad, he vendido al señor J. Gregorio Gutiérrez mi negocio de librería, cig. y juguetería, sito en la calle Medrano 577. Las reclamaciones contra el precitado negocio se harán dentro de los 3 días de la fecha.—B. Aires, 9/3/1923. Vend.: A. Colombo.

AVISO AL COMERCIO: Con intervención del rematador y balanceador público [illegible] mi negocio de [illegible] José Cerado, vendedor. v11

AL COMERCIO: AVISO QUE BAJO IN[illegible] v11

AVISOS COMERCIALES

AL COMERCIO: Aviso que he comprado bajo inventario y tasación [illegible] Buenos Aires 10 de marzo de 1923. Comprador: Laureano [illegible]. v12

AL COMERCIO: Avisamos que bajo inventario y tasación practicado por el balanceador y martillero público señor Máximo Ardáis, oficina Talcahuano 387, U. T. 5075 Libertad, hemos vendido a los señores José Rodó y Jesús Buján, nuestro negocio de almacén de comestibles y bebidas, sito en esta ciudad, calle Cangallo No. 3891, esq. Larrea. Las reclamaciones contra el expresado negocio se servirán interponerlas dentro de los tres días de la fecha.—Bs. Aires, 10 de marzo de 1923.—Rodó y Buriques. v12

CAPITALISTA busca para casa representaciones importadores comestibles, referencias 1er. orden. Pientmo, B. Camerole.

CAPITALISTA con 250.000 $ necesito para construir grupos de 10 magníficos chalets, muy buena utilidad, personalmente, calle Miró 668. v12

CAPITAL 15 A 20.000 $, se tomaría socio para ensanchar buen negocio en plena explotación, con igual capital; dirigirse a Poste Restante a G. L. S. v11

CAPITALISTA o socio, se necesita; para atender al rápido crecimiento de negocio ya establecido de representación auto marca mundial, con gran demanda en país. Amplias garantías o referencias ofrecidas y exigidas, casilla correo 1668.

FABRICA DE LADRILLOS que produce medio millón mensuales, necesita socio 30.000 $ para igualar capital y atender administración, utilidad 3.000 $ mensuales; datos a Santiso, Esmeralda 91.

IMPORTANTE establecimiento industrial necesita socio con 75.000 $ para mayor impulso, ref. mutuas, Reconquista 146, escritorio 33 y 34.

PESOS 80.000 disponibles para negocios, corto plazo y completamente garantidos, W. I. Co., Poste Restante. C. Central. v14

POR INTERMEDIO de la of. comercial, Esmeralda 135, he vdo. mi carnicería sita Constitución 2292. Recl. 3 días. Comp. Bautista Orquín. Vdor. A. Juidone. v11

SOCIO SOLTERO, CON 1.000 $, NEGOCIO lucrativo, ganancia 10 $ por día, B. Benet, Canalejas 2334.

SEÑORA muy vinculada comercial y socialmente en Chile, Bolivia y Perú, se haría cargo de propaganda o venta de artículos para señoras, de fabricación argentina o extranjera. Informes, Hotel Callao, pieza 36. v12

SOCIO capitalista, se busca (comerciante, Banco, compañía), para fundación de una importante empresa de construcciones por un arquitecto e ingeniero civil de gran consagración. Ofertas bajo Arquitecto 356, C. Correo 76.

VENTA de MUEBLES en GENERAL

A 10 MENSUALIDADES EN LA MUEBLERIA "Apolo", Corrientes 1852. v11

A LARGOS PLAZOS, MUEBLES, MUEBLERIA Colón, Cangallo 1036. v15

A LA EXPOSICION FABBIO, es la casa que más barato vende, Maipú 224. v12

ALQ. vendo oc. piano, cello, arpa, máq. escribir, Santa Fe 2221. v15

ARMONIUM, piano, solfeo, etc., enseña Nucifore, a domic.; Rondeau 4007.

A $ 190 dormit., $ 48 roperos, $ 3 sillas, $ 25 lavatorios; Rivadavia 3109.

ANTES de comprar sus muebles roble o color, consulte n/precios, dormit., matr. 8 p., 175, comedor, 8 p. $ 135, roperos, $ 45, mesas, sillas, bto., Rivadavia 3109. v12

AL REMATE, VICTORIA 331-35—AL PUBLICO inteligente decimos: que ha pasado la época de los engaños y sabemos que únicamente se inspira confianza con hechos reales. Por eso nosotros tenemos los precios de nuestros muebles nuevos y usados a la vista de todo el público, fijados sobre cada artículo. En esos precios se halla incluído el perfecto arreglo y lustraje de los muebles usados, dejándolos como nuevos. Nosotros no presionamos la voluntad del cliente, al contrario, lo invitamos a que vea precios en otras casas, en la seguridad de que volverá al constatar una sensible diferencia. Nuestros clientes jamás quedan disconformes. Tenemos a muy bajos precios muebles para familias y oficinas, adornos, cajas de hierro, etc., etc., de todos los gustos y precios. No compren sin antes consultar nuestros precios. Recibimos en consignación y canjeamos por cuenta de terceros, muebles, pianos, adornos, etc., previa tasación, y anticipamos dinero por ellos. No olviden: R. Maffei y Cía., Victoria 331-35. U. T. 3237 Rivadavia. v15

BARATISIMO, vendo urg. dormit. y comedor mod., sin uso. Venezuela 825. v24

BILLARES CARAMBOLA COMPLETOS, liquido, Libertad 250. v12

BILLAR de casin, casi nuevo, completo, vendo; no recibo corredores. De 11 a 12 y de 19 a 20; Tucumán 1642, 2o. p. v12

CAJAS de hierro de ocasión, no compren sin ver a Fabbio, Maipú 224. v12

COMEDORES regios de ocasión, no compren sin ver a Fabbio, Maipú 224. v12

COMEDOR y sofácama de cuero, vendo; Colombres 544.

CAMAS vendo dos de 2 plazas, usadas, particular; Humberto I 2231.

DORMITORIO, sala, máquina Singer, se vende urgente, Tucumán 2027.

DORMITORIOS regios, de ocasión, no comp. sin ver a Fabbio, Maipú 224. v12

DORMITORIO 3 cuerpos, macizo, fileteado y bronces, nuevo, Moreno 3160. v12

DORMITORIO Thompson, desarme, comedor completo urg., Loria 581. v11

ESCRITORIO, juego cuero búfalo vende hoy fábrica, Yatay 444.

ESCRITORIOS y muebles de oficina, visítenos antes de comprar; Legarre, Sarmiento 377. v18

ESCRITORIOS, bibliotecas, juegos de cuero, archivos, no compren sin antes consultar mis precios, Fabbio, Maipú 224. v12

FABRICA DE CAMAS DE BRONCE. Sarmiento 2856 (casi esq. Pueyrredón). Antes de comprar no deje de visitar esta fábrica (lo dictan sus intereses).

FABRICA DE JUEGOS DE SALA, tapicería, juegos de vestíbulo, sillas de comedor. Venta directa de la fábrica al consumidor. Se hacen fundas para muebles. Pida precios, Tucumán 3641, Cooperativa Telefónica 1096, Oeste. v21

GRAN LIQUIDAC., comed., dorm., escrit., bibliot., cajas de hierro, juegos cuero, salas, proced. de anticipos, gran lote de arañas de todas clases, importadas y del país, véndense a cualquier precio, Maipú 294.—Juan A. Valle Hno., T. 0159, Av. v11

GRAN FABRICA DE MUEBLES AL laqué. Esmalte porcelana sobre madera. Ventas por mayor y menor, muebles y espejos para cuarto de baño, muebles para jardín y vestíbulo, dormitorios para niños, muebles para médicos, muebles de medida y estilo. Visítennos y se convencerán. Gran exposición y venta; calle Charcas 2390 esq. Larrea. 1007. v12

HOY vendo en block, comedor de Maple, roble de Austria, dormitorio, guardarropa caoba de 3 cuerpos, biblioteca, sillas y sillones, artefactos, cuadros, cristalería, batería cocina, etc., San Eduardo 3853.

JUEGO de comedor y una arañita de 3a. mano, vendo; Matheu 339. v12

JUEGO dormitorio todo roble, para matrimonio, vendo; Laprida 1459.

LINDO JUEGO DE DORMITORIO, DE cedro, para matrimonio, se vende, Gurruchaga 2464 (plaza Italia).

MUEBLES, precios módicos y con grandes facilidades, Cangallo 1118. v21

MUEBLES alta calidad, de ocasión, no compren sin ver a Fabbio, Maipú 224. v12

MUEBLES DE TODAS CLASES, a mitad de precio, de la fábrica al consumidor, Av. Montes de Oca 290. Leone Hnos. v11

MUEBLES A 10 mensualidades en la capital e interior. Pida catálogo; M. Bomchil y Cía., B. de Irigoyen 644. v16

MUEBLES, FACILIDADES DE PAGO. Casa española. Sarmiento 2929. De la fábrica al consumidor. Apunte y no tire mi dirección, lejos pero barato. v15

MUEBLES CON FACILIDADES DE PAGO, a sola firma acreditando responsabilidad. Operaciones resueltas en el acto y con absoluta reserva; M. Bomchil y Cía., mueblería América, B. de Irigoyen 644. v16

MUEBLES A CREDITO SIN FIADOR, para empleados de Banco, ferrocarriles y el personal doc. del C. N. de E. radicados en la capital e interior, operaciones en el día, Mueblería Colón, Cangallo 1036. v15

MUEBLERIA COLON, CANGALLO 1036. Acuerda créditos sin fiador a toda persona, con solo buenos informes, radicados en la capital e interior, L. Raibenberg y Cía., Cangallo 1036. v15

MUEBLES. Grandes rebajas hasta fin de mes. Crédito en condiciones liberales. Antes de amueblar su hogar visite nuestro salón de ventas y saldrá beneficiado. Mueblería Colón, 1036 Cangallo 1036. v15

MUEBLES CON FACILIDADES EN EL PAGO VENDE B. SIDELNICK 877 Cangallo 877. v12

MUEBLES. "EXPOSICION ESPAÑOLA" Suipacha 671. 3 cualidades de mi fabricación: calidad, elegancia y solidez. I. Marimon Closa v15

MUEBLES. "A La Ciudad de Bs. Aires", 1385 Sarmiento 1385. Por ensanche liquidación total, 40 o/o de rebaja. Dormitorios 7 p., $ 165; comedores 9 p., $ 155; guardarropas $ 75. Al interior catálogo y embalaje gratis. v15

MUEBLES y tapicería, a plazo, igual que al contado. Novios y familias, visiten la Italo-Argentina casa de confianza, solidez, lujo, elegancia, economía, gran variedad; 1618 B. Mitre 1631.—Mialacci Hnos. v11

MUEBLES: ACUDAN A LA ANTIGUA mueblería Colón, y se convencerán de que es la única donde pueden comprar sus muebles con facilidades de pago sin recargo de precios. Créditos se acuerdan con o sin fiador. Operaciones resueltas en el acto. L. Raibenberg y Cía., Cangallo 1036. v15

VENTA de MUEBLES en GENERAL

MUEBLES, [illegible] facilidades de pago, Bmé. Mitre 1612. v21

MUEBLES A CREDITO. MUEBLERIA América, Bernardo de Irigoyen 644. Muebles de calidad a precios módicos. Créditos se acuerdan liberalmente en la capital e interior. Comprar en la mueblería América es ganar tiempo y salir satisfecho. Al interior remitimos catálogo. Visítenos o escriba y será nuestro cliente; M. Bomchil y Cía., Bdo. de Irigoyen 644. v16

MUEBLERIA "DEL ONCE", PUEYRREDON 234. Muebles sólidos y baratos. Dormitorios completos, desde . . . $ 170. Juegos comedor, 8 piezas . . . 130. Sillas Viena, la docena . . . 75. Fábrica propia: Bmé. Mitre 3320. Ventas por mayor y menor. Al interior, embalaje y catálogo gratis. Visite hoy mismo la casa. v12

MUEBLES, FACILIDAD DE PAGO.—M. Díaz y Cía., 1157 Sarmiento 1157. Créditos a sola firma, acordamos con rapidez y liberalidad, en cuotas mensuales o a plazo fijo, con o sin entrega inmediata. Nuestros precios son fijos y marcados a la vista, son los más bajos de plaza y los mismos que al contado. Garantimos los muebles vendidos. v21

MUEBLERIA CERUSO y SCARLATTO. 268 - Suipacha - 268. Fabricantes importadores. Asombrosa liquidación, gran oportunidad para muebleros y particulares, por pocos días solamente. Juegos de mimbre. "CONDICIONES LIBERALES" Comedores completos, 9 piezas, desde $ 175. Dormitorio matrimonio, 7 pzas. " " 150. Nuestra casa es la más surtida de la plaza. Talleres propios, Guayaquil 291. Catálogo, embalaje y flete gratis. v21

MUEBLEROS Y PARTICULARES: FAcilidad de pago: Antes de comprar pidan catálogos y precios en cualquiera de estas dos casas reunidas, Sans, 818 Sarmiento al 844; La Proveedora de las 14 Provincias, 2743 Rivadavia 2745. Obsequio al comprador. Colcha de encaje. Dormitorios para matrimonio, $ 195; comedores de roble o cedro, $ 170; salas y escritorios completos, $ 180; camas de hierro y bronce, $ 26; sillas de Viena, doc. $ 70; surtido completo en muebles finos importados, a mitad de precio, infinidad de muebles sueltos de toda clase y estilo, a cualquier precio. Unica casa en su ramo que devuelve el importe íntegro, más los gastos, si los muebles no son tal cual el dibujo elegido. Embalaje, conducción y catálogo gratis. Casa Sans, 818 Sarmiento 844. La Proveedora de las 14 Provincias, 2743 Rivadavia 2745. v11

MUEBLES A PRECIO DE FABRICA "LA Unión Fabricantes", Suipacha 334. v21

NO COMPRE MUEBLES AL CONTADO, pudiéndolos pagar en diez meses, sin recargo alguno en los precios. En la antigua fábrica Mir, Chaubell y Cía., encontrará todo lo que pueda necesitar para hacer confortable su hogar. Sarmiento 1148. v22

PIANOS, ALQUILAMOS, NUEVOS: Dondi y Cía., Cangallo 1155. v12

PIANO del Williams, prep. niñas a dom., cartas, Paraguay 849, dto. 4. v12

PIANOS FINOS, MITAD PRECIO, CASA Quadracola, Medrano 517. v14

PIANO ESTUDIO VENDO POR NECEsidad, 80 $; Humboldt 2473.

PIANO ESLAVA, flamante vdo. barato, urgente; Gral. Paz 2212, Belgrano.

PIANO BERSTEIN, se vende por la mitad del valor; Esmeralda 780. v15

PIANO ocasión, espléndidas voces, vendo; Thames 981, dto. 2o. v12

PIANO EN BUEN USO, con taburete, vendo urg. 200 $, Gorriti 3647, dep. 2.

PIANO ALEMAN VENDO, CALLE QUIto núm. 4029.

PIANO PIANOLA regio, 88 n., vendo hoy mismo, urg., Nasca 1863.

PIANOS y autopianos de fama mundial, a plazos; Dondi y Cía., Cangallo 1155. v13m

PIANO 1/2 COLA, STEINWEG, precioso instrumento; otro a 1.000 y otro a 800 pesos, véndense; Corrientes 1776.

PIANOS verticales y de cola, autopianos, nuevos y de ocasión, grandioso surtido a precios excepcionales, en venta en La Liquidadora de Pianos, Talcahuano 434. v12

PIANOS alemanes, autopianos finísimos, directamente de las mejores fábricas, muy barato, contado y plazos; Romero y Fernández, Florida 255. B. Mitre 947. v13

POR MOTIVO de viaje, vendemos muebles importados de Norte América, de sala, comedor y dormitorio, todos finos y en muy buen estado. Puede verselos en calle Juan B. Alberdi 2755. Flores.

POR AUSENTARME VENDO muebles casi nuevos: comedor, dos dormitorios, sala, vestíbulo, cocina, máquina coser, loza, cristales, artefactos eléctricos, heladera; pudiéndose alquilar la casa. Verlos de 14 a 16; Victoria 1131. v11

REGIO dormitorio caoba, ancho 2 mts., desarmable marquetería, Moreno 3160.

REGIO juego dormitorio, 3 cuerpos de roble macizo y marquetería, con lunas interiores, vende flia. urgente, Bulnes 1726

SE VENDEN muebles; calle Moldes número 2248, departamento 3.

SILLAS de Viena legítimas, 50 modelos, visítenos; remitimos catálogos; Lagarre y Cía., Sarmiento 377. v18

SALAS Salas, únicos fabricantes en juegos de sala, escritorio y sillas de comedor, pidan precio, Sarmiento 4168. v13

URGENTE vendo dormitorio y comedor regio; verlo de tarde, Jujuy 242.

VENDO urg. regio dormitorio y comedor moderno, poco uso; México 474, d. 2.

VENDO MUEBLES, SALGUERO 357.

VENDO JUEGO SALA, espejo, consola y demás, Avellaneda 2152.

VENDO de ocasión escritorio y biblioteca de roble, Independencia 1189.

VENDO dormitorio 3 cuerpos, comedor completo, marquetería, Moreno 3160. v11

VENDO JUEGO VESTIBULO estilo Jacobino, fino, por ausentarme, Río de Janeiro 1000 (almacén). v12

VENDO todo los muebles de un lindísimo dept. 5 habitaciones y demás, se puede seguir con la casa y también subalquilar. Datos, por teléf.: Libertad 4950. v11

VENTAS VARIAS

ALPARGATAS de vira y zapato sport, precios especiales a mayoristas, Caseros 3587. v12

ARTICULOS para reclame: El más grande y novedoso surtido. Yatay 233, U. T. 6576, Mitre. Hay catál. ilustr. v13

ASCENSOR OTIS para 2500 ks., por cambio vendo en perfecto estado, completo, tambor para 4 pisos, verlo funcionando, Alsina 2250. v15

ALUMBRADO ECONOMICO A NAFTA, fabricado por The Knight C., de Chicago. Ideal para estancieros, comerciantes y particulares en general. Luz clara y potente, instalaciones económicas y de lujo; linternas para intemperie, lámparas de mesa, cocinas, planchas, calentadores, etc. Garantizadas por 5 años. No confundir con las fabricadas en el país. Lámparas de 1.000 bujías alquilamos para romerías y fiestas. Representantes de la Welsbach Co., la fábrica más importante del mundo en mechas para lámparas a nafta, venta por mayor y menor. Mica de toda clase y tamaño, stock permanente. Novedad: pilas para cargar en el momento de usarse, para antorchas tubulares. Equipos de luz y fuerza de 3 1/2 y 1 1/2 HP. Presupuestos y catálogos gratis. Necesitamos revendedores activos en toda la República. Juan Viano y Cía., importadores. Moreno 1101 esq. Lima, U. T. 37, Riv. 4286. v11

BANDONEONES, avisamos que llegaron 5 tipos marca A. A. de 71 teclas, voces de acero, Córdoba 2405. v11

CAJONES VACIOS, grandes (baratos), vendo; Chiclana 3922.

CALESITA NAUTICA, novedad, vendo y construyo; Carlos Calvo 3688.

COCINAS NUEVAS y de ocasión, vendo, arreglo e instalo; Triunvirato 1557.

CHAPAS de bronce grabadas hago de 24x14 $ 9; 30x20, $ 15; 40x30, $ 25; sellos de goma, 2 $; Sáenz Peña 153. v11

CARPAS CONFECCIONADAS DE TOdas formas y tamaños; casa Longobardi, calle Bolívar 280. v21

CAMINOS de linoleum, ancho 60 centím. a 3.10, de yute 1.50, alfombritas desde 4.50, gran surtido nuevo, Rivadavia 1915. v15

CAZADORES: Escopetas Sarasqueta, de fama mundial, se venden, como propaganda, a precio de fábrica. Escritorio Libertad 20, de 15 a 18. v18

CON EL Formi-Terror las hormigas mueren a medida que van saliendo o entrando al hormiguero, 1 $ el frasco; Droguería Gibson, Defensa 192. v15

CRETONAS lindísimas, desde $ 1, cortinas desde $ 4.50, tules de color, madras, yutes y flecos, a precios económicos, Rivadavia 1915. v15

CARPETAS de astrakán, para mesa, 155 ctm., $ 47, 206 ctm., $ 53, 2 1/2 m. $ 64, 3 mt., $ 77, en colores gran., azul y verde. Tapicería Boltano, Rivadavia 1915. v15

ENFERMOS, sillón con ruedas, se vende, Azul 762. v11

FLEJE 1 1/2" No. 18, rollos vendo, Alsina 1347, depto. 6, teléfono 0920, R. v12

FUNDAS para juegos sala y pianos, se va a domicilio con muestra; Uruguay 122, U. T. 3256, Libertad, Daspax de Rus. v17

FUNDAS para muebles con monogramas, última moda, sala desde $ 25, piano 10, pida precios y muestras a U. T. 3384, Rivad., Cotti, Rivadavia 1857. v12

FUNDAS de sala a $ 2, 6 y 10, pleno $ 6, corto y coso, precio reclame, altas novedades en bombasí blanco, color y cretonas, se va a domic. c. muestras. Viamonte 1566, casa Perrier. U. T. 4264 Juncal.

HOJALATA IX DE PRIMERA, EN CAjones, vendemos; San Juan 3201. v16

INCUBADORAS, una Champion y otra Ideal, y tres madres, se venden; Santiago del Estero 481.

JAULAS PARA AVES $ 10, CAJONES para 60 doc. huevos $ 4.50. A. Binaghi y Cía., Lima 1563. v17

JARRITOS aluminio, pizarras, cajas de útiles, bolitas ejito, muy barato, por mayor. Tacuarí 768. v12

LONAS blancas, rayadas o impermeables, precios especiales para tolderos y revendedores, casa Longobardi, Bolívar 280. v21

LA GRAN LIQUIDACION [illegible] bujías [illegible] calentadores eléctricos, [illegible] afeitar "Gillet", $ 1.50; Cangallo [illegible]. v12

MIEL PURA DE ABEJAS, A $ 0.45 Y cera virgen, a $ 1.75 el kilo, vende Enrique Masellis, calle Maipú 837, Mendoza. Se envía anticipada la mercadería a casas establecidas. v15

OJO, colegiales: capitas impermeables desde $ 4.50; Sgo. del Estero 494. v12

OCASION para dentistas! Sillón de viaje, torno, gasol, libros de texto y varios muebles se vende, Sarmiento 395, dto. 4.

PRISMATICO ZEISS, 8 AUMENTOS, SE vende; C. Pellegrini 788.

RADIO RECEPTOR VENDO, OCASION; Luis Viale 2560.

RADIOTELEFONIA, receptor a audición, completo, acumulador, pilas, teléfonos, etc., vendo 130 $; Humboldt 2473.

RECEPTOR: APARATO de telefonía sin hilos, compuesto de audición, teléfonos y batería, vendo por aus., Sarandí 848.

SE VENDE un aparato soldadura autógena, muy barato; Pavón 1046. v11

SE VENDEN CAJONES vacíos; Charcas 1408, U. T. 3710, Juncal. v12

SALDO CORBATAS TEJIDAS, ALEMAnas, vendo; Suipacha 287, esc. 1. v12

SE VENDE una bomba surtidora de nafta; Cucha Cucha 673.

SE VENDE espejo de 1.66x1.40, para casa de modas o negocio; Paraguay 1657. v11

SE LIQ. una partida metal b. plateado, en fantasías, surt., cualq. precio. Bolívar 171, esc. 30.

SALES DE CARHUE y barro radioactivo. Admirables, contra el reumatismo. Extraídas del lago de Epecuén, minas del Dr. Vattecne. Local de venta, García Rubio y Cía., Rivadavia 767; U. T. 1515, Avenida. v21

TELEFONO RADIO, COMPLETO, VENdo; Uspallata 916.

TRAJES, CAPOTES Y PONCHOS ENCErados, venta por mayor y menor, casa Longobardi, Bolívar 280. v21

TE ANDINO de yerbas medicinales aromáticas para tonificar estómago, intestinos de enfermos y alimentar la sangre. Casa Bustamante, Arenales 2301. Catálogo gratis. v13

VENDO UNA COCINA ECONOMICA, nueva; Pozos 772.

VENDO y coloco cristales, vid. dob. ray. ing., Ayacucho 250; U. T. 5910 L. v14

VENDO DOS VENTILADORES DE TEcho corriente continua, y una vidriera, Santa Fe 1840. v12

COMPRAS VARIAS

ASCENSOR usado, se compra, Reconquista 353, altos. v11

BANCOS de carpintero en buen estado, compramos; ofertas Araos 453.

PLOMO VIEJO, SE COMPRA, LAVALLE 245. v11

SILLON PARA ENFERMO SE DESEA comprar; Araoz 2350.

SE NECESITA molinos a viento, tanques, bebederos, tranqueras, caños, alambres, etc., y quiere hacer economía bien entendida, solicite precios a fabricante, Rivadavia 3126. v11

MAQUINAS, MOTORES y ACCESORIOS Compra - Venta

ALTERNADA, motores de 1, 2, 3, 5, 7 1/2, 10, 20 y 30 ps.; Belgrano 1753. v11

ATENCION, panaderos, vdo. amasadora perfecto estado, bto., Solís 484. v12

ALPARGATEROS, máq. de coser viras, vendo grd., Caseros 3587. v12

ATENCION; Gran liquidación de motores eléctricos, nuevos y de ocasión; Corrientes 4630, U. T. 5552, Mitre. v16

CENTRIFUGA chica secadora vendo, Victoria 1262. v12

CALADORA c/mesa inclin., tornos p. madera vdo. barato, Belgrano 1753. v11

CASA DEPIETRI", CALDERAS, MOTOres, máquinas industriales y accesorios en general, visiten nuestras amplias exposiciones. Precios gran ocasión, Moreno esq. Jujuy, U. T. 4282, Mitre. C. T. 15 Oeste. v13

HUPMOVIL, vendo, 4 c., $ 1.700, verlo de 8 a 11.30, Almagro 747. v11

HABIENDOSE SUSPENDIDO EL REmate del molino Eureka Nº 2 y motor Viking de 18:20 HP., por causa del mal tiempo, su propietario ha decidido ofrecerlo en venta particular. Para tratar y mayores datos, dirigirse al martillero Agustín Nanzer, calle San Martín 81, en Bell Ville, F. C. C. A. v12

LONAS IMPERMEABLES DE CAÑAMO, lonas de algodón en piezas y confeccionadas, precios de mayoristas; casa Longobardi, Bolívar 280. v21

MECANICOS, buenas máquinas, remata hoy Magrini, ver sección remates.

MOTORES a nafta, electr., cojinetes, correas, varias máq., vdo. Triunvirato 1557

M. CORTAR suela, motor 1 HP., c. c., hormas, sacabocados, varios, vdo; Loria 301.

MACHIEMBRADORAS "Ransome", motores y calderas, vendo, Rocha 960, J. Figueroa y Cía. v13

MONTACARGAS o montaautomóviles poderoso, casi nuevo, vdo. en marcha, Tacuarí 376.

MEZCLADORA, rompedora de piedras, montacarga y máquinas de carpintería, de todas clases, vdo., Salta 2200. v12

MINERVAS GORDON Y COPPER, vendo de ocasión y doy plazos, Alsina 2252.

MAQUINA perforadora de pozos, San Louis número 10 o Keystone, con herramientas, motor o sin, compro, ofertas por carta, Paso 117. v11

PIEDRAS litográficas vendo, Victoria 1263.

PLATO univ. p. torno, nuevo, de ocas., se vende; Tucumán 2053, bajos. v11

RECTILINEAS Nos. 6, 7, 8, 9, 10 y 12 por 21, 31, 36, 50, 55, 60, 65 y 70 cmts., repuestos, agujas toda clase, bobinadores, cepillos, devanadores, menguadores, peines, punzones, etc., a precios rebajados, vende Daneri y Zaccal; San Martín 374. v14

SE VENDE BALANCIN AUTOMATICO Y martinete, Av. La Plata 1669. v12

SIERRAS sin fin, garlopas, cepilladoras, tupis vdo. barato; Belgrano 1753. v11

SE VENDEN dos motores a nafta, 5to. ver, de 6 y 16 HP., Nazca 591. v12

SE VENDE torno lapacho, de 6 metros y sobadora; Pavón 2500. v12

SE VENDE MOTOR Y NORIA ESPEcial para quinta, barato, verla funcionando, Indio 2150; quinta. v12

SE VENDE instalación cámara frigorífica, tiene 1 compresor, 2 serpentinas, 1 puerta; Montevideo 1762. v11

SE VENDEN instalaciones fabricación soda cristal y caldera de vapor, tipo locomotora. Y se alq. el local, Quirno 79.

SE VENDE: MAQUINA AUSTIN, ESCAvadora, para hacer canales de 1m90 cm. de profundidad por 0.90 cm. en la base y 4m40 cm, en la superficie. Con muchos repuestos, fuerza 60 caballos, a nafta, sistema Oruga; motor Oruga, modelo 1911, en buen estado; perforadora para pozos surgentes, sistema San Luis; motor de 10 caballos marca Pruden, a kerosene; otro motor 20 caballos, marca Bolinders, a kerosene crudo; bombas sobre carros de hierro; trasmisiones sobre carros de hierro; dínamo y muchos otros útiles. Se encuentran en la provincia de Córdoba, cerca de La Carlota, de 8 a 10, o bien por carta a Uruguay número 1268. v11

TORNOS mecánicos y a revólver, vendo muy baratos, Sarmiento 1561. v11

TORNO revólver, reforzado, nuevo, muy barato, se vende; Pavón 1479.

TRASMISIONES, COJINETES, poleas, correas, vendo barato, Belgrano 1753. v11

TORNOS mecánicos 1 y 1 1/2 m., agujereadoras, alt. vel, vdo., Belgrano 1753.

TORNOS de 1.20, 1.50 y 2.10, máq. de agujerear, serrucho, motores y exist. de talleres remata hoy Maggrini, ver sec. rem.

VENDO torno y motor, morsas, piedra esmeril, etc.; España 236. v12

VENDEMOS máq. desgranadora trage maíz, lista p. salir campaña, capac. 2500 bolsas diarias con aparato y balde acarreador. Escr. Escoda, Arroyo Dulce, F. C. C. G. B. A., Teléf. 205 Pergamino. v12

VENDO UN JUEGO DESGRANADORA en estado como nuevos, compuesto de: motor portátil Ruston de 3 HP., último modelo Nº 29306, desgranadora nueva Fostter Nº 3270, con cojinetes a bolillas en el cilindro y una casilla nueva, con todas sus correas y accesorios, listo para salir en campaña, dirigirse por carta a Juan Carniglio, Saladillo, F. C. S. v12

ZAPATEROS, vdo. máq. de cortar, rebajar, hormas y sacabocados de Sra., Carlos Calvo 4333. v12

COMPRA Y VENTA DE LIBROS

LA GRAN QUEMAZON, COMPRA, VENde, canjea libros de Medic., Arq., Lit., Derec., pida catálogos, L. Montmasson, Victoria y Perú, U. T. 2208, Avenida. v31

VENDO BIBLIOTECA nueva de la Historia del mundo, editada por "La Nación"; Callao 318, pieza 38. v12

PERSONAS BUSCADAS

AMBROSIO RUSSO desea conocer el paradero de su hijo José Russo, de oficio sastre cortador, italiano, de la provincia de Potenza, pueblo de Espiccolla, e hijo de Angela Lialembel; dirigirse a Chiclana 3068, Buenos Aires. v11

DESEA saber Luisa Vieyra el paradero de su padre, Inocencio Vieyra; dirigirse por carta calle Alvarado 126, Bahía Blanca. v16

JUAN GARCIA RICHARTI, lo busca su hermana Carmen, Santander 753. v16

JOSE REY DOMINGUEZ busca a su hermana Elvira Rey Domínguez y a su tío Juan Domínguez, de Pontevedra, Dena; Valentín Gómez 3114. v12

LUCINDA OVEJERO, DESEA SABER saber de su señora abuela Andrea M. de Ovejero y de su tía Rosaura Ovejero; dirigirse, Bulnes 986. v12

SE DESEA SABER el paradero del señor Francisco [illegible], asuntos de familia, Mendoza [illegible]. v12

EXTRAVIOS y HALLAZGOS

CEDULA de identidad extraviada, perteneciente a A. J. M., se gratificará; San José 1417.

DOCUMENTO Tolomei Hnos., extraviado ayer, gratificación a quien lo devuelva en Avenida de Mayo 470. v11

IMPERTENENTE DE PLATA SE HA extraviado el jueves a las 12 horas en un coche de plaza, en el trayecto de la casa Harrods a Guido 1624. Se gratificará a quien lo devuelva en la casa Guido número 1624.

PISTOLA SARAGE, dejada en un auto, será bien gratificado quien la devuelva Castro Barros 311.

PAPAGAYO COLOR AZUL Y ROJO EXtraviado ayer en Bernal, se gratificará quien dev. o dé notic., Ramella 137 (Bernal)

RELOJ-PULSERA, p. señora, de oro, extraviado, Bdo. de Irigoyen de Cangallo, B. Mitre, b. gratif. E. Unidos 2006 5o. p., 14

SE HA extraviado un cajón con tipos de imprenta, marca L. A., se cayó de un carro. Se gratificará. Pichincha 471. v11

SE EXTRAVIO, DE RODRIGUEZ PEÑA 1756, una perrita escocesa (Scoth Forrier) color negro, patas cortas, se gratificará con 50 pesos al que la devuelva a la dirección antes citada. v11

SE HA EXTRAVIADO UNA LIBRETA de apuntes y un pase del F. C. O., a nombre de P. Gerosa, en el trayecto desde Medrano por Corrientes hasta el Once. El que lo entregue a la casa Rocamora 3924, será gratificado.

SE AGRADECERA Y SE GRATIFICArá con 50 $ a quien devuelva un perro de policía que se ha perdido en Olivos; responde al nombre de Foch, tiene los colmillos limados, faltándole uno. Avisar a avenida Maipú 1395, Olivos; U. T. Olivos 9. v13

AVISOS para SEÑORAS y SEÑORITAS

A $ 10 REPUJADO, calado, grabado en cuero y metales, lab., Tacuarí 643. v13

ACADEMIA MODELO. Corte, conf., somb., corsés, enseñ. práctica y garantida. Preparación rápida para profesoras. Exámenes libres; Rivadavia 2109. v11

ATENCION: DON JUAN ITURRIBErrigorrigoicoerrotaberricoechea, Sarmiento 1089, tiene gran surtido calzados para colegiales. Botín box-calf desde 5.50 par, zapato brin sin goma p. ejercicios físicos, desde 2.95; par pantillas 0.20 $ c. v19

CANAS RADIAL $ 2.90, casa Madirat, B. Mitre 1575, U. T. 2248, Lib. v14

COSTURERA se ofrece, para casa de familia; Cangallo 3634. v11

COMPOSTURAS de dentaduras postizas, se hacen en el día, 3 pesos. Interior sin rec. de flete. B. Irigoyen 995, 1er. p. v19

DEPILACION, TRATAMIENTO EFICAZ en el consultorio médico, Perú 795; de 10 a 12 y de 15 a 17. v31

EN EL TELAR-LUQUE, cualquiera fabrica alfombras, Maipú 620, librería. v12

GRAN REGALO! Guantes de gamuza a $ 2.90, B. de Irigoyen 1011. v12

LANAS: Aviso al público que no se deje engañar. Lana lina de 1a. calidad, a 0.50 la madeja; lana inglesa, extra, a 0.40. No confundir: Lima 953 al 65, Belgrano 1067, casa Jacobo Nino. v17

MODISTA cortadora, Paraná 152, moldes, vestidos, bordados, arreglos, etc. v31

MODISTA competente se ofrece por día, arreg. pieles, 2; E. N., Loria 190. v11

MODISTA fantasía, tailleur, corte, figurín, ofrécese, día 6 $, B. Mitre 2079. v11

MODISTA se ofrece, por día, para familia, Rodríguez Peña 670. v11

MOLDES hago, corte elegante y confección fácil, desde 1 $; Talcahuano 170. v12

ONDULACION permanente, lav., teñir, manic., masaje, postizos, peinador o peinadora, va a domicilio, C. Weiss, Corrientes 1768, U. T. 6846, Libertad. v14

PELETERA competente, va a domicilio, Rodríguez Peña 151. v12

PEDICURA, manicura a domic., señoras y niñas; Cerrito 835, U. T. 0201, Plaza. v14

PROFESORA diplomada de bordado a máquina, da lecciones en su casa y a domicilio; Victoria 1684. v11

PROFESORA de corte y confección da lecciones a domicilio, sistema "Le Grand Chic", Arroyo 1091. v11

PIELES, capas, cuellos capas, vendo 2 $ semana, por carta B. B., Serrano 539. v12

PIELES, cuellos, capas y echarpes, entrego sin garantía a plazos; Masikman, San Martín 42, pueblo San Martín, F. C. C. A. v13

SRTA. se ofrece para coser en casa flia. disting., sabe cortar; Castro 853. v11

SOMBREROS castor, seda, terciopelo, últ. moda, g. surtido, Esmeralda 279. v20

SEÑORITA modista se ofrece, familia cerca, toda clase ropa; Manzanares 2341. v18

SASTRE modista de señoras, diplom. París, hace trajes tailleur, hechura $ 30, vestido $ 20, Alsina 1645. v12

SRA. FORMAL, se ofrece, competente en costura para familia, modista o dama de compañía; Sgo. del Estero 1097. v11

SRTA. distinguida, profesora de corte y labores, se ofrece como modista para casas de familia, talleres o atender consultorio médico, Larrazábal 1061, M. C. v11

ZURCIDORA, tejedora especialista inimitable, Esmeralda 465. v12

ZURCIDORA tejedora, trabajos invisibles Alsina 1894, U. T. 4721, Lib. v12

ZURCIDORA y tejedora, Villanueva, única diplomada de verdad; perfección y rapidez; Maipú 534, altos, no confundir. v15

AVISOS PARA HOMBRES Y NIÑOS

A 25 $ doy vuelta a trajes reformados a la moda; Bolívar 516. v16

ALTO! Doy vuelta a trajes y sobretodos, trabajo fino; Victoria 942. v11

A $ 15 DOY vuelta trajes y sob. y ref., hechura $ 25; San Juan 783. v12

ACEPTO créditos con su sola firma, trajes de medida, Santa Fe 1515. v27

A LIMPIAR y planchar un traje a seco, $ 2; al vapor, $ 4; Maipú 534, altos. v11

A 10 y 20 $ doy vuelta sobret. y ref. trajes 15 y 20 $; Sra. 25 $, hech. 35, trabajo fino, Perú 688, U. T. 1150, Riv. v11

CAMISERO bueno y garantido, precio módico, Tacuarí 480, U. T. 5543, Riv. v12

DOY CREDITOS CON SOLA FIRMA, trajes de medida, C. Pellegrini 540. v16

HEILMANN, Cangallo 746; doy vuelta traj., sobret., hago hech., trab. fino. v16

IMPERMEABLES se componen; Santiago del Estero 494. v12

FONOGRAFOS, MAQUINAS de COSER, FOTOGRAFICAS y de ESCRIBIR

A PLAZOS máqs. escribir; pida catálogos A. Arbisu y Co., Victoria 629. v14

DOS BUENAS máquinas Singer vende modista, Tucumán 2027.

FONOGRAFO Victrola, con discos, vendo barato, Tucumán 2027.

FONOGRAFO máq. Víctor con 125 discos dobles, vdo. bto. San Juan 3366.

FONOGRAFO y 50 piezas hoy domingo regalo todo por $ 45; Cerrito 1073.

GRAMOF. y discos ital. y del violín, Aldo Tonini, a $ 3; Cangallo 1338.

MAQ. de coser y bordar, Singer, otra $ 35, urgente; San José 789. v12

MAQ. FOTOG. Reflex y Verascop, los vendo tirado, Corrientes 4554, dep. F.

MAQUINA de coser, Singer o Naumann, poco uso, vendo; Olazábal 1771.

MAQ. de coser pieles Singer, 46x26, vendo de ocasión a prueba; Catamarca número 1535. La Mosca. Avellaneda.

MAQUINAS Singer, industriales, con bancadas, se necesitan cantidad; Casilla Correo 970. v11

NECESITA Vd. UNA MAQUINA DE ESCribir? Ofrecemos la oportunidad de adquirir Monarch, Underwood, Remington o Royal, a precios reducidísimos. Todas con garantía. Cintas, carbónicos, composturas. Casa Iturrat, Lavalle 1182, U. T. 3313, Libertad. v5a

SE VENDE máq. de coser, Singer, $ 60; tratar de 8 a 12, Corrientes 1156.

VENDO la máquina Singer escritorio bobina, hasta las 12.. Victoria 3036.

VENDO máquina de escribir portátil para viaje; Independencia 1189.

VENDO MAQUINA COSER, SINGER, barata; Uspallata 916.

VERITAS-CABIRO". La mejor máquina de bobina central para coser y bordar. Se garantiza por 15 años. Enseñanza de bordado gratuita hasta obtener diploma. Venta a largos plazos. Cabiro Hnos. y Cía., importadores. Corrientes 1629. v11

MATERIALES de CONSTRUCCION y ARTICULOS de CORRALON

ALAMBRE tejido a 0.20 metro, postes 3x3x2.50 $ 1.10, Lima 1161, fábrica. v12

A 1.30 postes alambre, a 40 puertas, ventanas, barato, S. Matías 2382. v16

A 24 CENTAVOS el pie cuadrado machimbre spruce, 1x6 nuevo; 1/2x6 a 36, con 5 o/o descuento, Charcas 3941. v15

A 0.29 CTS. metro lineal machimbre tea 1x3 de 1a. nvo, 1/2x6 a 0.31, con 5 o/o de desc., Tortosa Hnos., Charcas 3941. v15

A $ 1.40 METRO lineal tea 3x6, nuevo, 2x3 0.70, 1x3 0.23, con 5 o/o de descuento; Tortosa Hnos., Charcas 3941. v15

A TORTOSA Hnos. PIDAN CATALOGO de puertas y ventanas de cedro, más convenientes que de pino, Charcas 3941. v4a

ALAMBRE TEJIDO de 1.50 alto, 0.40 metro lineal; postes 3x3 a $ 1; Lima 1161, entre San Juan y Humberto I, fábrica. v12

A $ 3.60 CHAPAS canaleta, 6 pies galv. nuevas, ingles, gruesas, 7' $ 3.25, 8' 3.75, 9' 4.20, 10' 4.65, con 5 o/o descuento. Tortosa Hnos., Charcas 3941. v15

A $ 80 puertas nuevas 2a. 3x1.10, ventanas, maderas, tirantes, columnas, hierros, balcones, nuevo y usado, vendo barato, Tortajada; 601 Pueyrredón 633. v16

A LA GRAN EXPOSICION puertas, ventanas, cel., rel., mater. 1a. clase. Esparza 43, 1/2 c. Rivadavia, 3593 y 1 del Once. Tranvías 2, 5, 86 y 87. Pida catálogo. [illegible] v12

MATERIALES de CONSTRUCCION y ARTICULOS de CORRALON

ALAMBRE tejido, para cercos y gallineros, pidan precios al fabricante. A. Ferrando, Sarmiento 2870. v11

ALAMBRE TEJIDO DE 1.50 DE ALTO desde $ 0.40 el metro lineal, postes mi/dura 3x3x2.50 c/u $ 1.35. A. Binaghi y Cía., Lima 1563. Plaza Constitución. v17

A. ZAGALSKY y Cía., Catamarca 251. Maderas, chapas, cementos, baldosas, azulejos, tirantes de hierro doble T, de pesos 0.08 a 0.40; puertas, ventanas y demás artículos de construcción. Precios del día. Todo nuevo.

			Paraná	Tea
Alfajías	1x1	metro	$ 0.08	$ —
Alfajías	1x2	"	" 0.13	" 0.19
Alfajías	1x3	"	" 0.16	" 0.23
Alfajías	1 1/4x3	"	" 0.25	" 0.37
Tirantes	2x3	"	" 0.30	" 0.47
Tirantes	3x3	"	" 0.40	" 0.70
Tirantes	3x4	"	" 0.55	" 0.90
Tirantes	3x6	"	" 0.75	" 1.4[illegible]
Tirantes	3x9	"	" 1.10	" 2.20
Mach'bre	1x3	piso	" 0.19	" 0.30
Mach'bre	1/2x6	c/raso	" 0.21	" 0.33
Zócalos	1x6	pie	" 0.25	" 0.38
Umarcos	1x6	"	" 0.37	" 0.49
Mach'bre	1x6	"	" 0.20	" 0.30
Piso rústico		m. c.	" 1.90	" 3.10
Forro id. 1/2 pulg.		"	" 1.10	" 2.—
Mach'bre 1x3 y 1x6		"	" 2.30	" 3.85

Chapas "Zagalsky, Ostrilion, etc. etc."

De 3 pies	No. 25 $ 2.40	No. 24	$ 2.70
De 7 pies	No. 26 " 2.80	No. 24	" 3.15
De 8 pies	No. 26 " 3.20	No. 24	" 3.70
De 9 pies	No. 26 " 3.80	No. 24	" 4.10
De 10 pies	No. 26 " 4.20	No. 24	" 4.70
De 11 pies	No. 26	No. 24	" 5.60
De 12 pies	No. 26	No. 24	" 6.20

Chapas GLOBO No. 26 y No. 24 AZUL

De 6 pies	No. 26 $ 2.60	No. 24	$ 3.15
De 7 pies	No. 26 " 3.00	No. 24	" 3.70
De 8 pies	No. 26 " 3.45	No. 24	" 4.20
De 9 pies	No. 26 " 3.90	No. 24	" 4.7[illegible]
De 10 pies	No. 26 " 4.50	No. 24	" [illegible]
De 11 pies	No. 26	No. 24	" 6.30
De 12 pies	No. 26	No. 24	" 7.30

Caballetes de 6 y 7 pies c/u, 2 $; cementos de 180 kilos a 10 $, aprobado $ 11 y $ 11.50; postes de 3x3x2.50, $ 1.30; 4x4 quebracho colorado, $ 3.50; azulejos blancos, 15x15, metro, $ 6.50; de primera, $ 7; baldosas francesas, 20x20, $ 3.20; de primera, $ 3.25; tablones andamio, 2x12, metro, pesos 1.30; tirantes hierro, $ 105 o/s, tonelada; de medida, a precios convenientes; puertas, ventanas, alambres tejidos, etc. Precios rebajados.—Zagalsky y Cía., Catamarca 251. v12

BARANDAS DE HIERRO 18 M., VENdo, Salta 689.

BALDOSAS FRANCESAS DE 2da. a $ 70 el millar, mosaicos finos desde 3.20 el met., vereda a $ 2.40, Lima 1563. v17

CHAPAS CANALETA en buenas condiciones, compro; Alsina 1537. v13

CELOSIA 10x1.05 vendo barato, Velazco No. 169.

CONSTRUCTORES, vdo. montacarga, 25 mts., torre madera; Loyola 60.

COMPRO molinos completos, usados, buen estado, tratar urgente, por carta, Victoria 4096, S. Prado. v11

FABRICACION, cenefas, canaletas, caballetes, claraboyas, en chapa galv. Ciarrapico Hnos., Esparza 70, a 3 c. de F. Once, Pidan cat. No. 5. U. T. 2620 Mitre v15

MOSAICOS, portland, piedras artif., vendo barato, Enrq. Quadri, Gazcón 483, frente al Hospital Italiano. v13

MOLINOS, 8 p. rueda, 30 p. torre, con tanque 1.500 lts., se venden a $ 290, 2 de Mayo 4023, Lanús, U. T. 132. v11

MALTHOID, techado duradero y económico de asfalto-armado fácil de colocar. Chapas de Biver-bord para cielorrasos. Tapagoteras Pabco, Introductores; Cassels y Co., Maipú 271. v31

PINO Paraná en tablas de 1" a $ 0.14 el pie sobre carro, Garay 2520. v11

POLVO de ladrillo se vende; Donato Alvarez 3055 y Chorroarín. v11

PUERTAS inter. y exter. machimbre, etc., de demolición vdo., B. Mitre 4139. v11

PUERTAS ced. 1.10x3.20, $ 90; 4d coc. 0.70x 2.40, $ 45; id w. c., $ 30; D. Alvarez 2035. v15

POLVO ladrillos vendo 2000 m. a $ 7, horno El Inglés, Florida, parada Agüero, U. T. 2186, Flores. v12

PUERTAS HIERRO TEJIDO 1x1.50 mtr. $ 7.70, portones 2 hojas 1.50x2.50 mtrs. $ 31. A. Binaghi y Cía., Lima 1563. v17

PUERTAS DE HIERRO ARTISTICAS, con sus verjas correspondientes para frente de 10 varas, $ 145; Lima 1563. v17

PUERTAS DE CEDRO PARA RANCHO 0.80x1.80 con marco, $ 20; ventanitas id 0.45x0.85, $ 10; A. Binaghi y Cía., Lima 1563. Plaza Constitución. v17

POSTES, VARILLAS, ALAMBRES, BEbederos, tanques, tranqueras, a precios de ocasión. Casa de remates, A. Binaghi y Cía., Lima 1563. Plaza Constitución. v17

QUINIENTOS MIL LADRILLOS, necesito Souza; Gazcón 449. v12

RIELES F. C. y tirantes P. N. cortados a medida, azulejos 15x15, portones 2.70x 1.10, fundición caños y maquinaria, visiten P. Calimberti Cía., Moreno 680. v15

SE VENDEN 2 piezas de madera de buenas condiciones; B. A., Jujuy 1027. v13

TABLAS pino Paraná de 1" a sobre carro, a $ 0.14 el pie; Garay 2520. v11

SE VENDE: 1 verja frente, 1 marquesina, 1 parral, varios paños vidriera, verlos, calle Yerúa 4915, La Paternal. v13

VENDO 2 JUEGOS DE CORTINAS METálicas; Miriñay 764.

VENDO UNA PORTADA DE CEDRO para negocio, usada, con dos puertas y una vidriera grande con cristal; verla y tratar, de 8 a 11, Cabildo 3618. v13

AVISOS VARIOS

DIVORCIO tramita en Montevideo. Pida prospectos a Gicca, Seguí 1149. v31

DIVORCIO en Montevideo, tramita rápido C. Weiss, Av. de Mayo 1156. v31

DIVORCIOS, en Montevideo y esta capital, tramita Cléric, Callao 44. v2ab

RIFA casa Avenida Forest 679. El sorteo se efectuará indefectiblemente el 30 de abril. Se encarece a los compradores de billetes de remitir el importe a la secretaría Corrientes 4626, La administración.

SE TRANSFIERE un teléfono Unión, calle Vírgenes 1448.

VENTA de PAJAROS, PERROS y AVES de CORRAL

CANARIOS belgas, holandeses, perros bullterrier, vdo. Ramón Falcón 3264, Flores

CACHORROS Pointer, hijos de padres import., con pedigree, vdo., Picheuta 346.

PERRA de caza, perfectamente enseñada, compro; casilla correo 345.

PERRO DE CAZA, vendo, 10 meses; Esteban Echeverría 1483, Florida F. C. C. Argentino.

PERRITOS finos, gatitos Angora, cisnes, patitos sambullidores, $ 4 par; jabalí, gato Onza, monitos mansos, $ 10 c/u.; cardenales 0.80 c/u., urracas overas $ 5 par, loros pichones, ruiseñores cantores, $ 50 c/u., monos grandes $ 12 c/u. Colección completa de animales y pájaros raros, calafates blancos, Tucanos Wis Titi; todo precio de reclame. La Gran Canaria, Moreno 734.

SE VENDEN perros de policía y gatos de Angora, baratos; Chile 865.

SE VENDE una perra pirinea, cachorra, calle O'Higgins 2896.

VDO. CACHORRO de policía, 10 meses, hijo de padre de pedigree, Valle 1358, depto. 4. v11

ANIMALES y RODADOS

AZCUENAGA 736, 400 carruajes varios vis-a-vis, landó y arneses, liquido. v11

AMERICANA llantas de goma, y chata, vendo barato. México 4059. v12

AMERICANA, llantas de goma y monturas, amansadora y tres caballos, se vende, Saujil 89, urgente, P. Patricios. v11

BICICLETA Cleveland, de carrera, casi nueva, vdo. $ 90, N. Huapí 2630, Belg.

BICICLETA 1/2 CARRERA, vendo, casi nueva; Directorio 510.

BICICLETA EN BUEN ESTADO, VENdo; Pringles 1368, carbonería.

BICICLETA VENDO EN 48 $, CALLE Rincón 689.

BICICLETA Peugeot de carrera para pista, vendo barato; San José 679.

BICICLETA, vendo, portapaquetes y otras, Jujuy 1773.

BICICLETA media carrera, Bianchi, otra Peugeot vendo; Independencia 1335. v12

BICICLETA 1/2 carrera, muy poco uso, otra paseo, se venden; Viel 1087. v11

BICICLETA especial para hombre, y otra niño 13-14 años, una 50 $, vende familia, urgente, Sáenz Peña 1431.

BICICLETAS 2, una máquina de coser, liquida familia que se va a Europa; Federico Lacroze 2420, esq. Cabildo.

BREAK espléndido y fuerte que no hay otro en plaza, vendo, con guarnición de lujo; Paso 409.

CHATITA, FURGON DE REPARTO, casi nueva, se vende, Parral 879.

CARRITO COCINA, VENDO BARATO, con parada, Av. San Martín 4421. v12

CHATITA de reparto, flamante, con o sin caballo, vdo.; Fco. Lacroze 3864.

CARRO media changa, armado, vendo por lo que den; Paseo Colón 721.

CHATA DE CAJON, SE VENDE; SANta Fe 1725.

CARRO Y CABALLO MEDIA CHANGA, se venda, Talcahuano 1319.

CHATA DE UN CABALLO SE VENDE, Patagones 2710. v11

DOGARCITO Y SULKY, VENDO BARAto, Avda. San Martín 1820. v12

FUNEBRES grandes y medianos, ocasión, vendo; Av. San Martín 1811. v11

LINDA YEGUA, mansa, grande, se vende; Panamá 950, de 7 a 9 y de 12 a 13. v11

LECHERAS JERSEY, 7 piezas, se venden, J. M. Bosch, tranvía Lacroze a 4 cuadras, "La Fe". v11

MOTO TIPO LIV., NOV., alemán, vendo, Thames 1936.

MOTO con sidecar H. Davidson, mod. 20, mag. Bosch, a toda prueba, se vende; Lavalleja 1235. [illegible]

MOTO Triumph, 3 vels., liquido; Avda. Alvear 2786, Avellaneda.

MOTOCICLETA H. Davidson c. sidecar, vendo en 650 $; Yatay 190.

MOTOCICLETA VENDO, a toda prueba, Garay 2897.

MOTO H. D., con side car, en perf. estado, vendo $ 650; Córdoba 2270.

MOTO SUIZA VENDO A PRUEBA, 300 $, C. Calvo 1880.

MOTOSIDECAR, H. DAVIDSON, VENdo barata, de 14 a 15, Sarmiento 1264.

MOTOCICLETA alemana, garantida, que gasta poco nafta y liviana, vendo barato; Paso 499.

MOTOCICLETA, H. Davidson, vendo boleta y sidecar, en 350 $, Caballito 14, de 18 a 20. v12

MOTO Sidecar Indian, 7 HP., civ., en perfecto estado vdo. $ 500, Villarino 2372. v11

SE VENDE carro y caballo, media changa, nuevo, a prueba, J. Jaurés 776. v12

SE VENDE chatita armada, a prueba, tratar de 13 a 18, Salguero 1475. v12

SE VENDE UN CHARRET, VERLO Y tratar Hernandarias 265. v11

SE VENDE UN BREAK ARMADO, Olavarría 891, Boca. v11

SE VENDE chatita con un caballo, con trabajo; Chacabuco 763. v11

SE VENDE SULKY CASI NUEVO, CON faroles, Pereyra Lucena 2600. v12

SE VENDE UNA CHATA PLAYA, BArato; Caseros 2124.

SE VENDE CARRO Y CABALLO; Calle Aguirre 1169.

SE VENDE charret para reparto, muy fuerte, Liniers 1281.

SE VENDE carro media changa, armado, todo muy bueno, Piedras No. 1339.

SULKY llantas goma, yegua colorada y guarnición vdo., Caseros 2872. v12

SE VENDE chata de mudanza armada, con caballo; San Juan 440.

SE VENDE UN CARRO ARMADO; BALcarce 1362.

SE VENDE CARRO Y MONTURAS, medio changa, Paracas 91.

SE VENDE jardinera de reparto, con animal lijero, Chacabuco 953, sin intermed.

SE VENDE un coche de poco uso, con o sin caballo; Rioja 765.

SE VENDE PERRO POINTER 3 meses; Pinto 681.

SE VENDE break muy fuerte, para reparto, Balcarce 1447.

SE VENDEN una chata armada y carro solo, Hernandarias 547, Boca.

SE VENDEN 2 chatas con trabajo mensual, Loria 2201.

SE VENDE chata a yunta de 3.500 k., en buen uso; una yegua de tiro liviano; Libertad 1649.

SE VENDEN 3 chatas, una playa y otra de cajón, armadas o solas, Chiclana No. 3241.

SE VENDE un tonneau y un sulky con capota, llantas de goma, nuevo, Alvarez 2337. v12

SE VENDEN 2 chatas playas y una de cajón con 3 caballos y sus accesorios y casa de trabajo; tratar Moreno 3095, verse Moreno 2951. v12

SE VENDE CHATA en buen uso, liviana, especial para cargar muebles, con una yunta de mulas, calle Chubut número 181.

VENDO CHATA con un buen caballo, Humboldt 1509. v11

VENDO chata cajón, 2 caballos o sin ellos, tratar Parral 942.

VENDO CHARRET y guarniciones, verlo quinta Banchero; R. Mejía, F. C. O.

VENDO CARRITO a mano con 2 repuestos; Soler 4100. v12

VENDO un charret y un tilbury, solo o armado; Lugones 1745. B. Mazzini.

VENDO yegua, tiro liviano, 5 años, se da a prueba, San Juan 844.

VENDO UN TORO DE CRIA HOLANDEsa, Constitución 2147.

VENDESE caballo fino, de silla, e incubadoras, U. T. 309, Tigre. v13

VENDO carro y monturas en buen estado, tratar Boedo 50.

VENDO 2 carros changador, buen caballo y guarniciones, junto o separado; Balgorri 135.

VENDO break de 2 ruedas para paseo y reparto, carro 1/2 changa y lechero, jardinera, charret y ruedas. Mla. Pedraza 5279, V. Urquiza.

VENDO carro media changa, bien armado, caballo a toda prueba, con patente, o se ofrece para trabajar en cualquier casa de negocio, por día o por mes, Crámer 4301.

YEGUA trotadora 3 años vdo. con o sin sulky, Zavaleta 143, de 17 a 19. v12

YEGUA A TODA PRUEBA, VENDO; Corrientes 1934. v12

AUTOMOVILES, ACCESORIOS y AFINES

AUTOS VENDO 2, Fiat y Spa, trabajando, a prueba; Pavón 647, Avellaneda. v12

AUTO chevrolet 9 m. uso, 2 carrocerías, vdo. p. ausent. Avda. Alcorta 1876. v12

AUTO PINTO barato; calle Alberti número 1241. v12

AUTO europeo, 7 asientos, taxi propio, liq. a 1a. oferta; Paraná 954, de 13 a 15.

AUTO BUICK SUPER SIX, COMPRO; Canning 1365.

AUTO europeo taxi, permuto por terreno capital, pago dif., Pringles 465.

AUTOMOVIL D. F., tipo sport, 6 cilindros, vendo barato, fácil., J. Bonifacio 667. v12

AUTO vendo, Delahaye, flamante, ocasión, 18/24, de 7 asientos, particular; verlo y tratar, Garay 721. v13

AUTOS NUEVOS Y USADOS, VARIAS marcas y modelos, vendo en mensualidades. Victoria 2164. v16

AUTO limousine se desea, esq. con techo y torpedo; enviar condiciones por carta a A. M. Gaggero; Victoria 1919. v11

AUTOS USADOS, de diferentes modelos, podemos ofrecer a precios muy baratos, agencia Ford, Constitución, Pavón 1201, U. T. 0554, B. Orden. Coop. 325 Sud. v14

ATENCION, por 800 $ alargamos el Ford para 7 asientos, carrocería y chassis, La Barcelonesa, Medrano 325, U. T. 7398, Mitre. v20

AUTO BENZ CON 2 CARROCERIAS, media limousine y faetón, listo para trabajar, con taxímetro propio, vendo muy barato por ausentarme. Verlo hoy solamente hasta las 13; Las Heras 3769.

ANTES de hacer un trabajo a su auto, pida precio a la Barcelonesa, Medrano 325, hacemos pinturas desde 65 $; capotas 50, y fundas 35; trabajos de tapicería y carpintería barato y reparaciones de mecánica en general. U. T. 7398, Mitre. v20

BIANCHI LINDO, b. estado, Renault y Mors, trab., vdo. bto., S. Luis 3369.

CAMIONES REPUBLIC, DE 1 A 5 TONEladas, vendo, Victoria 2164. v16

COMPRO Ford en buen estado; Lafuente 64, de 11 a 12.

CAMION FORD, furgón, semi-nuevo, vdo. gran ocasión; Pavón 1082. v12

CHEVROLET taxi, perfecto estado, vendo, Garage; Lima 1521, de 9 a 13.

CARROCERIA landaulet, doble v., se vende; San Pedrito 257. v12

CARROCEROS Y TAPICEROS: PASO INglés para tapicería vendo al detalle más barato que nadie. Victoria 2164. v16

CHASSIS DODGE, trabajando, en perfecto estado, vendo por ser chico, verlo Florida 199. v12

CARROCERIA medio limousin, completa, para Overland 90, Dodge, Studebaker, vendo; se vende el chassis separado; garage Gral. San Martín, Pozos 851.

DE DION BOUTON tipo sport, ocasión, se vende, tr. y ver Rivadavia 3935. v12

DODGE vendo con taxi, en perfecto estado; Sitio de Montevideo 660, Lanús. v11

EXPOSICION automóviles Buick, todos modelos, listos p. entrega., fácil, cambios, G. Macchi y Cía., Tucumán 1673. v31

FAETON llant. gom., petizo y guarn., c. cap., t. nvo., vlo., Jujuy 774. v11

FORD CASI NUEVO, VENDO BARATO, de 13 a 15, Caseros 880. v11

FORD DOBLE FAETON, DE OCASION, compro; Victoria 2164. v16

FORD LIMOUSINE DE LUJO, SE VENde, Canning 3374, de 8 a 9. v12

FORD faetón alargado en perfectas condiciones, vendo barato; Melo 1861. v12

FORD CON TAXIMETRO, se vende, calle Frías 359.

FORD landaulet, vendo barato, diferencial montado sobre rulemanes, verlo de 14 a 18; Quirno 362, Flores.

FORD, chapa particular, en muy buen estado, con arranque eléctrico, fundas nuevas y accesorios, se vende en $ 1.200, calle Paraguay No. 4635, de 17 a 18. v11

GUARDABARROS de todos tipos, radiadores y todo trabajo en chapa para automóviles, O. Rogge, Paraguay 5162. v12

GARAGE MODERNO, Carlos Calvo 3537-45. Espaciosos locales para toda clase de autos. Autos en depósito. v14

HUDSON VENDO, CASI NUEVO, A toda prueba, Paraguay 4673.

HUDSON, nuevo, mod. 1923, carrocería especial, único en su clase, 20 días de uso, vdo. ocasión, Cerrito 832.

HUDSON FAETON SUPER SIX, seminuevo, garantido, vendo, precio de verdadera ocasión; Pavón 1030. v12

QUIERE un Ford garantido? Adquiéralo nuevo o usado, Ag. Serra, Lima y Cía. Santa Fe 3373, U. T. 3231, Palermo. v24

RECIBO CUALQUIER MARCA DE AUTOmóvil en reparaciones y pintura, a precios módicos. Victoria 2164. v16

REGIA VOITURETTE, F. N., a toda prueba, vendo, facilidad de pago, convenir hora p. carta, J. P., Güemes 3344. v12

STUDEBAKER faetón, con limousine en perfecto est., vendo, Belgrano 3140. v11

SE VENDE camión para 2500 kilos, motor europeo; José M. Moreno 779. v12

SE RECIBEN automóviles en depósito, 15 $ por mes. Paraguay 5162. v12

SE VENDE Studebaker nuevo, último modelo, 6 cilindros, $ 6.000, [illegible]

AUTOMOVILES, ACCESORIOS Y AFINES

STUDEBAKER 6 especial, lujoso, particular, mejor que nuevo, a toda prueba, vendo, ocasión; Honduras 4873.

SEÑORA VENDE AUTO Ford, perfectas condic., con mejoras, 700 $, Rivadavia 1467.

SE VENDE UN AUTOMOVIL EUROPEO con dos carrocerías, taxímetro propiedad, a toda prueba, Santa Fe 3436. v12

VENDO AUTO de reparto, liviano, barato, a prueba. Venezuela 1471. v11

VENDESE barato camión Wichita, 4 ton., nuevo, flamante. Córdoba 1862. v11

VOITURETTE Ford, único modelo, 4 asientos, se vende; Ecuador 1040. v12

VENDO VARIOS automóviles, con poco uso, buenas marcas, 3 voiturettes, 2 faetón, Moreno 1379, Garage de Mira. v11

ALQUILER de CASAS y DEPARTAMENTOS

ALQ. CASA, 3 piezas, en Lanús, tr. Av. B. Aires, Almacén 2 de Mayo. v11

ALQUILASE LUJOSO PETIT HOTEL C. Pellegrini 1260. v10

ALQUILASE casa, con todo confort, Quirno 130. v11

ALQUILO DEPARTAMENTO chiche, Cucha Cucha 1027. v11

ALQUILO CASITA DE 5 PIEZAS EN 130 pesos; Perdriel 155.

ALQ. chalet V. Urquiza, Acha 2235; 5 hab. y dep., 150 $. tranv. 96 frente.v12

ALQ. QUINTA en Adrogué, tratar U. T. 2742, B. Orden, Humberto I 561. v12

ALQUILASE casa, Godoy Cruz 3148, 6 piezas, llaves al lado.

ARENALES 3145, alquilo casa, verla de 15 a 17. v12

ALQUILO casa ocho hab., Víctor Martínez 254, de 8 a 10 y de 14 a 16.

ALQUILASE UNA LUJOSA CASA, Carlos Pellegrini 1130. Visitar de 14 a 17.

ALQUILO casita a personas mayores; Giribone 1268.

ALQ. casa piso alto, t. comodidad, Av. Alcorta 2361.

ALQUILASE CASA CACHIMAYO 1408, tratar de 15 a 17 horas.

ALQUILO casa con sótano al centro, negocio o pensión, 6 piezas, 3 amuebladas, teléfono, informes, Libertad 737. v11

ALQ. CASA, 2 PIEZAS y demás comodidades, 2 cuad. de Rivadavia y 1|2 de est. Villa Luro, F. C. O.; Molière 275. v11

ALQ. LUJOSO DTO., 4 AMPLIAS HAB., baño y cocina, a mayores; Moreno al 800; tr. Cangallo 783, 2o., izquierda.

ALQUILASE casa 6 habit., cloacas, Espinosa 1919, tranvías 85, 50, 88, 94, 98 combinación.

ALQUILASE nuevo departamento, 5 habitaciones, amplias comodidades, Alsina 1266, tratar en el 1264. v12

ALQUILO hermosa casa todas comodidades, con contrato, en Ciudadela, F. C. O., calle Moreno y Nuevo de Julio.

ALQUILASE a personas mayores único dpto., 4 hab., baño completo, cloacas, gas, electr., Falcón 1522 subterráneo.

ALQ. HERMOSA casa, recién construída, jardín, 5 habitaciones, bien situada, 3 tranv., Avenida San Martín 1142.

ALQUILASE casa lujosa Yerbal 692, 1 cuadra Rivadavia altura 5200, 6 piezas, vestíbulo, baño compl. inst., pieza servicio, demás com. 320 $. Contrato 1 año.

ALQ. al mes de abril casa 5 ps., baño inst., ps. de serv., despensa, se venden los muebles y cedo tel.; M. de Andés 575, a 6 cuadras est. Caballito.

ALQ. CASA, 10 ampl. hab., azotea, serv. sanitarios, jardín, etc., 1 a 3 flias., barrio pintoresco, tranvías todas dir., 1 c. tren eléctr.; Blandengues 1370.

ALQ. en Adrogué (F. C. S.), a 6 cuadras de la est., casita de 7 habit., con luz eléctrica, aguas cotes., árboles frutales y grandes comod. Ver y tratar, V. Alsina 432.

ALQ. CASA ALTOS, para médico, Instituto musical o flia. de buen gusto, y en los bajos, sala y dos piezas corridas; Independencia 2890.

ALQUILASE, TRELLES 2534, CASA SALA, escritorio, vest., 3 habit., c. baño, coc., p. servicio, tranv. 88, 94, 96 puerta, dos cuadras Paternal, dos combinación, pesos 210. v11

ALQ. barranca Vicente López, F. C. C. A., calle Llavallol 1371, chalet flamante, 7 pzs., vestíb., gal., hall, depend. y garage, $ 270, contrato; inf. G. Güemes, esc. 682.

ALQ. CASITA-QUINTA en Adrogué (F. C. S.), 2 piezas, cocina, 2 gallineros luz eléctrica, aguas corr., jardín, frutales, 20x100, alq. $ 80, Bouchard 952. Informes 3549 Mitre.

ALQUILASE casa, calle Malabia 3227, Comp. escritorio, sala, comedor, 3 habitaciones, cuarto baño, cocina y piezas para servicio, recién terminada, para verla de 10 a 11 y 15 a 17, y tratar en la misma. v11

ALQUILASE casa lujosa, nueva, Charlone 266, altura Jorge Newbery y Rivera. Sala, escritorio, comedor, 3 dormitorios despensa, baño y cocina económica. Precio $ 260, Eudoro Parodi, 25 de Mayo 130. v12

ALQUILASE AL NORTE, calle Arenales 2488, casa de altos, mucho aire y luz, 7 dormitorios, sala, comedor, dos cuartos de baño instalados, 3 cuartos servicio, azotea con cuarto para lavar, etc. Alquiler 600 pesos por mes.

ALQUILASE PETIT HOTEL REGIAMENTE amueblado, compuesto de entrada, hall, veranda, escritorio, sala, comedor, antecomedor, 5 dormitorios, tres cuartos de baño, cocina y piezas de servicio, jardín, 1,500 $ mensuales. Dirigirse de 11 a 13 y 15 a 17; Canning 2933. v13

ADMINISTRACION DE PROPIEDADES del Banco Argentino Uruguayo. 138 Reconquista 146.
Se alquila:
Cabildo al 5000, Av. Gral. Paz 2453|65. Garage, sala, 4 dorm., p. serv., hall cerrado, baño inst., 2 cocinas. Tratar en la misma. Precio $ 200 mlin.
Local, Lavalle 1048, dos sótanos, cuarto de baño y depend. Precio $ 650. v11

ADMINISTRACION DE PROPIEDADES A. Ferrero, Victoria 737. Horas de oficina, de 14 a 18.
SE ALQUILA:
Grandioso local calle Moreno 1476; 500 mts. cdg., varias habit., Decauville instal.
Otro, grande, 400 mts. cds., montacargas eléctrico, gr. vidriera, calle Belgrano 2645.
Casita con jardín en R. Mejía (F. C. O.), baño instalado, $ 120, Gelly y Obes, entre Italia y España (quinta Faccaro).
Otra con jardín, en V. Ballester, calle Pueyrredón 830, en $ 120.

ADMINISTRACION DE PROPIEDADES Eugenio Dumas y Cía. Victoria 372.
CASAS
Tucumán 747, alta, 22 hab., azotea, llaves al 741.
Lavalle 1394, esq. Uruguay, 5 hab., verla todo el día.
Sarmiento 517, 2o. piso, 4 hab., verla todo el día.
ESCRITORIOS
Sarmiento 378, amplio piso con calefacción y todo confort, dista media cuadra de la Bolsa de Comercio. Verlo todo el día.
LOCALES
San Lorenzo 356, amplio local, verlo todo el día.
Gaboto 1347|55, gran local de 2,000 m. c., con entrada para rodados, y vía Decauville. Verlo todo el día.
Olavarría 144 y Gaboto 1319 y 1337, locales chicos. Llaves en Olavarría 102.

ADMINISTRACION DE PROPIEDADES del Banco Francés del Río de la Plata, Reconquista 157. Se alquila:
JUNCAL 1448, regio petit hotel, comp. de vest., sala, antesala, escrit., comedor, 2 dorm., c. de baño inst. Planta alta: 2 dormit., cocina, c. de baño inst., patio 3 p. de serv., lavadero y terraza. Verla de 14 a 17.
SANTA FE 1554, sobre el Grand Splendid (5.o piso), comp. de: Sala, escrit., comedor, 4 dorm., 2 c. de baño inst., cocina y demás dep. Verlo todo el día.
BAUNESS 2582, 6 hab., c. baño inst., 2 piezas serv., dep. y lavadero, $ 300.
TEODORO GARCIA 2467. (altos y bajos) 2 vest., gran hall, 2 salas, comedor, 9 hab., 2 c. baño inst., 2 piezas serv. y dep. 420 $. Verla todo el día.
PIEDRAS 1738, casa alta comp. de: vestíb., sala, escrit., 5 habit., baño, cocina, w. c. y 2 p. de serv. $ 300. Verla de 8.30 a 10.
PINO 2468, comp. de: Hall, sala, comedor, 2 dormit., cocina, c. de baño y 2 p. de serv., $ 260. Llaves al 2470.
NECOCHEA 1480, amplio local para negocio, $ 180. Verlo todo el día.

COLEGIALES, 2 cuad. est. y 1 Cabildo al 600, cómod. depart. 2 piezas, coc. a matrim. solo alq.; Maure 2543, dto. B.

BANFIELD, Gazcón 243, casa amuebl., con jardín, c| baño y comod., se alquila.

BELGRANO, cerca estación R., Vidal 2016, alquílanse casas nuevas, lujosas, 7 piezas, dependencias completas, 4 ventanas al frente, ascensor, lavadero, 360 $. v11

BANFIELD, Lomas, Temperley, Adrogué, casas quintas, casas, compra L. Laterre, Rodríguez 67, Lomas y Perú 147, capital. v12

CASA MODERNA, 11 habit. y comodidades, se alquila; San Juan 2958.

CASA 4 piezas, jardín, alquilo $ 100, Correo 2352, Cabildo 4400.

CORRIENTES 768, amplio departamento, 7 habit. y dependencias, se alquila. v13

CASA $ 120, Carabobo 1067, esq. Campana, comedor, 3 piezas, cloac., alq.

CASITA depto. se alquila, 4 piezas; Lezica 4348, una cuadra subterráneo.

CASA chiche, sala, vest., 4 p., 2 coc., w. c. y 1 corralón grande en ordenanza, Schmidel 5149 y Escalada.

CASA DE ALTOS, 5 habitaciones y dependencias, se alquila, Wenceslao Villafañe 1615. Llaves al 1600. v12

CASA chiche, 4 piezas, vest., baño inst., azotea, etc., contr. alq.; de 8 a 12; C. Calvo 2999.

CASA SE ALQUILA CON 5 PIEZAS; calle Monte Egmont 3455, Floresta. Rivadavia al 8600. v12

CASITA chiche, recién const., vest., 4 h., baño inst., luz inst., 3 cdas. Av. San Martín; comod., Monte Dinero 676.

CASITA chiche, alquilo, una o dos familias, 4 piezas, toda comodidad, $ 140, Velasco 2413.

CASA SE ALQUILA en Villa Ballester, Lacroze 193, 4 piezas y negocio y demás comodidades, Verla 8-13 y 14-17. v12

CASA de altos, alquilo, 5 habitaciones lujosamente instalada, Sanlinas 1727. v11

CASA con muebles alq., 5 piezas, a familia honorable; Est. Unidos 383. v11

CASA amplia se alquila, independencia 3253, verla de 9 a 11, llaves al 3257, tratar Progreso 1710, de 20 a 21 horas. v11

COMO departamento independ., alq. 3 hab., patio amplio, comod., Carlos Calvo 2347. v11

CASA COMODA, 7 HAB., VEST. BAÑO, inst. dependencias, gran terraza, alq. 300 pesos. Espinosa 756. v11

CASA QUINTA SE ALQUILA EN BERNAL, calle Cerrito No. 180, con 5 habitaciones principales y muchos frutales. v11

CASA-QUINTA GAZCON, en Villa Progreso (tranvía eléctrico a San Martín en la puerta), alquílase, 11.000 varas, $ 200 mensuales.

CHALET en V. Urquiza, a 3 cuadras estación y tranvías, Bauness 2163, alquílase, 9 habitaciones y dependencias, jardín y garage, mueb. sala y com. Verlo 9-18. v12

CASA MODERNA, sala, escritorio, vestíbulo, dos dormitorios, comedor, baño instalado, agua caliente, cocina con económica, pieza servicio, alquilo $ 200. Maturín 2852, a 1|2 cuadra tranvías 86, 84, 95 y dos de estación Paternal, F. C. Pacífico

DEPARTAMENTO moderno, dos piezas, $ 80, ocurrir Núñez 2657.

DEPTO. SE ALQUILA, Chubut 940, 4 piezas, 140 $, tranvías 86, 94, 95 y 99.

DEPARTAMENTO alquilo, comedor y 1 pieza; Viel 1450.

DEPTO. alquilo, aire y luz, a la calle; Charcas 4213.

DEPART. se alq., 3 piezas y 1 de serv., y comodidades; calle Avellaneda 411.

DEPTO. moderno, alquílase, 3 hab., baño instal., mucha luz, México 3649.

DEPARTAMENTO DE 3 PIEZAS ALquilo, 120 $; General Paz 180.

DEPARTAMENTO 4 piezas, terraza, alquilo; San Nicolás 82, tratar No. 84.

DEPARTS. nuevos, 4 y 5 habit., todas comodidades, se alq., Gazcón 360.

DEPTO. alquilo a mayores, 4 piezas, baño, casa nueva, Caseros 1847.

DOS casas regias con parquet, esq. Callao 295, tratar Rivadavia 1779. v11

DEPARTAMENTO se alquila, todas comodidades, $ 85, Pedernera 654, Fl.v11

DEPARTAMENTO amueblado, 4 piezas, se vende; Victoria 2085, 5o. piso, dep. 2; U. T. 5759, Rivadavia. v12

DEPTO. lujoso, conf. amueblado, o sin muebles, sala, saloncito, comedor, 2 y 3 dormitorios; Ayacucho 2139. v13

DOS C. PLAZA Flores alq. preciosa casa 6 hab., hall, patio, baño, cocina, despensa, Fray Cayetano 111, de 14 a 17.

DEPARTAMENTO estilo casa, flam., 4 piezas, patio, comodidades, se alq., San Salvador 4633, cerca de Canning.

DEPARTAMENTO amueblado, baño cal., cocinita, en buena casa baja, de familia honorable, se alquila a personas mayores, Arenales 3854.

DEPTO. REFACCIONADO A NUEVO, 2 salas con 2 balcones en su frente, de único piso alto, formando un lindo departamento independiente, con comod., alegre, mucho aire y luz, 15 minutos del centro, muchos tranvías, 115 $, a personas mayores; Hernandarias 1537, a una cuadra de Patricios. Verlo hoy todo el día.

EN LA PLATA, alquílase casita moderna; tratar Canning 1088, d. F., cap. v11

EN VILLA BALLESTER, alq. casa 3 piezas, galería, coc., baño, w. c., molino, 10,000 varas, tratar Av. La Plata 681. v12

EN S. MARTIN, F. C. C. A., alquilo o vendo con fac., casa 3 habit. y demás dependenc. Pellegrini 181. v11

EN ESPLENDIDA casa-quinta, todas comodidades, se alq. un departam. o toda; tratar, Castro Barros 570, Bánfield. v11

EN BELGRANO, calle Pampa 2061, alquílase petit-hotel a partir del 1o. de abril, $ 550; puede visitarse de 16 a 18 horas. No hay cartel.

EN MARTINEZ, F. C. C. A. (eléctrico), a pocas cuadras de San Isidro, sobre el camino de automóviles, se alquila casa-quinta. Informes y para verla Sarmiento 643, escritorio 615, de 18 a 19 horas. v12

EN VILLA DEVOTO, calle Mercedes 4529, se alquila casa, consta de: sala, escritorio, vestíbulo, tres dormitorios, dos patios y dependencias. Llaves al frente, tratar La Ibero Platense, Maipú 231. v13

EN ITUZAINGO alquílase un chalet 5 habitaciones y jardín, Rivadavia y Bismarck, y dos casas 3 habitaciones, Bismarck y Thiers, recién construídos, amplias comodidades. Tratar Alsina 1264. v13

JORGE NEWBERY 3270, casa de 3 piezas y comedor, alquilo.

LUJOSA CASA alq., Av. San Martín número 1347; las llaves al 1349.

LUJOSO depto. 6 habit. ascensor, portero y demás comod., se alquila, Paraná 478. v11

LA EDIFICADORA, Moreno 850, alquila:
FREYRE 1715 Y PINO 3175, lujoso petit hotel con todas las comodidades modernas y garage. Verlo de 10 a 12 h.
FRAY CAYETANO 139|41, casa moderna, 7 habitaciones y dependencias. Verla de 16 a 17 horas.
BACACAY 2373, casa baja, 7 habitaciones y dependencias. Verla de 16 a 17 horas.
GENERAL PAZ 844, casa baja, 5 habitaciones y demás comodidades. Llaves al No. 842.
POTOSI 4156, 5 habitaciones y dependencias. Verla durante todo el día.
SIMBRON 6473, lujoso y amplio chalet con todas comodidades. Llaves al lado.

PALERMO, Casita estilo chalet, moderna, con toda clase de comodidades, se alq. en $ 160 para ver y tratar de 15 a 18; Gurruchaga 1959.

SE ALQ. CASA 4 pzs., Lanús Oeste, Carlos Tejedor 636, razón en la misma. v12

SE ALQUILA CASA, 3 piezas y demás dependencias; Manzoni 180. v11

SE ALQ. la gran casa con 25 pzas. y demás comodidades; Cangallo 871. v12

SE ALQUILA casa y garage, Santa Adelaida 646. v12

SE ALQUILA calle Pinto 4643, casa con dos piezas, en sesenta pesos.

SE ALQUILA casa, sala, vestíbulo y dos piezas; Pavón 3120.

SUBALQUILO f. seria 3 p., c., Superí, el., l. eléc., p. mód., tr. Obligado 2367

SE ALQUILA CASA en Belgrano, tratar encargado Av. Mayo 716 o Cabildo 4844

SE ALQUILA casa chiche; Holmberg número 2181. v12

SE ALQUILA una casita recién construída; tratar Avalos 1298.

SE ALQ. parte de casa, (4 piezas). Cerviño 3616. de 9 a 12.

SAN ISIDRO, 3 cuadras estación eléctrico, alquílase casita amueblada, 5 piezas, jardín; calle Diego Palma 348.

SE ALQUILAN 1 casa y 2 departamentos recién terminados, calle Berutti 4557 y 4559. Verlos de 14 a 17. v13

SE ALQUILA 1 casita, 2 piezas, 40 $; Valentín Alsina, calle Curupaití 2271. v11

SE alquila casa en Flores, Boyacá 762, 6 piezas y comodidades; tratar en la misma sábado y domingo de 9 a 17. v11

SE ALQ. en quinta 5 habit. espaciosas, c. de baño, coc. y comod., a 3 cdras. est. Lomas, Inf. Victoria 454, cap. v11

SE ALQUILA casa 6 habitaciones, cuarto de baño, Morón (F. C. O.), calle General Alvear 1308.

SE ALQUILA CASA 2 SALAS, VESTÍBULO, 3 dormitorios, comedor, cuarto de baño, 1 pieza servicio, verla de 14 a 17, Carlos Calvo 4384, esq. Av. La Plata. v12

SE ALQUILA en Lanús, linda casita de madera y cinc, a 5 minutos de la estación del F. C. S. Para datos e ir a verla, Cevallos 1052, de 14 a 16, Domingo 11 corrte., capital. v11

SE ALQUILA EN BELGRANO, CABILDO 2675, espléndido departamento con 3 piezas grandes y 2 chicas, cuarto de baño completo y otro servicio, cocina económica y a carbón, $ 180, tratar y llaves, Cabildo 2669, a todas horas.

SE ALQUILA ESPLENDIDA CASA MODERNA, 6 habitaciones principales y hall, decorados estilo inglés, baño instalado con agua caliente, 2 piezas y w. c. de servicio, lavadero, gran terraza, etc., Paraguay 4615. puede verse a cualquier hora.

SE ALQUILA HERMOSA casa altos y bajos, 8 piezas, comedor verano, terrazas, pabellón servicio, gran jardín, calefacción, etc., José Bonifacio 1848, a 3 cuadras de Rivadavia al 6500. Verla a cualquier hora. Tratar Martínez, Rivadavia 1001. v11

SE ALQUILA en Bánfield, calle Rioja 1876, hermosa casa nueva, cuatro piezas, baño, cocina, despensa, jardín y terreno, luz eléctrica y todas comodidades, Precio $ 120 por mes. Contrato 1 año y garantía. Tratar en la misma, llaves al 1672, a media cuadra del tranvía Villa Albertina.

SE ALQUILA chalet con gran jardín y quinta, en Lomas de Zamora, Córdoba 880, a 3 cuadras del tranvía Villa Albertina, comprende 8 piezas, 2 salas, 2 comedores, 3 halls, 2 cuartos de baño instalados y todas comodidades y dependencias, con o sin muebles. Electricidad y teléfono. ¡Muy barato! Verlo y tratar en el mismo, todos los días de 8 a 19 horas. v11

ALQUILER DE LOCALES y ESCRITORIOS

ALQUILO local con sótano, amplios para negocio, Viamonte 545. v11

ALQUILO sala para negocio, Av. Gaona y 9 de Julio, Ciudadela.

ALQUILANSE ESCRITORIOS CON LUZ, pesos 65; Alsina 477. v12

ALQUILO salita para escritorio u hombres solos; Belgrano 725. v11

ALQ. local y pieza para depósito, industria o taller; Riglos 154. v12

ALQUILANSE 2 escritorios, uno a la calle, comodidades, Maipú 388. v11

ALQ. SALA para consultorio o escritorio, vestíbulo y teléfono; Salta 323. v12

ALQUILASE espacioso galpón con habitac., Forest 633, tr. Rivadavia 1385.v12

ALQ. SALA PARA CONSULTORIO O industria; Corrientes 882. v11

ALQ. SALAS ELEG. para conservatorios, declamación; Santa Fe 2221. v18

ALQUILASE un galpón chico; calle Perú número 1486.

ALQUILANSE dos amplios salones para depósito comercial, Venezuela 1155.v12

ALQUILO GALPON CON NEGOCIO. Verlo de 8 a 10; Vieytes 380.

ALQ. gran sala y antesala para consultorio o escritor., Cevallos 236, dto. B.

ALQUILASE UN GALPON; SANTA FE núm. 1725. v13

ALQ. sala y antesala a la calle, para escritorio o consult., Corrientes 431.

ALQ. 4 cuadras Est. Liniers pesebres con galpón en ordenanza, Gallardo 254. v12

ALQ. lindos y baratos escritorios, mucha luz, ventilación, hay hall; Tucumán 439 v12

ALQUILO sala y ant. con vestíb., juntas o sep., especial para consultorio; Danel 1415, altura Constitución 3200. v11

ALQUILASE amplia sala y gabinete con cuatro balcones a la calle, para consultorio, consignatarios o escritorio, en casa de familia, Alsina 927.

CASA FAMILIA y galpón, doy en arriendo, Estados 2471, Ecuador 937.

CASA NUEVA, para negocio, alquílase; Garay 2974, llaves Chiclana 2965.

FLORIDA 936 y 940, dos espléndidos locales de 687 m. c., y gran jardín juntos o separados, alquílanse, tratar Avenida de Mayo 580, 6o piso. v11

GALPON de caballerizas con altillo de 30 metros vendo; Laprida 2158. v12

GALPON Y CASA, ARRIENDO, ESTADOS 2471, Ecuador 937.

GRAN GALPON y pieza, depósito o industria, alq., tr. Rivadavia 8821. v11

GALPON y pieza, alquilo, con entrada carr., Puan 665, esq. Directorio 1800.

GALPON se alquila, con pieza, entrada grande; calle Fraga 95. v12

GALPON 17x6, SE ALQUILA, CON contrato, Varela 246.

GALPONCITO SE ALQUILA, JUNIN número 1261. v13

GALPON SE ALQUILA, CALLE GARAY número 427.

GALPON SE ALQUILA Y DOS PIECITAS chicas, Pasco 476.

GALPON grande de material, se alquila p. taller o depós., $ 60; R. Janeiro 887.

GRAN LOCAL para industria, se alquila, Cochabamba 1884, tr. B. Mitre 1736. v12

GALPON SE ALQUILA en condición para depósito, 10x10 y pieza, Rondeau 2955 v12.

LOCALCITO alquilo, 2 vidrieras; Av. de Mayo 1473.

LOCAL y una pieza alquilo, corrida, con vidriera, a persona mayor, Chile 1986.

LOCAL chico con sótano amplio alquilo; Talcahuano 920.

LOCAL modio se alq., comp. inst. especial para sedería; Lima 906. v11

NEGOCIO ESQ., 5 habit. y dep., se alquila. Donato Alvarez 1392.

NEGOCIO con instalación de almacén, alq. 120 $, en conventillo de 37 piezas, General Urquiza 2187.

PESEBRES se alquilan y se da pensión; Constitución 1752. v11

PUESTO de fruta y verdura se alquila, tratar Moreno 1431.

PESEBRE PARA CHATA, ALQUILO; Almafuerte 657.

SE ALQ. local con 2 amplias vidrieras, Labardén 17; alt. Caseros 3800. v11

SE ALQUILA UN LOCAL para negocio o taller, Constitución 4046.

SE ALQUILA local, calle Cangallo número 2983.

SALA Y ANTESALA para escritorios, se alquilan; Independencia 2480.

SE ALQUILA negocio, comod. p. flia., poca llave; Belgrano 2593.

SE ALQUILA UN LOCAL PARA GARAGE o negocio, con pieza, Alberti 447.

SALON 12x6 y c. alq., como p. taller o escrit., C. Pellegrini 318, 3o. piso. v14

SALA y antesala se cede, especial para negocio o taller, Esmeralda 856. v11

SE ALQUILA galpón 18x6, para industria o depósito; Pavón 1203, Avellaneda. v12

SE ALQUILA peluquería instalada, con facilidades; Canning 865. v11

SE ALQUILA galpón con entrada ancha y adoquinada, Río Cuarto 2646. v11

SALA Y ANTESALA, especiales para dentista, alquilo, Sarmiento 821, 1o., izquierda. v12

STUD DOY EN ARRIENDO, CASA FAMILIA y 7 boxes, Estados 2471, tratar Ecuador 937.

SE ALQ. 3 piezas y un galpón, toda comodidad; entrada para vehículos y teléfono; Carlos Calvo 3916.

SALA y antesala, se alquila, ideal para modas, o cualquier otro negocio; Libertad 1044. v12

SE ALQUILA amplio local para negocio, depósito de muebles, mercaderías o autos, 400 m. c., Montevideo 548, tratar en los altos. v13

SE alquila galpón material de 400 mts. superficie altura 6.30 con sótano de 10x5, Av. San Martín y Coronel Tomás Espora, Villa Lynch. tranv. Lacroze. v12

SE ALQUILA en lugar céntrico, primera cuadra de la calle San Martín, en la ciudad de Córdoba, un hermoso local con dos espléndidas vidrieras unidas por puerta cancel, contando además con estantería completa y alumbrado eléctrico. Tratar calle San Martín 21, Córdoba. v11

TAMBO SE ALQUILA, CALLE GARAY número 427.

HOTELES y CASAS de PENSION

AV. MAYO 861. Pensión España Hotel, flia. vasca, día 4 $, mes 90. v31

ALSINA 760, Hotel Vizcaíno, comod. p. familias y pasajeros, p. módico. v12

A PIEDRAS 122, Pensión Regina, habitaciones para familias. v13

A $ 45 PENSION, PIEZAS PARA caballeros, de 75 a 85, Perú 674. v12

AL HOTEL SAMIENTO piezas desde $ 2.50, salas $ 4, Sarmiento 1410. v15

ALSINA HOTEL y hospedaje, piezas desde $ 3, camas $ 1; Alsina 1129. v15

AL GRAN HOTEL, Callao, hab. desde $ 3, comod. fam. y pas., Callao 216. v15

A PRECIOS MODICOS, familias y pasajeros, her. hab. y b. com., Victoria 1330

A VICTORIA 1532, flia. vasca, con pieza 60 $, pasaj. 2.50, flias.

HOTEL MOLTO, Rivadavia 1777, salas y piezas, con muebles nuevos. v12

HOTEL, Rivadavia 1319. Día $ 3, mes desde $ 75; buena comida. v12

HOTEL REGINA, Piedras 122. Pensión y habitaciones, flias. y pasajeros. v13

PENS. 1ª a $ 50, piezas desde $ 2 por día, matr. o pas., Belgrano 432. v11

PENSION FAMILIAR, con o sin piezas, precio módico; 25 de Mayo 42. v11

PENSION PONS, COMODIDAD familias y pasajeros, Lima 270. v11

PENSION "Defensa", con pieza, precio mód., pasaj., flia. vasca; Defensa 553

PENSION EN FAMILIA
Almuerzo y comida, únicamente

A $ 45 DAMOS buena pensión en familia española, Sarmiento 2674. v11

DARIA pensión en familia, a 1 ó 2 caballeros, a 50 $; Piedras 749, 2o. v11

EN FAMILIA francesa daría pensión a 3 o 4 caballeros, Azcuénaga 1268. v12

FAMILIA honesta, daría almuerzo y cena, preguntar por la planchadora, Almagro 355. v12

MAR DEL PLATA, frente Bristol, pensión de 1a., en familia, 1|2 precio; datos H., C. Correo 1349, capital.

PENSION excelente, familia distinguida se da a cab. o matrimonio; Ombú 16. v13

SE DA PENSION, a señoritas y empleados, casa familia, Sáenz Peña 730. v11

SRA. DA PENSION a dos caballeros, calle Montevideo 364. v11

SE DA PENSION de 1er. orden, en casa familia, a empleados; Cangallo 1251. v12

SE DA PENSION, sin pieza en casa de familia; Piedras 603.

SE DA PENSION A 45 Y 50 $, EN ALmacén; Viamonte 2570. v11

CASAS, LOCALES y PIEZAS BUSCADAS

ALQUILAR DESEO CASA BAJA, DE 5 ó 6 piezas, precio y condiciones G. A. I., Viamonte 927, 3er piso. v11

ALQUILAR deséase para matrimonio, departamento 3 habitaciones, etc., 120 a 150 $. Escribir Sr. Hernández, Rivera Indarte 477.

ALQUILAR SE DESEA local para modas, con comodidades familia, calle Santa Fe. Oferta escrita a Franco, Güemes número 3794. v11

BUSCO CASA PARA NEGOCIO Y FAmilia, of. a Taibo, calle Giles 245.

BUSCO local o sala, para escritorio, en la calle Cabildo, dar aviso, Blanco Encalada 3479. U. T. 3252 Belgrano. v12

BUSCO pieza de $ 35 a 50, para señora seria, trabaja afuera; por carta a N. N., Cerrito 427. v11

BUSCO CASA o dep., de 2 o 3 habit., baño y cocina, con preferencia entre Pueyrredón y Colegiales, carta con precio a J. F., Boulevard Lacroze 226, Villa Ballester, F. C. C. A.

CASITA o local por 50 u 80 $, busco para cambalache, ofrecer a Austriaco, Condarco 1160.

CASA chica se desea alquilar, cerca de estación Belgrano R.; Pampa 3083, Rodríguez. v13

CASITA TRES A CUATRO PIEZAS, CON fondo, fuera capital, preferible Devoto, bien ventilada, se precisa urgente. Dirigirse U. T. 3185, Flores, o carta a B. M., Yerbal 1346. v13

CASA O PISO de 5 a 6 piezas, deseo alquilar a no más de media hora de plaza de Mayo, escribir dando precio y condiciones a Casilla Correo 1590, correo central.

DOS SRTAS. buscan pieza am. y pens. en casa de flia.; únic.; cartas con precio, Corrientes 1312.

DESEO ALQUILAR local con vidriera y 2 habitaciones, radio fuera del centro, escrib. Fermín Galdone, Lobos 2466. v12

DOS SEÑORAS SERIAS, sin familia, desean alquilar pieza de 30 a 35 $; dirigirse a Moreno 650, capital. v12

DESEASE PIEZA chica, amueblada, con independencia, radio Once, dirigirse por carta H. H., Pueyrredón 47. v11

DOS SEÑORITAS empleadas buscan pieza amueblada, casa familia decente, por carta, M. Germán, Carlos Pellegrini número 224. v12

DESEO CASA en Merlo o Ituzaingó, 4 habitaciones y demás comodidades, a pocas cuadras de la estación. Ofertas a calle Corrientes 4089; J. C. T., indicando precio. v11

EN OLIVOS deseo alquilar sala a la calle, sin muebles; dirigirse a inspector, sucursales B. Mitre 869. Bs. Aires. v11

EMPLEADO desea pieza amueblada en casa honesta, indicar precio, N. N., Sarmiento 979.

EN EL CENTRO de Avellaneda, Avenida Mitre 422, alq. local amplio, 7 habit. baño, cocina.

EN CASA honorable, sin chicos, señora igual desea alquilar pieza grande con comodidades, céntrico, Dirigirse por carta a D. A., Pumacahua 439. v12

ESPACIO con servicio de peones y sereno, en depósito céntrico, hasta mil toneladas o más, escríbase a Depósito, Av. de Mayo 847. v13

EN CASA honorable, señora e hija desean alquilar 2 habit., radio central. Diríjase por carta; Oro 2530, Sr. Gambino, U. T. 3672, Palermo. v12

GALPON 12x25, necesito, detalles por carta a E. C., Callao 581, primer piso.

GALPON para taller mecánico y herrería, se busca. Oferta bajo A. N., Castilla Correo 76. v11

JOVEN profesor de piano, desea piecita en casa de familia, decente, radio centro Entre Ríos. Enviar precio por carta A. Rodríguez; Brasil 2922.

LOCAL necesito, radio Jujuy a Rioja y Rivadavia a Moreno; Sarmiento 2376.

LOCAL APTO FABRICA JABON, ubicación industrial, deseo alquilar; Casilla Correo 862.

LOCAL para taller de reparación de automóviles se necesita; ocurrir Pavón 1201, U. T. 6554, B. O. Coop. 326, Sur. v13

MATRIMONIO busca pieza con ventana, o comedor. L. Cosuri, Orán 186.

MATR. sin hijos, desea alq. dto. o casa 2 piezas, coc. y b., pers. o p. carta; Núñez 3461.

MATRIMONIO sin hijos, busca pieza por radio Norte; dirig. a E. S. depto., calle Juncal 2655, depto. 2. v12

MEDICO DESEA ALQUILAR consultorio central, solo o con dentista, Dr. A. M., norte restante, correo central.

MATRIMONIO solo fr. desea alq. pieza en casa fam. de Caballito al centro p. 40 $. Maza 1638. Clement.

MATRIMONIO SIN HIJOS DESEA PIEza con cocina, alrededor de 1400 Estados Unidos. Of. bajo E. K. 1879, correo central. v11

MATRIMONIO con un nene, desea alquilar pieza en casa corta familia, radio 10 cuadras Piedras y Moreno, E. B., Chile No. 2905. v11

MATRIMONIO sin hijos desea alquilar una sala grande o dos chicas, en casa de familia honorable; por carta únicamente a D. Otero, Chile 1217.

MATRIMONIO con chico de 10 años, desea pieza casa familia tranquila, no más 6 cuadras Rivera y Gazcón; la señora arreglaría pequeños quehaceres; Ortega; Humahuaca 4650.

MATRIMONIO serio, como único inquilino, desea habitación en casa familia decente, radio Colegiales o Palermo. Dirigirse por carta a C. Rego; Federico Lacroze 3636.

NECESITO CASA O PETIT HOTEL, barrio Norte, Flores o Palermo, 10-12 hab. y dep., con garage, alq. máx. 600 $, dirigirse Domínguez y Cía., Reconquista 331, 4780, Avenida.

PIEZA y piecita o depart. chico prec. 3 pers. mayores. Por carta F. Mariotti; Alsina 2953.

PRECISO pza. amueb. con 1|2 pensión, casa corta flia., central, $ 80; R. M., Libertad 91.

PIECITA busca viuda con hijo de 6 años, radio Flores, Belgrano o Caballito, de 18 a 20 $, Sra. Marta D., Montevideo No. 572.

PERSONAS MAYORES, precisan dos piezas, en casa de únicos inquilinos, radio de Suipacha hasta Callao, referencias mutuas, por carta C. F., Pedro Goyena número 322, depto. 4. v11

SEÑORA trabaja afuera, desea alq. piez. $ 20 a 30, R. T., Arenales 2781.

SEÑORA DE EDAD BUSCA ALTILLO DE 15 $, en casa tranquila, no ocupa cocina, ofertas Gorriti 4160.

SE NECESITA dto. de 4 a 5 p. y demás c., hasta 200 $, G. R., Paso 140, 2o.p., letra D. v12

SE BUSCA CAPITALISTA para comprar en sociedad campo en Chubut, zona petrolífera, de porvenir incalculable, Casilla Correo 2075.

SEÑORA PROFESORA, de edad, desea sala sin muebles y sin pensión en casa de respetable familia; único inquilino; Casilla Correo 2128. v12

SE DESEAN alq. 2 dormitor. con pensión casa de flia. tranquila, únicos inquilinos, para dos caballeros, con precio dirigirse B. B.; Florida 801. v11

SE DESEA alquilar por tres personas mayores, enseguida o para 1º. de mayo, petit hotel, 6 dorm., dep. y garage; barrio Norte, Palermo o Belgrano; dirigirse por carta a N. G., Tucumán 1489. v11

SEÑORA de edad, sola, seria, desea alquilar piecita que no pase de 15 $, en casa seria, ventilada, en cualquier barrio de la capital federal, se prefiere Flores o Floresta, dirigirse a A. P. D., San Isidro, calle Chile y Garibaldi.

ALQUILER de PIEZAS SIN MUEBLES CON y SIN PENSION

ALQUILO comedor, matrimonio o mayores Terrero 2164. v11

ALQ. una pieza y cocina a matrimonio Costa Rica 3918.

ALQ. hab. a la calle, personas may. u hombres solos, Humberto I 1268. v12

ALQUILASE PIECITA; PARA empleado serio, Libertad 69, 1o., derecha.

ALQUILO PIEZA a hombre con o sin pens. en flia. E. Unidos 670.

ALQUILO PIEZA Y PIECITA a hombre solo, Malabia 1352.

ALQ. PIEZA GRANDE a hombres solos; Progreso 1140, estación Constitución.

ALQ. PIEZA grande, alta, a personas mayores; Solís 2046.

ALQUILO piecita a hombre solo; calle Conesa 2972.

ALQUILO comedor a matrimonio; Alberti 241.

ALQUILO COMEDOR y dormitorio a corta familia; Avellaneda 3241.

ALQUILO UNA PIEZA A HOMBRES solos; Sarmiento 1709. v12

ALQUILO pieza a personas mayores u hombres solos, Falucho 1143.

ALQUILO pieza chica a mayores, 25 $, con luz, Gavilán 1022.

ALQUILO dos salas juntas, casa de familia, R. Peña 1378.

ALQ. PIEZA amplia, con comodid., a matrim. u hombres solos; Río IV 1818.

ALQUILO PIEZA para 1 o 2 caballeros, Paso 783. v12

ALQUILASE COMEDOR PARA MATRImonio sin hijos, Loria 370.

ALQUILO SALA a personas mayores, calle Alvarez 866.

ALQ. sala, 2 balcones y pieza, con pensión, matrimonio, Reconquista 562.

ALQUILO SALA balcón, único inq., a prof. o profesora de piano, Lavalle 932.

ALQUILO SALA balcón, único inq., a persona sola, Lavalle 932.

ALQ. PIEZA SIN COCINA, a personas mayores, Valentín Gómez 2971. v12

ALQUILO PIECITA DE ALTOS, a hombre solo, Paraná 954.

ALQUILO 2 salas a matr. solo o personas mayores, único inq., Junín 1089. v12

ALQUILO comedor y sala a caball. o matrim. solo, tratar 25 de Mayo 240.

ALQ. SALAS piezas, con pens., 1er piso, teléfono; Avda. de Mayo 1079.

ALQUILO pieza a mayores en altos, con cocina; Zapiola 2768.

ALQUILO pieza a hombre solo; Eduardo Acevedo No. 456.

A TRES CUADRAS subterráneo, salita $ 30, hombres solos, Formosa 456.

ALQUILO 1 AMPLIA pieza, Laguna número 1046. v12

ALQ. PIEZA a matrimonio sin chicos, 35 $, con luz, Morón 2946, Flores.

ALQUILO 1 PIECITA para persona sola, Viel 454, Caballito.

ALQUILO COMEDOR Y DOS PIEZAS, calle Morlote 256. v12

ALQUILO PIEZA GRANDE, 50 $, PERsona sola; San Juan 4071.

ALQUILO PIECITA a caballero solo, 15 $, Gral. V. Flores 4100.

ALQUILO pieza módica, único inquilino, no preguntar, Juncal 620, dep. 11, p. 1o.

ALQUILO PIEZA CHICA, A PERSONAS mayores, Gurruchaga 686.

ALQ. comedor y piecita a mayores, 90 $; México 2540, dep. 4. no preguntar.

ALQUILO SALA Y ANTESALA, C. Pellegrini 570, altos.

ALQUILASE PIEZA para uno o dos hombres solos, Garay 1465. v12

ALQUILASE PIEZA sin muebles, con o sin pensión; Corrientes 1455, dep. 8.

ALQUILO SALA a matrim. o mayores; Constitución 2340.

ALQUILO COMEDOR Y DOS PIEZAS a familia sola; Espinosa 1880.

ALQUILO un comedor en casa de familia, a persona mayor, Cochabamba 2727.

ALQUILASE pieza grande, a matrimonio únic. solo u hombres, Catamarca 1232.

ALQUILO 3 PIEZAS JUNTAS, A MAyores; Tacuarí 267.

ALQUILO PIEZA amplia, airosa, a matrimonio; Ecuador 1373, dto. 6.

ALQUILO PIEZA A HOMBRES SOLOS; General Hornos 314.

A MAYORES alquilo sala y ant. barato, 2 cuad. subte., Neuquén 348.

ALQUILO pieza a hombres solos, casa de familia; Panamá 930.

ALQ. pieza a 1 ó 2 hombres solos; Brasil 1025.

ALQ. 3 PIEZAS y galpón de 36 m. c. y cocina; Camarones 1773, 100 pesos.

ALQUILO 2 piezas a mayores; calle Piedras 947, depto. 3.

ALQUILO AMPLIA PIEZA, A HOMBRES solos, Venezuela 1155.

ALQUILO HERMOSA SALA ESQUINA, sin muebles, Larrea 1491.

ALQ. COMEDOR y pieza juntas, con comodidades, Pumacahua 439 (Flores).v12

ALQUILO PIEZA SIN COCINA, no hay papel, Sarandí 639.

ALQUILANSE pieza y piecita en casa de matrimonio, V. Gómez 3070.

ALQ. pieza c. o s. pens., doy cocina, suban sin preguntar, Juncal 1846, 4o.v12

ALQ. habitación a señor solo o Srta., únic. inq.; Alberti 376.

ALTILLO alquilo barato a hombre solo; Alberti 376.

ALQ. comedor con cocina, $75, a mayores, casa lujosa, flia., Tacuarí 1246.

ALQUILO PIEZA A PERSONAS MAyores; Moreno 1326, dto. 15. v12

ALQUILO pieza con pensión, persona mayor, en familia, Cochabamba 1772. v13

ALQUILO 2 PIEZAS JUNTAS, CERCA subterráneo; Río Janeiro 383.

ALQUILO 2 piezas con comodidad, personas mayores; José Bonifacio 690.

ALQ. SALA ESPACIOSA Y VESTÍBUlo, sin cocina; Paraguay 1591.

ALQUILO habitación a hombre solo, Tucumán 1656, dpto. A.

ALQ. 3 PIEZAS a familia mayores; casa tranquila; Cochabamba 2337. v11

ALQ. pieza, pensión, matrim. o mayores, únicos pens., casa fam., Rioja 168. v11

ALQUILO pieza en casa de corta familia, a hombre solo, Defensa 1182. v11

ALQUILO una sala a personas mayores; Defensa 329, 2o. piso. v11

ALQUILASE pieza a persona sola, Rivadavia 1719, plaza Congreso. v12

A SEÑOR HONORABLE, se alquila pieza, Sarmiento 1417, at. N., comod. v12

ALQ. 1 HABIT. A HOMBRE SOLO, único inquilino; Peña 3108. v12

ALQUILO PIEZA HOMBRE SOLO, CAsa familia; Jufré 587. v11

ALQ. 2 pzas. amplias, c|cocina, a matr., casa flia. resp., Jujuy 224. v11

ALQUILASE pieza, para hombres solos; Treinta y Tres 971. v11

ALQUILASE sala a personas mayores; Coronel Díaz 1660. v11

ALQ. comedor y piecita corrida, casa familia, Oro 2162. v11

ALQ. dos piezas juntas a matrimonio solo, pido referenc., Carlos Calvo 2370.v12

ALQ. dos piezas, cocina indep., a 4 c. tranvía 84; Concordia 970. v11

ALQUILO una pieza, hombre solo, empleado, B. Mitre 3102. v11

ALQUILO A CABALLERO LINDA pieza con o sin pensión, Rivadavia 2467.v11

ALQ. COMODA SALA A PERSONAS mayores; Tacuarí 1786. v12

ALQUILASE comedor para matrimonio sin hijos, Loria 370.

ALQ. COMEDOR; Sapaleri 1521. v11

ALQ. 2 piezas, coc. indep. a mayores, único inq., Morón 3989, Floresta. v12

ALQUILO PIEZA PARA HOMBRES SOlos, Lima 860. v11

ALQ. com. y pieza, único inq., ref. mutuas, Patagones 932. v11

ALQ. pieza grande, a pers. sola, respetable, sin cocina, Mármol 828. v11

ALQ. pieza grande, hombre solo o mayores, San Salvador 4335. v11

ALQUILO LINDA PIEZA, DAVILA 865. v11

ALQ. 2 piecitas a 2 homb. solos, juntos o separados; Río Janeiro 1318. v11

ALQ. 2 piezas a matrimonio o personas mayores; Nicaragua 4938. v11

ALQUILASE pieza para hombre solo, casa de familia; Viamonte 1574. v11

ALQUILO 2 piezas nuevas, Helguera 2426, Villa del Parque. v11

ALQUILO pieza grande para uno o dos caballeros, 50 pesos, Victoria 3026. v12

ALQUILO en casa flia., 2 ldas. piezas a Sras. o Srtas., Triunvirato 1121, d. 4. v11

ALQUILO pieza a matrimonio sin hijos, con comodidades, Freyre 929, Colegiales

ALQUILO 2 piezas y cocina, matrimonio solo, decente, Rosario 282, Caballito. v11

ALQUILANSE DOS O TRES hermosas salas a la calle, personas mayores, único inquilino; Billinghurst 290. v11

ALQUILO DOS PIEZAS Y COCINA, para familia, en La Paternal, F. C. P. B. A., Del Colegio 49. v11

ALQUILO PIEZA AIREADA, en familia, con muebles, a señor solo, se dan y se piden referencias; B. Mitre 3790. v11

ALQUILANSE a mayores 2 salitas, lo más modernas, a la calle, tranvía en la puerta, calle Nicaragua 5817. v11

ALQ. comedor ventana calle, 1 pieza a pers. mayores, casa familia; Yerbal 3708, Flores. v12

ALQUILO 3 PIEZAS A LA CALLE, CON balcón, como departamento, entrada independ., Guardia Vieja 3836, 2.o piso. v12

ALQ. pieza a hombre solo, persona seria, único inq.; referencias mutuas; 45 $ con luz; Estados Unidos 666. v12

ALQUILASE comedor a pers. mayores, 75 $, a 2 cuadras subt. R. Janeiro; Quito 4285. v12

A MATRIMONIO solo únicamente se alquila espacioso comedor en casa de familia; San José 956, después de las 10.

ALQUILO PIEZA a señor solo, casa de familia, F. Acuña de Figueroa 219 (antes Almagro).

ALQUILO comedor ventilado, cuarto de baño instalado, sin cocina, matrimonio solo o 2 personas mayores, Maza 551.

ALQ. PIEZA matrimonio solo y piecita a caballero, casa decente, 1 cuadra Rivadavia; Yerbal 68.

ALQ. ESPLEND. SALA Y PIEZA, COmodidades, a mayores, Rivadavia y Olmos 23.

ALQ. en casa de matr. solo a otro igual dos piezas con comodidadd, Rivera número 1761.

ALQ. SALA y piecita a matrimonio, casa único inquilino; exijo referencias; San Eduardo 56.

ALQ. 2 hab. a la calle a matrimonio o may., 6 c. P. de Flores, tranv. 48 y 88, subt.; Tandil 2624.

ALQ. 2 PIEZAS para corta flia., sin chicos, Franklin 658, a 1 c. de la Av. Gaona.

ALQUILO pieza a señor formal, media cuadra subterráneo, teléfono, baño caliente, José M. Moreno 72.

ALQUILASE SALA o salita para matrimonio o Sr. Solo, Avda. San Martín 2018. Subir sin llamar.

ALQUILASE COMEDOR EN CASA DE familia decente, para matrimonio solo o soltero; calle Franklin 1124.

ALQUILO PIEZA, hombre solo, no preguntar, suba directamente piso 2o. dep. 1; San Juan 2327.

ALQ. sala y dormitorio juntos, a matrimonio o personas mayores, único inquilino; Epuyen 584, Gaona al 60. v13

ALQUILO 1 o 2 piezas con amplias comodidades, a una cuadra tranvía, para matrimonio, corta familia; Suipacha 3354, Lanús Este.

ALQ. 2 PIEZAS corridas a matrimonio solo o personas mayores, con todas comodidades, Defensa 1769, dpto. 1, tratar después de las 10. v11

ALQUILO dos amplias piezas con terraza, independiente, formando pequeño departamento; Cálcena 322, altura Donato Alvarez 300. v11

ALQUILO a matrimonio o personas mayores, amplia sala a la calle, pieza interior contigua, opción a cuarto de baño y cocina, otras dependencias y cómoda terraza, tranvías en todas direcciones; Amenábar 3077, $ 80.

BUSCO COMPAÑERO de pieza, casa tranquila, $ 14; México 587, de 8 a 11 y de 14 a 17.

BELGRANO SALA amplia y comodidades, alquilo a matrimonio o personas mayores; 11 Septiembre 2775.

COMEDOR alquílase, Suipacha 1023, tratar Esmeralda 1042. v11

COMEDOR amplio, gr. com., alq. 60 $; Pringles 1344, tranv. 95, 96 y 97. v11

COMEDOR y pieza alquilo a personas mayores; Gorriti 3780. v12

COMPAÑERA de pieza, Srta. que trabaje afuera; Sgo. del Estero 770.

COMEDOR GRANDE ALQ., SIN CHICOS, Santa Fe 1481.

COMEDOR Y PIEZA alquilo a matrimonio solo; California 1737.

COMEDOR GRANDE SE ALQUILA 40 $, Esteban Bonorino 1830.

COMPAÑERO de pieza, necesito, de confianza. Alsina 2527. Depto. 40.

COMEDOR con balcón, casa baja de familia, Callao 904.

COMEDOR A MATRIMONIO SE ALQUIla 80 $; Corrientes 3155.

COMEDOR a matrimonio solo, casa decente, alquilo; Independencia 3357. v12

COMEDOR grande alq. a matrim. o mayores, único inq., referencias mutuas. Quintino Bocayuva 76, a 1 c. subterráneo.

EN CASA QUINTA, alquilo sala y antesala, a pocos mayores, Yatay 864. v11

EN FAMILIA se alquilan sala y piezas, con pensión; C. Pellegrini 118, 2o. piso

EN CASA DE FAMILIA SE ALQUILA pieza, con pensión, a caballero, B. Irigoyen 1163, 2o. piso. v12

EN FLORES SE ALQUILA PIEZA grande y demás comodidades, para personas mayores, Terrero 841.

EN CASA DE FAMILIA SE ALQUILA pieza grande para hombres, Merlo 1463, Flores. v11

EN BERNAL, alq. 4 piezas, jardín y luz eléctrica, a una cuadra del tranvía a Quilmes; Rawson 51.

ESTADOS UNIDOS 1032, dep. 2, a señora o señorita, sola alq. habitación chica, sin cocina, $ 25, pido y doy referencias

EN CASA de corta familia, alquílanse 2 piezas grandes y comodidades a matrimonio solo, Camacuá 162, 3o. piso.

EN CASA familia, alquilo pieza a hombres solos, media cuadra Triunvirato y Canning. Araoz 276. v11

EN CASA FAMILIA alquilo pieza y comodidades a matrimonio solo, único inquilino, tranvías en todas direcciones y subterráneo, pido y doy referencias, Méndez de Andés 1947.

EN CASA CHALET, matrimonio solo, alquila amplio comedor y pieza a matrimonio respetable, sin hijos o señoras solas. Dan y exig. ref., una cuadra tranv. 102 y 103. Barrio de chalets, Bánfield. Calle Independencia 237, único inquilino. v11

EN FLORES, en casa fam. y moderna, sol y aire, dos pasos comb. sub., espac. comedor y pieza alta, j. o sep., con comod., esp. alquilo a gente honor., c. b., g. y dep. Domingo desde medio día hasta alquilar. Páez 2568.

EN CASA DE MATRIMONIO DECENTE, argentino, se alquilan dos hermosas habitaciones con toda comodidad, a matrimonio solo, distinguido, como único inquilino; se exigen y se dan referencias; calle Larrea 631.

FLORES, ALQ. 2 buenas piezas, juntas, a mayores, cocina sola, Gavilán 733.

FLORES, alq. sala con pens. Donato Alvarez 182.

FLIA. ING. alq. sala sin muebles, 1 o 2 caballeros, Bustamante 1278. v11

FAMILIA HONORABLE ALQUILA SAla a matrimonio solo, Arenales 3411. v11

LINDA PIECITA alq. matrim. solo a Sta. empleada; Independencia 3531, dep. 16

PIECITA de altos, alquilo, casa familia, a caballero solo, Amenábar 3152.

PIEZA con pensión, se alquila, Yerbal 1160, depto. C.

PIEZA A HOMBRE o señora sola, alq. casa decente; Independencia 3357. v13

PIEZA A MATRIMONIO de edad, sin hijos, alquilo; Canning 3236.

PIEZA grande, a personas mayores, único inq., alquilo; Nazca 1416.

PIEZA ALQ., $ 25, hombres o matr. sin chicos; Arrotea 656, Flores.

PIECITA, con pensión se alquila, en familia española; San José 151.

PIEZA en 40 $, en altos, sin cocina, alq. General Urquiza 307.

PIECITA PARA HOMBRE SOLO, alquílase; Garay 3547.

PIEZA SE ALQUILA, personas mayores, Leandro N. Alem 564.

PIEZA ALQ. a matrimonio u hombres solos; Av. San Martín 2078, dept. 2. v12

PIEZA PARA HOMBRE QUE COMA afuera; Rioja 1094. v12

PIEZA ALQUILASE HOMBRES SOLOS, 35 $; Bdo. de Irigoyen 791.

PIEZA ALTA, ALQUILO, HOMBRE solo; Boedo 423.

PIEZA independiente alquilo a 2 hombres solos, 3 meses dep. S. Estero 779.

PIEZA y comodidades, alquilo, a matrimonio sin niños, Lemos 169.

PIECITA ventilada, con pensión, da flia. resp., a Sr. serio, módic, México 1376.

PIEZA $ 35 alquilo a hombre solo, casa, chica, tranquila, Lavalle 370.

PIEZA y pensión a señoras o señoritas profesoras, en flia., Laprida 1242.

PIEZA A MATRIMONIO SIN CHICOS, se alq., condicional; Sarandí 724.

PIECITA alquilo a hombre solo, en 18 $, depósito 3 m., Azcuénaga 63. v11

PIEZA a uno o dos hombres solos, decentes, alquilo, Carlos Calvo 2941. v11

PIEZA AMPLIA, ALQUILO, a caballeros, San Martín 378, depto. 6. v11

PIEZA grande con baño y cocina, alquilo, Coronel Díaz 1777. v11

PIEZA alquílase a matr., sin cocina; ex. ref.; Independencia 2270, dep. 7. v11

PARA 1 O 2 SRES. alq. linda pieza 1er. patio, casa amplia sin altos, muy tranquila; Juncal 2202. v12

PARA SEÑORA o Sta. salita en familia, precio módico, 15 de Noviembre 1171, pasaje, depart. 7.

PIEZA grande con balcón a la calle y luz eléctrica, se alq. a personas mayores, único inq., Guevara 127, altos.

PIEZA SIN COCINA, precio módico, casa tranquila, a uno o dos hombres, dos cuadras subterráneo Medrano; Pasaje San Carlos 55. v12

PIEZA grande en depto. nuevo, sin cocina, se alquila a hombres solos o personas mayores; calle Colonia 167, depto. 12, P. Patricios.

SE ALQUILA pieza para hombre solo; Pedro Goyena 1521. v12

SE ALQUILA 1 PIEZA PARA HOMbres, Ramón L. Falcón 5127.

SE ALQUILA UNA PIECITA, hombres solos; Humberto I 3238.

SE ALQUILA pieza y pensión a hombre solo, persona seria; Paraguay 2000, 1.º

SE ALQUILA antesala independiente a personas may. Independencia 560.

SALITA ALQUILO a señor; Bolívar 157, encargada.

SE ALQUILA PIEZA A HOMBRES SOlos, Piedras 771.

SE ALQUILAN SALA Y ANTESALA, A personas mayores, San Lorenzo 363.

SALA Y PENS. ALQUILASE, BME. MItre 1192, 2.o, depto. C. v12

SE ALQUILA PIEZA, PARA HOMBRES solos, Chacabuco 285. v12

SE ALQUILA comedor y pieza a personas mayores; Avalaneda 110.

SE ALQUILA pieza a personas mayores, Moreno 1336, 2o. p., Dto. 11.

SALA Y ANTESALA, comedor, cocina v., 170 $, ún. inq., t. Defensa 1472.v12

SE ALQUILA SALA, ESTADOS UNIDOS 1068. v13

SE ALQUILAN dos piezas a personas mayores, Independencia 466.

SALA alquilo a caballero solo, $ 55; Victoria 777.

SE ALQUILAN 2 PIEZAS, CALLE LLAvallol 5078, Villa Devoto.

SE ALQUILA pieza con pensión, casa familia vasca, Belgrano 653.

SE ALQUILA una sala a matrimonio o personas mayores, Castro 1065.

SE ALQ. 2 piezas grandes a personas mayores, poca familia; Acevedo 1335.

SE ALQ. PIEZA A HOMBRES O MAtrimonio; San Juan 2856, dto. C.

SE ALQUILA una pieza para matrimonio solo; México 1538.

SE ALQUILA una piecita para hombres solos; Campana 188.

SE ALQUILA SALA, a matrimonio o personas mayores, Humberto I 3047. v12

SE ALQUILA salita para hombres solos, Belgrano 2940, dpto. G.

SE ALQUILA un comedor a matrimonio solo, 15 de Noviembre No. 2814. v12

SE ALQUILA pieza para hombres solos, Bustamante 2318. v12

SE ALQUILA pieza para hombre solo; calle Tacuarí 661.

SALA ESPACIOSA CON BALCON SE alquila a mayores; Catamarca 810.

SE ALQUILA PIEZA PARA MATRIMOnio solo; Piedras 865.

SE ALQUILAN 2 piezas juntas, con cocina, a pers. mayores, Rosario 122. v11

SALA, ANTESALA, ALQ.; B. Matienzo 2455, 1|2 c. Cabildo 300. v11

SE ALQUILA SALITA PARA HOMBRES solos, Entre Ríos 2182. v11

SE ALQ. 2 piezas, hombres o matr. solo, Rivadavia 5508. v11

SALA SE ALQUILA A PERSONAS mayores; Chacabuco 866. v11

SE ALQUILAN 2 piezas a personas mayores, México 2966. v11

SE ALQ. pieza grande a personas mayores, Estados Unidos 1549. v11

SE ALQUILA pieza a hombre solo, Pasaje Uriburu 818. v11

SE ALQUILA PIEZA A HOMBRE SOLO; México 147, depto. 2. v11

SE ALQUILA pieza, ventana al jardín y luz, a pers. may., Gavilán 874. v11

SE ALQ. espléndida sala y antesala, cocina indep. 3 c. sub. Potosí 3838. v11

SE ALQUILA UN COMEDOR a mayores, con todas comodid., Anchorena 85. v11

SE ALQUILA una pieza para hombres solos; Belgrano 1054. v11

SE ALQ. 2 piezas y 1 piecita juntas o separadas; Av. Sáenz 273. v11

SE ALQUILAN dos piezas, a personas mayores, tr. Río Janeiro 551. v11

SE ALQUILA una pieza para personas mayores; Goya 634, Floresta. v11

SE ALQUILA PIEZA A HOMBRE SOLO, casa familia, teléf., Rodr. Peña 1180. v11

SE ALQUILA un comedor grande, Monte Egmont 2280. v11

SE ALQUILAN PIEZAS, CON O SIN pensión, Ramón Falcón 2731. v12

SE ALQUILA UNA PIEZA PARA HOMbres solos, Alsina 1743, dto. 6. v11

SE ALQUILAN tres piezas, cocina, calle Terrada 2665, Villa del Parque. v11

SALA y antesala, alquílanse juntas, Constitución esq. Loria, carnicería. v11

SALA y salita a mayores, alquilo; Ituzaingó 920. v11

SE ALQUILA una pieza para persona mayor, Córdoba 1158. v11

SE ALQUILA una pieza hombre solo, [illegible] 2411. v11

SE ALQUILA SALA, matrimonio solo o personas mayores; Yerbal 1551, una cuadra del subterráneo.

SE ALQ. una linda salita a caballeros solos, Serrano 1964. v11

SE ALQ. 3 piezas, c. coc. ind., a matr. ún. inq., Neuquén 1824, Flores. v13

SE ALQUILA COMEDOR A PERSONAS mayores, Morón 4370, Floresta. v11

SE ALQUILA un comedor para matrimonio solo, Solís 1151.

SE ALQUILAN DOS SALAS, GENERAL Paz 1610. v11

SE ALQUILA pieza a hombres solos; casa de familia; Piedras 1127.

SE ALQUILA pieza a hombre solo; Moreno 1326, depto. 26, 4o. piso.

SE ALQUILA un comedor a personas mayores; Canning 1030. v12

SE ALQUILA SALA A LA CALLE, Altos, Ecuador 952.

SE ALQUILA comedor a mayores, Constitución 4075.

SE ALQUILA SALA, CABALLEROS, calle Venezuela 287.

SE ALQUILA COMEDOR a matrimonio, solo, Rawson 726.

SE ALQUILA una pieza, sin cocina, Manuel García 21.

SALA Y ANTESALA ALQUILANSE; Garay 3547.

SE ALQUILA salita para uno o dos hombres o consultorio; Güemes 3457. v12

SALA en 50 $, en altos, alquilo con cocina; General Urquiza 307.

SE ALQUILAN DOS PIEZAS ALTAS; Carlos Calvo 3916.

SE ALQUILA una pieza hombre solo, Cabrera 3035, $ 20.

SE ALQUILA PIEZA PARA DOS HOMbres; Independencia 1671.

SE ALQUILA UNA PIEZA, PARA hombres solos, Venezuela 338.

SE ALQUILA una piecita; Ayacucho número 30, 2o., derecha.

SE ALQUILAN sala y antesala, verla y tratar, Rincón 1481. v12

SE ALQUILA un comedor, matrimonio solo, Juan Bta. Alberdi 615.

SALAS c. balcón, Av. Mayo 1077, alq. mód., matr., caballero, baño, teléfono.

SE ALQUILA pieza alta, cocina, 40 $, matr. solo, Corrientes 1644.

SE ALQUILA UNA PIEZA A mayores; José Bonifacio 3076.

SE ALQUILAN DOS PIEZAS JUNTAS, calle Chile 1545.

SE ALQ. 2 PIEZAS juntas o separadas a mayores; Chile 447.

SE ALQUILA sala grande, en Cochabamba, a 2 o 3 personas may., Bebedero 3479.

SE ALQUILAN hab. juntas, para matrimonio o pers. may., Independencia 2084. v11

SE ALQUILA PIEA grande para hombres solos o may., 40 $, Caseros 3355, dep. 3. v12

SE ALQUILA pieza y piecita, cocina ind., luz, a matrimonio solo, único inq., Ramón Falcón 8850.

SE ALQUILA UNA PIEZA, para matrimonio solo, Leones 3453, a la terminación de Rivera. v13

SE ALQUILA SALA Y ANTESALA flamante, a personas mayores; Billinghurst 474.

SALITA CON 1 O 2 DORMITORIOS alquilo; se piden y dan referencias, sin niños; Mitheu 839. v12

SE ALQ. sala, casa de familia, a matrimonio solo o pers. may., Ecuador 1487 v12

SE ALQUILA una pieza para hombres solos o matrimonio, que trabajen afuera; Vernet 78, alt. Av. La Plata 1400. v12

SE ALQUILAN en casa de único inquilino 2 piezas corridas a personas mayores; Rocamora 4268. v11

SE ALQUILAN 2 piezas con demás comodidad, a corta familia, único inquilino, a 2 cuadras subt. Guayaquil 78. v11

SE ALQUILA UNA PIEZA PARA HOMbre solo o señora sola; Avellaneda No. 4044, Floresta. v11

SE ALQUILAN 2 piezas a matrimonio solo, con todas las comodidades, en casa de una sola familia, Republiquetas 3671. v11

SALA grande con pensión, de flia. resp. a matrimonio o persona seria, casa baja, esp., baño, módico; México número 1376.

SE ALQUILAN DOS PIEZAS juntas, en casa nueva, único inquilino, con tranvías 55 y 86 en la puerta; Morán 3350, Villa Devoto. v11

SE ALQUILA GRAN COMEDOR Y UNA pieza, cuarto baño, cocina en casa baja, todo confort, único inq., a matrimonio o señoras honorables; referencias mutuas; Charcas 3778.

SE ALQUILA pieza con cocina y demás comodidades, completamente independiente, a matrimonio solo o personas mayores, verla, calle Directorio 3053, Flores. Tratar personalmente o por carta a la calle Garibaldi 276, San Isidro.

UNA PIEZ Apara hombre solo, en casa de familia, Lugones 3884, V. Urquiza.

HABITACIONES AMUEBLADAS CON o SIN PENSION

ALQ. GRANDES salas y piezas amuebladas, con pens., B. Irigoyen 397. v14

ALQ. regs. piezas amuebl., c. o s. pens., tel., b. caliente, Costa Rica 5888. v11

ALQ. PIEZA amueblada a caballero, Cerrito 667, 2o. piso, 4o. depart. v11

ALQ. linda sala amuebl., todo confort, pens. Italiana; Sarmiento 944. v12

ALQ. sala amuebl., indep., a señor, o pieza de 60 y 80 $; Moreno 1166. v11

ALQUILO piezas amuebladas, con o sin pensión; Reconquista 322. v11

ALQ. SALA, pieza amuebl., pensión italiana, todo confort, Esmeralda 525. v11

A 45 $, Pellegrini 622, pieza amuebl. a caball. solo, seriedad, aseo, 2 teléf. v12

ALQ. sala amuebl., a matr. o cab., Esmeralda 517, 4o. p., B. v12

ALQUILASE para dos, pieza amueblada, con pensión, Piedras 474. v11

ALQUILO sala amueblada a personas mayores, Uruguay 287. v11

ALQ. PIEZA amueb. a caballero solo; Esmeralda 694. v12

ALQ. SALA o pieza am. c. pens. a matr. o dos cab., c. flia., Corrientes 982. v11

ALQ. pieza amueb., c. pens., a hombres solos, hay teléfono, Rincón 60. v12

ALQUILASE espléndida pieza con muebles; México 1410. v11

ALQUILO PIEZA CON MUEBL. Corrientes 2616. v11

ALQUILO SALA AMUEBL., A CABAllero, entr. independ., Alsina 1706. v11

ALQ. PIEZA con muebl., hombre solo, Solera 4211, dpto. 2. v11

ALQ. herm. pieza am., a caballero, con balcón, Brasil 486, dpto. A. v11

ALQUILO PIEZA AMUEBLADA CON O sin pensión; Corrientes 1254. v12

ALQUILO sala amueb. a 2 personas, pensión, teléfono; Alsina 1112, piso 2.º v11

ALQ. PIEZA amuebl. a caballero, precio módico; San Juan 1826. v11

ALQ. SALAS con balcón y piezas amuebladas, con pensión, Charcas 1936. v11

ALQ. PIEZA amueblada con ventana a hombre solo; Sarmiento 971, dep. 14.v11

ALQUILO salita amueb. para hombre solo, en casa flia., Montevideo 583. v12

ALQ. pieza amuebl., c. pensión, a c. b. o pensión sola, Moreno 1288, p. 2o. v11

ALQUILO PIEZA bien amueblada, con pensión, p. cab., Moreno 620. v14

ALQ. PIEZA amuebl., c. pens., a matr., Tucumán 664, 2º piso. v12

ALQ. salas amuebl., y aparto pieza id., pensión; Av. de Mayo 1413, 2o. v11

ALQUILO pieza amueblada, sin pensión, a dos caballeros, Montevideo 335. v11

ALQ. PIEZA AMUEBLADA; Callao 357, 2o. piso, derecha. v12

ALQUILASE salita amueblada, casa de familia argentina, Junín 442. v11

ALQ. 2 PIECITAS juntas, una amuebl., a pers. sola, 60 $; Cochabamba 755. v11

ALQUILO sala con o sin muebles, Miller No. 2354, Villa Urquiza. v11

ALQ. A CABALLERO, pieza a la calle, amuebl., Sáenz Peña 326, 1o., izq.v11

ALQUILO piecita amueblada a hombre solo, con pensión, Alsina 760. v11

ALQUILASE pieza amuebl., casa familia, señor solo; Rioja 166. v12

ALQUILASE HABITACION AMUEBLAda, Lavalle 988.

ALQ. pieza con o sin muebles, hombre solo, casa de familia, Paraguay 1072.

ALQ. LINDA pieza, amuebl., a matr. solo o pers. may., Montevideo 444, 1.o v12

ALQ. SALITA y pieza con pensión flia., c. o s. muebles, teléf., Belgrano 2950.

ALQ. SALA AMUEBL., TELEF. Y BAño, Lavalle 1062, p. 2.o, depto. 5. v13

ALQUILO LINDA PIEZA CON MUEbles, Lavalle 1139. v12

ALQ. PIEZA LUJOS. AMUEBL., CON O sin pens., Corrientes 1262, 2o. piso.

ALQUILO, SALITA AMUEBLADA A SEñor solo; Deán Funes 583, D. 11, p. 2o.

A $ 80 PENSION y pieza amueblada; Ecuador 484, esq. Corrientes. v12

ALQ. PIEZA lujosamente amueblada; Corrientes 1262, piso 1o. derecha.

A 1 o 2 caballeros alquilo linda pieza amueb., o comp. de pieza; Moreno 1485

ALQUILO pies. amuebl., pens., a matr. o caball., Sáenz Peña 160, 5o. p., B. v12

ALQ. PIECITA amuebl., hombre solo, 45 pesos, Av. de Mayo 1057, 2o., der. v12

ALQ. PIEZA grande y chica amuebladas, con pensión; Esmeralda 329, piso 2o.

ALQ. pieza amuebl. a matr., se admiten chicos, comod. cocina; Rincón 72.

ALQ. sala amueb. todo confort, casa familia, pens., teléfono; Córdoba 969.

ALQUILO SALA con o sin muebles, pensión, flia., teléf.; Defensa 552.

ALQUILO SALA con o sin muebles, pensión, flia. vasca; Victoria 1532.

ALQUILO SALA independiente, regiamente amueb., a caballero, como único inq., Talcahuano 370, 2o. piso, dep. C. v11

OFICIOS DIVERSOS OFRECIDOS

ENCARGADO para estancia, se ofr., con certificados, F. Ambrosio, Yatay 1534, Morón, F. C. O. v12

EMPLEADO para casa de comercio o análogo se ofrece, joven 28 años, práctico en contabilidad, corresp., máq., se compromete a llevar la t. de libros, da ref. y gar., p. carta a M. S., Belgrano 3240. v12

EMPLEADO bien práctico, buen certificado y referencias, sueldo moderado, ofrécese para esta ciudad u otra de la República, A. B., Santo Domingo 2623, Barracas. v11

GALPONISTA carpintero, extranjero, firme en techos, galpones, etc., ofrécese; Gnill Gasparik, Perú 1750. v11

HERRERO se ofrece para la campaña, Cochabamba 2268. v12

HERRERO italiano se ofrece; Treinta y Tres 850. v12

HOMBRE formal, se ofrece, sereno, caballerizo, jardinero o limpia pisos; Alberti 1692. v12

HOMBRE casado se ofrece para encargado de tambo o chacra, con buenos certificados; Guayaquil 896. v11

HOMBRE FORMAL, ofrécese para sereno de casa de comercio o particular, con buenas referencias; dirigirse por carta o personalmente, Granaderos 584. v11

HOMBRE competente en arreglo y acolchado de muebles, ofrécese para todo trabajo concerniente al ramo. Ofertas bajo R. M. 55 C. C. 76. v11

HOMBRE español, 24 años, se ofrece para todo trabajo, entiende de electricista y de mecánico, dirigirse por carta o personalm., calle General Paz 1913. v12

HERRERO, molinero, chauffeur mecánico, ofrec. para estancia, por carta o personalmente, Solís 685 (Temperley), R. García. v12

HOMBRE serio, casado, se haría cargo de proveeduría por administración o su cuenta, así como encargado de sucursal o cualquier otra cosa análoga, ciudad o campaña, referencias y garantía. Por carta S. G., 25 de Mayo 347, escr. 645|46. v11

JOVEN pastelero, se ofrece, J. Olivelli, Bernal, F. C. S. v11

JOVEN para escritorio se ofrece, sin pretens.; J. T. L., Av. S. Martín 1444. v12

JOVEN de 16 años, se ofrece para cuidar automóviles, práctico; Mansilla 2446. v12

JOVEN se ofrece para escritorio, posee conocimientos de contabilidad, sin pretensiones, S. G., Murillo 746. v12

JOVEN 25 años, gar. com., por 1|2 día, como cobrador u otro trabajo, J. N., Rivadavia 2260, U. T. 2787, Mit. v11

JARDINERO y quintero, con certificado de conducta y b. empeño en el trabajo, se ofrece; Juan B. Alberdi 7365. v11

JOVEN de 26 años, formal y recomendado, se ofrece para andar con chata o cualquier trabajo, Cangallo 4023. v11

JOVEN de 17 años se ofrece para todo trabajo, sabe leer y escribir bien; Guamini 2416. v12

JAPONES se ofrece, para jardín o quinta, por día o dos días por semana, K. O., calle Concordia 4840 (Villa Devoto). v14

JOVEN español, de 19 años, algo práctico en almacén, se ofrece; Gelly número 3546, Palermo.

JOVEN aprendiz de almacén, sabe de repartidor, sin pretensiones; por carta; Bolívar 861, dto. 14; C. Celso.

JOVEN con sólida preparación en cuestiones agrarias, desearía practicar en una estancia; no pide más que casa y comida; Villis; Juana Azurduy 3160.

JOVEN buena presentación de 26 años, se ofrece como gerente o encargado de negocio, buenas referencias, 4 años Norte América, habla inglés, Brandsen 236, F. Dios. v12

JOVEN español ofrécese para almacén de campaña o chauffeur, práctico, sin libreta, tiene certificados y recomendaciones, dirigirse por carta: J. R. R., Güemes 3756. v11

JOVEN español, 20 años, ofrec., ciudad o campaña, casa de comercio, habiendo sido 1|2 empleado de tienda; escribe a máquina; buenas referencias y recomendaciones. Por carta: Garay 301. v12

JOVEN alemán, 27 años, buena presencia, hablando y escribiendo alemán, castellano, inglés y francés, 1 1|2 año en este país, busca posición como compañero de viaje; va a todas partes del mundo; cartas bajo K. V.; 206 C. C. 76. v12

LAVACOPAS práctico se ofrece, sin pretensiones, Bmé. Mitre 1307 (altos).

MECANICO ajustador de automóvil se ofrece, Avenida Alcorta 1782. v11

MINERO ofrécese por día o por mes; Enrique V., Argañaraz 46.

MECANICO serio, competente torno y ajustaje, se ofrece, Garay 3766. v12

MECANICO, maquinista ajustador, especial en m. de cos. de toda clase, de 1 y 2 aguj., se ofr. para taller o fáb. de cal., p. carta a J. E., Virgenes 254. v11

MOZO joven, italiano, se ofrece para hotel o confitería, con buenas referencias; por carta a A. P., calle Chacabuco número 129.

MAQUINISTA agricultor, dinamarqués, se ofrece como conductor de tractor, maquinista de estancia o cremería, tiene buenos certificados, escribir a Hans Oluf Jenson, Vedia 2048 (capital). v13

OFICIAL carpintero muebles, lustrador, se ofrece, Garro 3113. v12

OFRECESE 1|2 oficial electricista, con certificado, Maza 374.

OFICIAL carpintero de muebles, se ofrece, Valiño, México 2191.

OFICIAL montador y capataz broncero, competentes, se ofrecen, Vera 124. v11

OFICIAL carpintero de carros se ofrece, Rincón 339, Banfield, F. C. S. v11

OFICIAL masitero se ofrece, competente; Humberto 1º 1755, pieza 15. v11

OFICIAL albañil se ofrece, cualquier trabajo y blanqueos, Carlos Calvo 511.

OFICIAL alemán, joven, para trabajo de afilación de instrumentos de cirugía, se ofrece, competente; tratar por carta, calle Quesada 2948, J. Steinert. v13

PINTOR competente, se ofrece, calle Ibera 4817. v14

PISTON se ofrece para orquesta y banda, prefiere campaña; Lima 1202. v11

PEON se ofrece, que entiende de máquina agrícola, molinos y herrería, Leandro Alem 540. v12

PEON se ofrece, con certificados, dormir afuera, por carta a J. Barrenechea, Avda. Mitre 2233, Avellaneda. v11

PERSONA seria, 29 años, italiano, se ofrece como empleado, muy práctico en construcción y sección materiales, ciudad o campaña; referencias y garantía; por carta a S. G., Alvear y Saavedra, Martínez, F. C. C. A. v11

QUINTERO jardinero, japonés, se ofrece, T. O.; Concordia 4840, Villa Devoto. v13

REPARTIDOR carnicero, se ofrece; Carlos Calvo 1764. v12

SEÑORITA se ofrece para fábrica de tejidos; Carlos Calvo 3772.

SE OFRECE medio oficial joyero, Palermo núm. 3964. v12

SEÑORITA se ofrece, escribir a máq., tel., carta M., Rioja 1771. v11

SE OFRECE confitero pailero y pastillero de m. a mano, Humahuaca 4544. v13

SE OFRECE peón de 22 años, recién venido, sabe leer y escribir, para todo trabajo; Viamonte 823, dept. 4. v11

STA. APRENDIZA, adel., en somb., se ofrece con cama y queh. livianos; Central J. Z. v11

SE OFRECE contador sastre, campaña o ciudad, corte moderno, carta Sastrería Fini, Necochea 21, Lomas, F. C. S. v14

SE OFRECE foguista recién venido de Italia; tiene diploma; muy recomendado; Entre Ríos número 663, U. T. 5221, Libertad.

SE OFRECE oficial panadero, 24 años, alemán, como ayudante de cocinero, peón, etc. Karl Schusatelka. Cucha Cucha 2056. v11

VIAJANTE comisión, provincias Mendoza, San Juan, Tucumán y Córdoba, aceptaría representaciones; R. D., J. B. Alberdi 2283. v12

SERVICIO DOMESTICO PEDIDO

AMAS DE LECHE

AMA de leche, de 3 o 4 meses, preciso; prefer. cerca Pavón 2782. v11

AMA de leche, 4 veces al día, pago bien, necesito; Vidal 2850.

AMA sana, leche 5 meses, certificado Asistencia Pública, preciso, criar casa nene. Sueldo $ 130 mensuales. Presentarse Pueyrredón 1753. v12

COCINERAS Y COCINEROS

COCINERA y otros quehaceres, necesito, Isabel la Católica 675. v12

COCINERA recomendada, se necesita, Juncal 2253. v12

COCINERA y otros quehaceres, se necesita p. corta flia., Tucumán 3435.

COCINERA preciso, Pedro Goyena 1665, Flores. Corta familia.

COCINERA que lave y planche se necesita; 11 de Septiembre 2260, Belgrano.

COCINERA y lavar, se necesita, tratar de 8 en adelante, Salta 733. v12

COCINERA buena se necesita, con recomendac.; Belgrano 919, de 8 a 12. v12

COCINERA joven, con cama, cocina sencilla, preciso, Uruburu 1384 (Andes).

COCINERA y otros quehaceres se necesita; Rivadavia 7431. v12

COCINERA y otros quehac., necesito, buenas referenc., Rivadavia 3595. v12

COCINERA joven, se necesita, calle Lima número 389.

COCINERA se necesita para cocina sencilla y otros quehaceres, Sarandí 953.

COCINERA para servicio dos personas, con cama, necesito; Pueyrredón 633.

COCINERA con retiro preciso, con informes, buen sueldo; Córdoba 3009.

COCINERO para lechería, se precisa y peón p. trab. de noche, Triunvirato 2983

COCINERA se precisa; calle Lautaro número 752.

COCINERA se necesita, con buenas recomend., tr. de 9 a 12 en Larrea 1308. v12

SERVICIO DOMESTICO PEDIDO

COCINERAS Y COCINEROS

COCINERA sencilla se precisa, Ayacucho 129, 4o. piso, departamento B. v11

COCINERA formal, recomendada, se necesita; Carlos Calvo 758. v11

COCINERA y muchacho se necesitan, Paraguay 1589. v11

COSTURERAS para máquinas Singer, tra. fác., se necesitan, Lavalle 4050. v12

COCINERA se necesita, cocina sencilla, para almacén; Neuquen 502. v11

COCINERA de profesión, para restaurant, necesito; Avda. San Martín 1486. v11

COCINERA sencilla y sirvienta, preciso, de 15 a 23, Tucumán 2057, 2.o

COCINERA y otros quehaceres, para dos personas, con cama, necesito, Corrientes 2835, piso 2o., escalera B, izquierda.

COCINERA con chica de 12 a 14 años para todos quehaceres se necesitan; tratar de 9 a 12, Independencia 2860.

COCINERA y otros pocos quehaceres, se necesita; tratar de 10 a 12, Santiago del Estero 127. v12

COCINERA que sepa su obligación, recomendada, buen sueldo, se necesita, Las Heras 3834. v11

COCINERA joven, cocina sencilla, otros quehaceres, corta familia, con retiro, que viva cerca, Cangallo 1710, 2o. v11

COCINERA buena, con recomendaciones, se precisa, Once de Septiembre 1390, Belgrano, sueldo 70 $, presentarse de 9 a 12 v11

LAVANDERAS

LAVANDERA por día se necesita; Convención 2552.

LAVANDERA señora seria, se precisa; Bmé. Mitre 3100.

LAVANDERA preciso 2 medio días por semana, Palermo 3669. v12

LAVANDERA y planchadora se necesita; Charcas 4488.

MUCHACHAS Y MUCHACHOS

MUCHACHA se necesita para todo trabajo, sueldo 50 $; Potosí 4284. v11

MUCHACHA para matrimonio se necesita, Epuyen 558 (altura Gaona 60).

MUCHACHA de 12 a 15 años, se precisa, Victoria 1222, depto. 7. v12

MUCHACHO se necesita, limpieza y mandados, sueldo 20 $, Rivadavia 1425.

MUCHACHO se precisa, para todos mandados, 24 de Noviembre 1625.

MUCHACHA recomendada, para todo trabajo matr. solo, prec., Corrientes 1967.

MUCHACHA 14 a 16 años, preciso, 40 $, Melo 2584; U. T. 3393, Juncal.

MUCHACHA de 15 años, para familia inglesa; Pino 2477. v12

MUCHACHA de 14 a 16 años, matrimonio necesita; Mansilla 3629.

MUCHACHA para corta familia, se necesita, Victoria 1333, 2o. piso, izqda.

MUCHACHA sirvienta, para matrimonio solo, preciso; Ecuador 1373, dto. 6.

MUCHACHA que entienda de cocina y otros quehaceres, $ 35; G. Urquiza 2169.

MUCHACHO para peón cocina necesito; Esmeralda 61, 2.o piso, izquierda.

MUCHACHA de 12 a 14 años, se precisa, poco trabajo; Humberto 3439.

MUCHACHA para matrimonio solo, nec., Rivadavia 3034, depto. 18, 3.er piso.

MUCHACHO chico, quehaceres domésticos preciso; Venezuela 1693.

MUCHACHA para corta familia se precisa, Maipú 774.

MUCHACHA ayudar quehaceres, trato familiar, preciso; Bmé. Mitre 368.

MUCHACHO para limpieza, se precisa; Tacuarí 645.

MUCHACHO 14 años, p. limpieza y mandados, preciso; Constitución 2770.

MUCHACHA sabiendo algo de cocina, necesito, Corrientes 2593, dto. 8.

MUCHACHA necesito para matrimonio solo, Anchorena 82. v13

MUCHACHO necesito para mandados y ayudar limpieza, Uruguay 34.

MUCHACHA de 12 a 14 años, para niñera y mandados, prec., 25 $, Matheu 1195.

MUCHACHO preciso, calle Dolores 151.

MUCHACHA nec. matrim., de 14 a 15 años, dormir afuera; Maure 3848.

MUCHACHA se necesita, calle Rioja número 1846. v11

MUCHACHA para todo servicio, preciso, Olazábal 5050, Villa Urquiza.

MUCHACHA se necesita para trabajos de casa; Gral. Paz 1510. v11

MUCHACHA para ayudar quehaceres, sin cama, necesito, Lavalle 2612, dto. 4. v11

MUCHACHA se necesita para cocina sencilla; Carabobo 386, Flores. v11

MUCHACHA recomendada, se necesita, buen sueldo, San Eduardo 2420. v11

MUCHACHO para mandados, se necesita, Añasco 537, Caballito. v12

MUCHACHA para ayudar a los quehaceres, necesito; Isabel la Católica 675. v12

MUCHACHA de 12 a 14 años, para ayuda corta fam. prec., 25 $, P. Goyena 787 v11

MUCHACHA que entienda algo de cocina, se precisa, buen trato, Luis María Campos 559. v13

MUCHACHO de 12 años, para matrimonio, se necesita, sueldo $ 15, buen trato; Gazcón 1568. v12

MUCHACHA o señora se precisa para matrimonio, sueldo de 30 a 35 $, trato familiar, calle Cochabamba 555.

MUCHACHA para matrimonio solo, se necesita, inútil presentarse sin buenas referencias, Alberti 1215, piso 1o.

MUCHACHA se necesita, para lavar, planchar y quehaceres, sin cama, sueldo $ 60, Florida 440, depto. 7. v12

MUCHACHA para ayudar quehaceres, se precisa, recomendada, 25 $ y empeño oficio modista, Sarmiento 971, Dto. 13.

MUCHACHA de 12 a 14 años se necesita para compañía de señora y poco trabajo; Rosario 591, depto. 4, Caballito; tratar de 7 a 9. v11

MUCHACHA para aprender el oficio postizos, se necesita, se paga buen sueldo, tratar hoy domingo hasta las 11, casa Artale; Bmé. Mitre 1231.

MUCAMAS Y MUCAMOS

MUCAMA general recomendada, se necesita; Pino 3242, Belgrano. v11

MUCAMO recomendado se necesita, sueldo 55 $; Moreno 1244.

MUCAMA de comedor, casa, comida y $ 40, preciso, Sarmiento 1424.

MUCAMA se necesita; buena presencia; sueldo 50 $; Uspallata 920.

MUCAMA se precisa; buen sueldo; Güemes 3833. v11

MUCAMA $ 60, sirvienta $ 70, cocinera $ 80, chica $ 40, necesito, Lavalle 408. v11

MUCAMA general, se precisa, corta flia., es inútil presentarse sin b. informes; Pampa 3384, de 10 a 12.

MUCAMA general, que sepa su obligación, matrimonio solo, necesita, con ...rotaciones, Pueyrredón 863. v12

MATRIMONIOS

MATRIMONIO, cocinera y mucamo, p. corta flia., necesito, Billinghurst 2516. v12

MATRIMONIO, cocinera y quintero, para el campo y mucama se precisa, México 2353.

MATRIMONIO sin hijos, preciso, ella p. todo trabajo, él trabaje afuera, pieza y comida, Independencia 1352. v11

MATRIMONIO solo se da pieza en cambio queh. de la señora; se piden referencias; Anchorena 1193.

MATRIMONIO, mucamo y mucama, necesito para pens. pido referencias, calle Pueyrredón 907.

MATRIMONIO extranjero, de preferencia alemán, se precisa, formal; ella para cocinera y él para cuidar aves y que entienda algo de carpintería, para el campo. Tratar Santa Fe 3601. v12

MATRIMONIO sin hijos, recomendado, la mujer que sepa cocinar y lavar, corta familia, pieza y comida para el marido, que trabaje afuera. Bauness 2834, General Urquiza.

MATRIMONIO necesito o jardinero-quintero solo, para Moreno, F. C. O. Es inútil presentarse sin buenas referencias, carta o personalmente, familia italiana; casa quinta Las Campanillas, Moreno, F. C. O. v12

NIÑERAS

NIÑERA se necesita; Cerrito 478, pieza número 10.

NIÑERA se precisa, de 13 a 14 años, calle Sarmiento 2057.

PORTEROS

PORTERO, persona de edad, seria, recomendada, necesita colegio, hará también limpieza, Varela 339; 40 pesos. v11

SIRVIENTAS

SIRVIENTA seria que entienda cocina, preciso, corta flia., Lobos 2190, Flores.

SIRVIENTA recomendada se necesita, Rivadavia 7867. v12

SIRVIENTA necesito, todo trabajo; Caseros 2812. v12

SIRVIENTA necesito, que entienda de cocina; Bebedero 3624.

SIRVIENTA necesítase casa flia. sin chicos; todo trabajo; French 3126. v12

SIRVIENTA menos cocina, sueldo 50 pesos; Rivadavia 6880, Flores. v12

SIRVIENTA que sepa cocinar para corta familia, necesito, C. Pellegrini 171.

SIRVIENTA necesito, exijo seriedad y corrección, s. $ 50, Viamonte 1626.

SIRVIENTA para cocina y otros quehaceres, se nec., Moran 3385, V. Devoto.

SIRVIENTA con cama, corta familia; Solís 257, 2o. piso.

SIRVIENTA, para todo trabajo, matrimonio solo, nec., Sarandí 190. v12

SIRVIENTA necesito, para todo trabajo, Alberti 191.

SIRVIENTA necesito, Constitución 2919, 1o., derecha.

SIRVIENTA se necesita para corta familia, Deán Funes 1096.

SIRVIENTA entienda cocina, para matrimonio solo, buen sueldo, para Ramos Mejía, tratar Flores 3794.

SERVICIO DOMESTICO PEDIDO

SIRVIENTAS

SIRVIENTA para todo servicio necesito: Río Cuarto 1879, casa B, Barracas. v12

SIRVIENTA para todo trabajo, necesito; Río Bamba 37.

SIRVIENTA que entienda cocina se necesita, sueldo $ 50; Pavón 3075.

SIRVIENTA formal se precisa; calle Cabildo 1949.

SIRVIENTA joven que entienda de cocina, Pino 3243.

SIRVIENTA se precisa, española, Conesa 1841, Belgrano. v12

SIRVIENTA se necesita, con recomendaciones; Cabildo 1235.

SIRVIENTA que entienda de cocina, se necesita; Sucre 2490, Belgrano.

SIRVIENTA recomendada, corta familia, todo trabajo, Federico Lacroze 3535.

SIRVIENTA buena, se necesita, Cangallo 2121. v12

SIRVIENTA con cama, se necesita, Viamonte 2240, sueldo 60 $.

SIRVIENTA necesito, para todo servicio, menos cocina; Constitución 1753.

SIRVIENTA sin cama se necesita para todo trabajo, Salguero 813.

SIRVIENTA para lechería, se necesita; B. de Irigoyen 443.

SIRVIENTA que sepa de cocina, se necesita, Estados Unidos 1341.

SIRVIENTA para ayudar, 18 a 20 años, corta familia, preciso; Deán Funes 855.

SIRVIENTA formal, que cocine bien, para matrimonio necesito, $ 70, Ayacucho 273

SIRVIENTA se necesita; calle San Martín 613. v12

SIRVIENTA para todo trabajo, preciso, Pedernera 478.

SIRVIENTA bien recomendada se necesita, Acevedo 652.

SIRVIENTA para todo trabajo, que entienda de coc., Alsina 1347, dep. 8, v12

SIRVIENTA sin retiro preciso, corta familia; buen sueldo; Av. S. Martín 1834.

SIRVIENTA se necesita; calle Ombú 16.

SIRVIENTA para todo trabajo y cocina p. 3 pers., c. cama, 50 $; Ombú 117.

SIRVIENTA necesita matrimonio solo, Corrientes 3286, dto. 44.

SIRVIENTA para el campo, aunque tenga chico, preciso; Valentín Gómez 3115

SIRVIENTA joven se precisa para todo trabajo; Curapaligüe 550. v12

SIRVIENTA que sepa cocinar, se necesita, Santiago del Estero 983.

SIRVIENTA necesita corta flia.; sepa algo cocina; 50 $; Deán Funes 1949, d. 2.

SIRVIENTA se precisa, Caseros 1043.

SIRVIENTA alemana o italiana, se necesita, Maipú 631.

SIRVIENTA o muchacha p. ayudar queh., corta flia., se precisa; R. Falcón 3548.

SIRVIENTA entienda cocina, calle Bulnes 1139.

SIRVIENTA se precisa; Inca 3838, entre Salguero y Medrano.

SIRVIENTA que sepa cocinar, se necesita Güemes 3038.

SIRVIENTA precisa familia alemana, 3 personas, San Eduardo 2941 (Flores).

SIRVIENTA se necesita, para corta familia, sueldo 40 $, Castro Barros 576.

SIRVIENTA se necesita, tratar calle Larrea 716.

SIRVIENTA para todo trabajo se necesita; Patricios 1892. v11

SIRVIENTA para matrimonio se precisa, Montes de Oca 456, dpto. bajo. v12

SIRVIENTA se precisa para todo trabajo, Las Heras 2348. v11

SIRVIENTA, buena presencia, preciso, General Paz 2847. v11

SIRVIENTA mayor de 40 años, se necesita, Necochea 628. v11

SIRVIENTA preciso, que sepa de cocina, buen sueldo; Brasil 1508. v11

SIRVIENTA se necesita; buen sueldo, casa de familia; Córdoba 2260. v12

SIRVIENTA se necesita para todo trabajo, con retiro; calle French 2495. v11

SIRVIENTA que sepa cocinar se necesita; Callao 669, 2o. piso. v11

SIRVIENTA que sepa cocinar se necesita, buen sueldo; Malvinas 233. v11

SIRVIENTA se necesita para matrimonio, Gaona 724. v11

SIRVIENTA que entienda de cocina, se necesita, Lautaro 361. v11

SIRVIENTA joven, se necesita, rec., que sepa cocinar, J. B. Alberdi 1566. v11

SIRVIENTA se necesita, corta familia, Quito 4035. v11

SIRVIENTA se precisa, Bustamante 649. v11

SIRVIENTA necesita corta familia; San Eduardo 17. v11

SIRVIENTA para todo trabajo, matrim. solo, necesita recom., Amambay 73. v12

SIRVIENTA se necesita, con cama, que sepa cocinar, Carabobo 365. v11

SIRVIENTA necesito, San Salvador 4109. v11

SIRVIENTA todo trabajo, familia, 2 personas, $ 60, necesito; S. Fe 1907, 4o. H. v11

SIRVIENTA que sepa cocinar, con cama, formal, una persona, Viamonte 382, d. 6 v11

SIRVIENTA se necesita, para dos personas por medio día, Belén 150, Floresta. v11

SIRVIENTA para todo trabajo se necesita, Cálcena 259 (alt. Rivadavia 6200). v11

SIRVIENTA joven, que entienda cocina, 3 pers., buen sdo., prec., Las Heras 1378 v12

SIRVIENTAS se necesitan dos, que sepan algo de cocina, José Ma. Moreno número 446.

SIRVIENTA recién venida, se precisa para matrimonio solo, de 17 a 25 años, Tucumán 828. v11

SIRVIENTA necesítase, para corta familia, todo trabajo, medio día solamente, Ecuador 816. v11

SIRVIENTA se necesita, sin pretensiones, se prefiere joven, buen trato, prefiero española, Pedro Mendoza 1891. v11

SIRVIENTA se necesita, para corta familia; José A. Terry 291, alt. J. B. Alberdi 1200. v11

SIRVIENTA cocina sencilla y lavado, española, informes, $ 60, nec., Artigas 435, Flores. v12

SIRVIENTA necesito, para corta familia, todo trabajo, Carlos Calvo 513, 1er. depto.

SIRVIENTA, cocine, bien recomend., matrimonio solo, hay mucama, preciso, Montevideo 1025.

SIRVIENTA joven se necesita para corta familia, que entienda algo de cocina; Ramón Falcón 3352, Flores.

SIRVIENTA española, joven, para el servicio de corta familia, se necesita, calle San José 520.

SIRVIENTA se necesita, que sepa de cocina, con cama, matrimonio solo, calle Pampa 2559.

SIRVIENTA que entienda de cocina, se necesita para matrimonio solo, Esmeralda 954, depto. X.

SIRVIENTA para medio día, limpieza, dep., sin cocina, necesito, con certificados; Maipú 62, dep. A.

SIRVIENTA con hija de 10 a 12 años, cocina y otros quehaceres, dormir adentro, se necesita; Estados Unidos 2652.

SIRVIENTA se precisa menos cocina; buen sueldo; Emilio Mitre 295, Caballito.

SIRVIENTA joven o mujer, con chica de 8 a 10 años, necesita señora con dos niñas, Lavalle 1390, 1er. piso B.

SIRVIENTA con retiro, ayudar quehaceres y entienda de cocina, corta familia, preciso, Cochabamba 1312, piso bajo. v12

SIRVIENTA precisa corta familia extranjera; deséase de buena presencia y recomendada; buen sueldo; tratar Quesada 3089, Belgrano; tranvías 31, 35 y 36. v11

SIRVIENTA sola o con hija 7 a 9 años, precisa corta familia, buen sueldo; calle Eduardo Acevedo 73, altura Rivadavia número 4600.

SIRVIENTA formal, sola y sana, con buenas referencias y con cama, para servicio y pequeño lavado de 2 personas, necesítase, tratar hoy o mañana lunes, Portela 222, altura Rivadavia 7700.

SERVICIOS VARIOS

A SEÑORA en cambio de trabajos de casa, doy piecita, comida y comodidad. Sadi Carnot 741. v12

A MUJER SOLA O matrimonio sin hijos, con referencias, doy pieza a cambio de limpieza de casa de corta familia, Directorio 718.

CHICO para mandados, preciso; Castro Barros 211.

CHICA de 12 a 14 años, se necesita, calle Gazcón 358.

CHICA de 8 a 12 años preciso, ayudar pequeños quehac., Moreno 1360, d. 6. v12

CHICA preciso, para ayudar en los quehaceres; Fco. Lacroze 3182.

CHICA para cuidar nena de tres años, se necesita, matrimonio, Pichincha 605. v12

CHICA de 10 a 14 años, se necesita, Ramón L. Falcón 2150.

JOVEN español, recién venido, 18 a 20 años, se necesita para todo trabajo casa pensión; Chacabuco 726.

MUJER se precisa, cocina y otros quehaceres, con recom. Rincón 153. v11

MUJER formal preciso, lavar, planchar y demás quehac., Ayacucho 1762. v11

MUJER se necesita para todo servicio, corta flia., Juncal 3637. v11

MADRE e hija, o dos hermanas, necesito, para todo trabajo, que sepan cumplir sus oblig., $ 100; Solís 760. v11

MUJER formal, para cocina sencilla, lavar y otros pequeños quehaceres, se necesita, Medrano Nº 338. v11

MADRE e hija, de 14 años, necesito, todo trabajo, matrimonio con nene, buen sueldo, Canning 5, farmacia. v13

PIEZA EN CAMBIO de poco quehacer doméstico, doy a matrimonio, prefiera mujer sola, Rosali 2454. v11

SERVICIO DOMESTICO PEDIDO

SERVICIOS VARIOS

PEON de cocina, necesito, práctico, recomendado, Alsina 834.

PEON de cocina y otros quehaceres, joven, preciso; Larrea 1217.

SEÑORA formal, de edad, solita, se necesita, Gurruchaga 779. v11

SRA. o srta., para todo trabajo de matrimonio, en flia., $ 40, Azul 752.

SEÑORA se necesita, medio día o todo el día, con retiro; Julay 1502. v12

SEÑORA formal, todo trabajo, nec., con recomendac., Viamonte 843, 1.er piso.

SRA. SOLA O VIUDA, necesito para persona trabajadora con 2 chicos; trato familiar, tratar de 8 a 12; Brasil 940.

SEÑORA anciana, se necesita, para cocina sencilla y pocos quehaceres en casa de matrimonio solo en Martínez. Escribir a Casilla Correo 842. Buenos Aires.

SEÑORA de 40 a 50 años, sin hijos, para cocina liviana y otros pequeños quehaceres se necesita; dirigirse el lunes a las 10 horas, a San Martín 291.

SE DA PIEZA a matrimonio en cambio de pequeños quehaceres, calle San Martín a orilla del Río, Vicente López, F. C. C. A.

UNA CHICA se necesita, de 8 a 19 horas, Tucumán 698. v12

SERVICIO DOMESTICO OFRECIDO

AMAS DE LECHE

AMA se ofrece, leche de 40 días, abundante, Alsina 1818, pieza 27. v11

AMA se ofrece en su casa, leche de mes y medio o con biberón, Monroe 1220. v11

AMA de leche, italiana, con leche suficiente de primeriza, se ofrece; Ituzaingó 1184, Lanús, F. C. S. v12

COCINERAS Y COCINEROS

COCINERA italiana, de profesión ofrécese sin cama; Humboldt 831. v11

COCINERA joven, se ofrece, con retiro; Concepción Arenal 2571.

COCINERA ofrécese, con referencias, corta familia, Freyre 3554 (Belgrano).

COCINERA se ofrece, para el campo o ciudad; Carlos Calvo 3328. J. P.

COCINERA inglesa, de edad, se ofrece, o cap., Rivadavia 835, D. D.

COCINERA ofrécese con retiro; Estados Unidos 2068.

COCINERA se ofrece para corta familia, Juncal 1978. v11

COCINERA española, con nina de 7 años, se ofrece; Juan Jaurés 273. v11

COCINERA y repostera buena, se ofrece, con buenas recom., México 838. v11

COCINERA se ofrece con recomendaciones, Charcas 4070. v11

COCINERA sencilla, ofrécese para matrimonio o señora sola; sabe su obligación; Pergamino 90, V. Domínico.

COCINERA sencilla, con chica de 2 años, se ofrece, para corta familia, sueldo $ 60; Falucho 1152. v11

COCINERA práctica, con buenos certificados, con retiro, se ofrece, calle Mármol núm. 554. v12

COCINERO italiano, competente, recomendado, se ofrece hotel, restaurant, casa flia.; dirig. p. c. Viamonte 825.

LAVANDERAS

LAVANDERA ofrécese por día o semana u otros quehaceres, Sarandí 1024. v11

LAVANDERA ofrécese para afuera o para su casa, Tacuarí 725, pieza No. 9.

LAVANDERA se ofrece, Boulogne Sur Mer 482. v12

MUCHACHAS Y MUCHACHOS

MUCHACHA se ofrece para corta familia; Patagones 2937. v11

MUCHACHO 18 años, español, ofr. limpieza y mandados. Vieytes 352. v12

MUCHACHA seria se ofrece, niñera o mucama de adent., recom., Sta. Fe 3318. v11

MUCHACHA para matrimonio señora sola ofrécese; Av. Sáenz 702. v11

MUCHACHA se ofrece para matrimonio solo, 45 a 50 $, Salta 136.

MUCHACHO español, recién venido, se ofrece para cualq. trab., Belgrano 3027 v12

MUCHACHA se ofrece para mucama o sirvienta, en corta familia, tratar San José 513. v11

MUCHACHO de 17 años, español, recién venido, se ofrece, cualquier trabajo, San Antonio 741. v11

MUCHACHO español, recién llegado, se ofrece para limpieza cualquier trabajo en casa de familia, sin pretensiones, Las Heras 2779, pieza 13. v11

MUCAMAS Y MUCAMOS

MUCAMA joven se ofrece, con buenas recomendaciones, Piedras 603. v11

MUCAMA se ofrece, de adentro, argentina, tiene refer., Santa Fe 1140.

MUCAMA se ofrece; calle Acoyte 1619. v12

MUCAMA, se ofrece, Tacuarí número 1449 pieza 9.

MUCAMA se ofrece, calle Perú número 916. v12

MUCAMA de 18 años, un poco adelantada, se ofrece, Alsina 1738.

MUCAMA de adentro, se ofrece, Charcas No. 1582, dpto. 15.

MUCAMA general se ofrece para matrimonio solo o corta flia., Larrea 381. v11

MUCAMA se ofrece para todo trabajo, Billinghurst 2167. v11

MUCAMA de adentro se ofrece, Garay 1028. v11

MUCAMA de comedor ofrec., recom., c. flia., 17 años, 45 $, Moldes 3946. v11

MUCAMA se ofrece para corta familia, o sirvienta para todo menos cocina, calle Independencia 4245. v12

MUCAMO de comedor, portero, se ofrece, muy recomendado y práctico para consultorio médico; Corrientes 3126, fotogr.

MATRIMONIOS

MATRIMONIO vasco, se ofrece para todo servicio, sin hijos, Lima 1749. v13

MATRIMONIO avicultor, sin hijos, manejando incubadora, con certificados y recomend., se ofrece, Maza 1913. v11

MATRIMONIO español, recién llegado, ella buena cocinera, él mucamo o portero, se ofr., Falucho 1174. v12

MATRIMONIO solo se ofrece, para cuidar un niño en su casa, Busaulda número 309. v12

MATRIMONIO se ofrece, de alta Italia, prácticos para el campo, con hijos, uno de 18 años; Carlos Pellegrini 1521. v11

MATRIMONIO se ofrece con niño de 5 años, para encargado de casa o departamento, con garantía, Berutti 3436.

MATRIMONIO italiano se ofrece, sin hijos, cocinera y mucamo; dirigirse Luis Viera, Lavalle 1230. v12

MATRIMONIO italiano, se ofrece, ella cocinera, él peón de limpieza o portero; Bmé. Mitre 2673. v13

MATRIMONIO se ofrece con nena 4-5 años, él buen chauffeur, ella quehaceres, ciudad o campo; por carta o personal L. H. Martínez, R. L. Falcón 4739. v11

MATRIMONIO sin hijos se ofrece, para la ciudad en cambio de pequeños quehaceres pieza para el marido que trabaja afuera, Lavalle 1137. v11

MATRIMONIO CON hijo de 3 años, italiano, jardinero y quintero de profesión, se ofrece con buenas recomendaciones; Ramón L. Falcón No. 2107. v11

MATRIMONIO ofrécese con buenas recomend., los dos mucamos o cualquier otro trabajo menos cocina; carta o personalm., A. M. Rodríguez, Viamonte 482. v11

MATRIMONIO se ofrece para limpieza de escritorios, a cambio de pieza, con muy buenas referencias, el marido trabaja afuera; Pavón 1724. v12

MATRIMONIO alemán busca trabajo, él como carpintero mecánico, quintero, ella cocinera, dos años en el país, Leandro N. Alem 458, pieza 16. v12

MATRIMONIO sin hijos, español se ofrece para sanatorio u hospital, tienen certificados del médico director de donde han estado dos años, informes, Alberti 1365. v13

MATRIMONIO joven, recién llegado, español, se ofrece; ella para cocinera, él para mucamo o servicios domésticos; buenas referencias; informes, Hotel Anglo Italiano, Tucumán 260. v11

MATRIMONIO formal, piamontés, c. chico de 9 años, se ofrece, desea pieza en cambio de algún trabajo de la mañana, el marido trabaja en el colegio San Carlos, desea radio San Carlos, c. recomend.; Córdoba 3690.

MATRIMONIO italiano, turinés, sin hijos, tiene muy buena recomendación de su conducta y competencia, se ofrece para estancia; él buen quintero jardinero, entiende carpintería, ella cocinera y demás quehaceres de casa, buena criadora de aves, saben leer y escribir, o cuidar casa. Cochabamba número 1077. v11

PORTEROS

PORTERO italiano se ofrece, con buenas recomendac. e inf., Sta. Fe 1954. v11

PORTERO se ofrece, casa departamentos o escritorios; certificado de seis años; Arenales 951. v11

PORTERO se ofrece para casa departamentos o cualquier trabajo, sin pretensiones, recién venido, sabe manejar ascensor, con excelentes recomendaciones y garantía comercial; Constitución 2661, p. 19

SIRVIENTAS

SIRVIENTA italiana joven recién venida, se ofrece, sin pret., Cochabamba 3573.

SIRVIENTA recién llegada de España, se ofrece, cualq. trabajo; Larrázabal 2642.

SIRVIENTA seria, para matrimonio solo, se ofrece; Moreno 1175.

SIRVIENTA ofrécese, española; Paraná 427. v12

SIRVIENTA se ofrece, calle Garay número 1402.

SIRVIENTA formal se ofrece, con retiro; Garay 674. v12

SIRVIENTA se ofrece para todo trabajo, corta familia; Posadas 1486. v11

SIRVIENTA, señorita italiana, se ofrece, Laprida 1715. v11

SIRVIENTA joven, se ofrece, para todo trabajo, J. B. Alberdi 180. v11

SIRVIENTA para servicio de corta familia, bien recomendada, sueldo 55 $, se ofrece, Larrea 733.

SERVICIO DOMESTICO OFRECIDO

SIRVIENTAS

SIRVIENTA se ofrece todo servicio menos cocina; Vigo 829, Avellaneda. v11

SIRVIENTA se ofrece, para casa sencilla de corta familia; Medrano 1072. v12

SIRVIENTA recién venida de Misiones se ofrece para 1|2 día; Sgo. del Estero 1845. v12

SERVICIOS VARIOS

CHICA se ofrece de 15 años para matrimonio solo o con niño, Brasil 1601.

CHICA de 13 años, ofrécese servicio doméstico, Maza 1146.

CASEROS recomendados para familias para cuidar escritorios; por carta o personalmente a M. L., Ombú 735. v11

JOVEN japonés se ofrece, trabajo de limpieza, Brandsen 1120. v11

JOVEN recién venido, para mucama, con recomend., se ofr., 24 Noviembre 539. v13

JOVEN español, buenos informes, ofrécese de portero o mucamo; escribir, Soler 5151.

JOVEN arg., fuerte, buena presencia se ofreco para cualquier trabajo; M. J. S., San José 1584.

JOVEN p. mucamo, portero o sereno, se ofrece, tratar por carta; Ramón Soria 730, Florida, F. C. C. A. v13

JOVEN español, 19 años, recién venido, con referencias, se ofrece, para cualquier trab., dirig., A. Díaz, Viamonte 1135. v12

JOVEN italiano, de 23 años, de buena presencia, recién venido, posee buena letra, se ofrece para portero, escritorio o mozo, Argerich 860. v12

JOVEN de 23 años se ofrece, con excelentes certificados, para mucamo o valet, entiende de cocina, va a Europa; por carta V. G., Deheza 2986. v11

MUJER seria, ofrécese para cocinera o mucama o lavandera; G. Hornos 121.

MADRE e hija se ofrecen para cocina y mucama o niñera de corta familia; Yatay 320. v12

MUJER joven se ofrece para mucama o cocina sencilla, C. Calvo 654.

pfu$.RleETAOINU ETAOINU etaoinununo

MOZO RECIEN llegado, italiano, joven, habla francés, ofrécese mucamo o todo trabajo; F. G., Lavalle 1616. v11

OFRECESE hombre joven, portero o mucamo, con cert. de 2 años última casa, Rivadavia 3502.

PADRE e hija se ofrecen, él portero o limpieza, ella para todo servicio y cocina sencilla, formal, de 24 años, aseada y trabajadora, Paseo Colón 451.

SRA. VIUDA, vasca española, ofrec., p. serv. pers. sola; Yerbal 5642, Salomé L.

SE OFRECEN dos jóvenes argentinas, como sirvientas, Necochea 949.

SRA. joven se ofrece de 8 a 21, sabe cocinar, Rivadavia 1985.

SEÑORA para trabajar por día, se ofrece, José Bonifacio 3394.

SRA. seria se ofrece a matrim. o c. flia., p. cocina; Piedras 441. v11

SEÑORA se ofrece cualquier trabajo, con hija 13 años, Cangallo 2879.

SEÑORA formal se ofrece por medio día, calle San Juan 1779, capital.

SRA. para medio día, se ofrece, sin pretensiones, Venezuela 3648.

SEÑORA se ofrece, para arreglo de toda clase de ropa, Congreso 2653.

SRA. se ofrece para todo trabajo, entiende de cocina, Piedras 1465, Dto. 5.

SEÑORA se ofrece, para cocina o mucama, con retiro, Chacabuco 1451.

SEÑORA con chica se ofrece todo servicio; va al campo; Bolívar 157, encarg.

SE OFRECE COCINERA, argentina, con recom., sin cama, Lavalle 2570.

SEÑORA joven, se ofrece para trabajo de corta familia; Sgo. del Estero 1038.

SEÑORA joven se ofrece, entiende cocina sencilla, Venezuela 1452.

SEÑORA se ofrece, con retiro, sabe cocinar, Rivadavia 1985.

SRA. JOVEN ofrécese con nene de 18 meses, recomendada; Espinosa 1933.

SEÑORA se ofrece, p. criar niño en su casa; Ayacucho 965.

SEÑORA italiana, ofrécese, para persona sola, calle Querandíes 4309.

SEÑORITA se ofrece para servicio de corta familia; Cerrito 570.

STA. OFRECESE a matrimonio solo, entiende cocina; Tucumán 1087, pza. 12.

SEÑORA formal ofr. p. m. solo o dos personas may., tr. en Cangallo 1317, p. 17.

SEÑORA de confianza, se ofrece, para lavar y planchar en su casa; calle Argerich 5384. v11

SEÑORA se ofrece, con un chico de 13 años, para cuidar casa o departamentos, verla de 10 a 14; Lambaré 885. v11

SEÑORA formal, se ofrece, quehaceres de casa, para corta familia, tratar calle Belgrano 2169. v11

SEÑORA con nene 6 meses se ofrece todo trabajo, con o sin retiro; Lope de Vega 1078. v11

SEÑORA argentina desea cuidar un niño de 2 años arriba, casa aireada y gran comodidad, Navarro 2259 (V. Devoto). v12

SRA. sola, formal, ofrécese para cuidado de casa de persona sola, tratar Sarandí 1024, A. G. v11

SEÑORA aceptaría el cuidado de un nene de un año en adelante; Avenida Vértiz número 1234. v11

SEÑORITA se ofrece para atender niños o atención de casa, siendo lencera y modista, Laguna 1370. v11

SEÑORA de edad, con referencias, ofrécese como cocinera para matrimonio sin hijos o Sres. solos; Berutti 2550. v11

SEÑORA viuda con niña 5 años se ofrece como sirvienta de matrimonio solo o mayores, Bucarelli 2831 (Villa Urquiza). v11

SEÑORA desea cuidar nena o nene de 1 año o más, no hay chicos; Acevedo 2439. v13

SEÑORA de 30 años, se ofrece para atender ropería; por carta a E. C., calle Chacabuco 129.

SRA. se ofrece como gobernanta en c. p. sola, da inf., va al campo. E. C., 25 de Mayo 626.

SEÑORA seria y educada se ofrece para la administración y atención de casa de 1 ó 2 personas, buenos informes, Viamonte 1614. v11

SEÑORA formal, con hija 12 años, ayuda medio día, se ofrece a matrimonio o señora sola, cocina sencilla y quehaceres; Saavedra 985. v11

SEÑORA italiana, viuda, se ofrece, con chico de 8 años, para todo quehacer, en casa de personas mayores, con o sin retiro, Santiago del Estero 550.

SRA. SERIA, con nena de 8 meses, desea atender casa de matrimonio o persona sola, 1|2 día de mañana, por carta a C. R., sucursal correo Nº 29, B.

SEÑORA se ofrece para cuidar chico, si necesita se lo dará cama y ropa, Charcas número 1580, preguntar por el departamento 8.

STA. seria se ofr. para acompañar, Sra. sola y peq. quehac. o para consultorio médico; buenas referencias; ciudad o campo; por carta a R. G., San Pedrito número 998, Flores. v12

SRA. FORMAL, con buenas referencias, se ofrece para todo servicio de matrimonio solo; tiene un nenito de 6 años; por carta o personalmente, José Bonifacio número 3169. v11

VIUDA 40, nena 8, ofrec. matr. solo, $ 50, Donado 2362, Urquiza. v11

VIUDA de 29 años, para limpieza de departamento, se ofrece, Trelles 1467. v11

VIUDA distinguida se ofrece como ama de llaves o dama de compañía de señora o Sta. sola; dirigirse calle Yatay 361, depto. 20; D. O. Torlasco. v12

VELET mucamo con recomendaciones distinguidas, hombre formal; también iría a Europa, español, sabe francés, ofrécese; Jaime; Lavalle 1582.

EDICTOS JUDICIALES

EDICTO JUDICIAL.—Por disposición del señor juez de 1ª. instancia en lo civil de la capital, Dr. Fernando Klappenbach, se hace saber por el término de quince días, a los acreedores de don Carlos y don Vicente Peralta Alvear, que ha sido señalada, para la junta de verificación de créditos, la audiencia del catorce de marzo, a las catorce, en la cual, además, el Sr. síndico solicitará la conformidad de los acreedores para realizar algunas medidas urgentes, bajo apercibimiento de lo dispuesto en el art. No. 748, del Código de Proc. — Buenos Aires, febrero 26 de 1923. Juan Calros Lagos (hijo), secretario. v13

POR DISPOSICION DEL SEÑOR JUEZ Federal de la Capital, Dr. Saúl M. Escobar, se hace saber por el término de tres días a contar desde la primera publicación del presente edicto, a don Rafael López, que en el juicio que por cobro ejecutivo de pesos le sigue el Banco de la Nación Argentina, se ha dictado la siguiente setencia.—Buenos Aires, octubre 22 de 1918.—Autos y Vistos: Atenta la manifestación del señor Defensor de Ausentes, senténciase esta causa de trance y remate y llévese la ejecución adelante hasta hacerse al acreedor íntegro pago del capital reclamado, intereses y costas del juicio.—Saúl M. Escobar.—Buenos Aires, febrero 24 de 1923. Carlos M. Castellanos, secretario. v13

NAVEGACION

SE VENDE lancha, motor De Dion Bouton, verla en el Canal de San Fernando; tratar Castelli 355, Tigre. v11

VAPOR ALEMAN "ANTONIO DELFINO"—Siendo la Aduana quien gira ciertas mercaderías a plazoletas fiscales, lo mismo que también gira aquellas que deben ser depositadas en jurisdicción de la Empresa de las Catalinas y que debieran permanecer a la intemperie, lo avisamos a los respectivos consignatarios, declinando a la vez toda responsabilidad por las averías y pérdidas que pudieran experimentar, comprendiéndose entre ellas el cloruro de calcio, ácidos, productos químicos en cascos o tambores, máquinas, hierro, etc. Buenos Aires, marzo 9 de 1923. Por el capitán, A. M. Delfino y Cía., Reconquista 336 v11

BANCOS y COMPAÑIAS ANONIMAS

BANCO BRITANICO DE LA AMERICA del Sud. Ltdo. Establecido en 1863 CAPITAL Y RESERVAS: £ 2.000.000 est. Abona hasta nuevo aviso, los siguientes intereses, capitalizándolos trimestralmente:

	Por año
En caja de ahorros (hasta pesos 10.000 c|legal)	4 %
Depósitos a plazo fijo:	
Por 3 meses	3 %
Por 6 meses	3 ½ %

W. Pritchard, gerente.

Bs. Aires, enero 1.o de 1923.

LA IBERO PLATENSE — MAIPU 231. — Se avisa a los señores accionistas que desde el lunes 12 del corriente, de 14 a 17 horas, se pagará el dividendo correspondiente al cupón No. 15. v13

LICITACIONES

SOCIEDAD DE BENEFICENCIA DE LA Capital.—Llámase a licitación hasta el día 20 de marzo próximo, a las 11 horas, para la provisión de azúcar. Informes, Reconquista 269.—La secretaria. v20

SOCIEDAD DE BENEFICENCIA DE LA Capital.—Llámase a licitación pública hasta el día 15 de marzo a las 15 horas, para la provisión de 2 bombas eléctricas destinadas a elevación de residuos cloacales, según datos que se consultarán en la oficina técnica de la sociedad.—La secretaria. v15

SANATORIO MUTUALISTA PARA EMpleados de Correos y Telégrafos. — Licitación. — Se llama a licitación pública por el término de 30 días para la construcción del Sanatorio que levantará esta Sociedad, en el pueblo de San Martín (provincia de B. Aires). Las propuestas se abrirán el día 23 de marzo, a las 15 horas, en la secretaría de la Sociedad, Corrientes 416, 2o. piso, ante los interesados que concurran al acto. El pliego de condiciones y copias de los planos que pueden revisarse en secretaría, se entregarán a los interesados previo pago de la suma de $ 25 m|n.—Buenos Aires, 21 de febrero de 1923.—Vicente S. Rañó, presidente. —J. Arturo Dufour, secretario. v26

LA PRENSA

Buenos Aires, marzo 11 de 1923

NECESIDAD DE FOMENTAR LA ACTIVIDAD INDUSTRIAL

Planteamos una cuestión vinculada a una de las medidas más eficientes a fin de que los trabajadores obtengan en su propia ocupación los medios de vida, cómoda y próspera, manteniéndose, a la vez, las fuentes vivas de esa ocupación.

Las medidas tendientes a mantener la actividad de las industrias, desde luego, no es posible confundirlas con las del proteccionismo industrial ejercido por el Estado mediante el régimen aduanero, el impuesto o la adjudicación de primas a la producción. Las objeciones que a este sistema económico pueden levantarse no son extensivas al punto de vista en que colocaremos nuestras opiniones, puesto que ni procuramos amparar a industrias especiales, en detrimento del libre cambio que conduce por lo general al abaratamiento de la vida, ni nos apartaremos de otra finalidad que no sea la de fomentar la actividad de las empresas para que produzcan más cada vez, conquisten nuevos mercados en su competencia y ocupen un creciente número de obreros.

El asunto tiene una faz sustantiva que atrae el comentario, desde que al fomentar las actividades industriales se fomentan todas las industrias de cada país y se coopera a que cada nación produzca, en cuanto sus elementos naturales lo permitan, cuando menos todo aquello que el consumo interno reclama, y luego aquello que puede tener ventajosa colocación en los mercados del exterior, ideal en todo país nuevo en el cual las empresas fabriles y manufactureras luchan por cimentarse suficientemente. La Argentina muéstrase como ejemplo de lo que dejamos expuesto, en su producción agrícola y ganadera, y en una etapa más reciente, con la exportación de productos animales elaborados para el comercio externo, con los cuales ha conquistado un predominio mundial. Es fácil pensarlo, aunque difícil reducir a cifras por la magnitud de los guarismos, cuál sería la grandeza económica de nuestro país si otras industrias ocuparan el mismo puesto de la última mencionada.

Para los pueblos jóvenes la mayor actividad de las industrias tiene un sentido económico, y otro político superior al sentido que corresponde a las naciones en pleno desarrollo. El fomento resulta de capital interés para las industrias y es además, de extraordinaria trascendencia para las naciones. Así se desprende de las constantes publicaciones de la Oficina Internacional del Trabajo, con asiento en Génova, y, particularmente, de la "enquete" que acaba de levantar, sobre los medios conducentes a aminorar el "chomage", o sea el paro forzoso de los obreros. Las opiniones de los diversos gobiernos han coincidido en que si hay algo fundamental, es el fomento de la actividad de las industrias, porque acrecentar el trabajo y la producción, implica hacer coincidir soluciones que benefician a los obreros y al país, lo mismo que a la industria. Las otras medidas no tienen siempre esa virtud y resultan además onerosas, como es el seguro contra la desocupación involuntaria, o el trasplante de grupos desocupados desde su asiento actual a aquellas regiones en las cuales sus brazos son necesarios.

La regularización de la emigración mediante medidas de amparo oficial, no tiene por cierto para los Estados europeos la misma ventaja que acusa la mayor ocupación por medio de la mayor actividad industrial, y con esto queda dicho que no se debe omitir ninguna iniciativa práctica para conquistarla.

Lo primordial, desde luego, es que la acción guberantiva, se rija en el sentido de evitar aquellos errores y extravíos que al obrar en el campo del trabajo determinan la restricción en la producción. Cuando se crean impuestos nuevos, se adoptan reglamentaciones sobre el trabajo o se sancionan leyes de protección a los obreros, es preciso y el buen sentido social y económico lo aconseja, no exceder con ninguna de esas iniciativas, los límites tras los cuales se encuentra fatalmente el retraimiento en la actividad en cada empresa o rama industrial. Por lo común, las medidas legales que muestran esa índole excesiva, acarrean un mayor gasto en la producción o un nuevo rubro imprevisto en el presupuesto de los establecimientos que, al gravitar sobre el conjunto tiende a limitar la actividad productora. El principio de equidad que debe primar, y que deben tener presente los legisladores en todo momento, enseña que es necesario mantener el equilibrio en los intereses, equilibrio que, en principio, debe ser un estado permanente en el cual se armonizan situaciones y se fija inteligentemente la coordinación.

La abstención del empleo de medidas negativas por parte de los poderes públicos, constituye, pues, la base primordial para mantener y fomentar la actividad industrial. Otras modalidades esencialmente activas tienden también a una gravitación incuestionable en el mismo sentido, siendo la primera la que se encamina a prevenir las interrupciones de la labor, por desacuerdo de los empresarios con sus obreros, para lo cual los sistemas de conciliación y arbitraje obligatorio son los más recomendados.

Respecto a este último punto de vista, tuvimos ocasión de considerar los dos decretos dictados simultáneamente por el Poder Ejecutivo en 20 de diciembre de 1922, mediante los cuales determinó que la dirección general de ferrocarriles procedería a constituir los tribunales arbitrales llamados a dirimir las cuestiones entre las empresas y su personal, y estableció las normas procesales de esos tribunales. La oposición levantada por las empresas frente a esa decisión administrativa, que emerge de una disposición de la ley 2873, contraría, según nuestro juicio, una de las orientaciones, indicada como propicia al despertar económico de los pueblos.

La protección aduanera es una vieja y mala tendencia, puesta siempre en práctica por los políticos, encaminada a despertar la actividad industrial, y si bien es cierto que el Estado se encuentra al aplicarla muchas veces en pugna con el interés fiscal de obtener recursos, es sabido que la prudencia conduce siempre a poner en armonía esas dos tendencias, para atenuar los males y hacerlas servir a un fin social.

En otro orden de medidas se ha llegado al punto de acordar subvenciones a empresas, lo que implica ya un sacrificio colectivo, encaminado a facilitar el mayor trabajo posible a los obreros; pero esas medidas se justifican o no, según sea la condición por que atraviesa cada nación, y en el propósito de concretar el estudio a la nuestra, sería preciso estudiar la índole de las industrias antes de implantar disposición alguna que pudiese burlar el propósito del fomento industrial.

La falta de aplicación de esos medios entre nosotros, concuerda con la circunstancia de que la desocupación no ha tenido ni tiene las proyecciones que ha alcanzado en las naciones del viejo continente como consecuencia de la guerra última, y, además, las fuentes inexplotadas de riqueza son también mayores. Pero, como a la par contamos con la desventaja de la condición realmente embrionaria de las industrias manufactureras, surge la conveniencia de estudiar esos medios para ver si con ellos se podría fomentar el mayor trabajo, sobre todo cuando el Congreso, y en general en las esferas oficiales se forma un juicio sobre proyectos de leyes de nuevas y fuertes imposiciones.

La vida colectiva se desenvuelve a una altura de la civilización en la cual, por gravitación de factores económicos y políticos, los gobiernos de los pueblos no pueden ya desentenderse de aquellas cuestiones que antes entregaban exclusivamente a la actividad del interés privado bajo cuya influencia encontraban aquellas soluciones que, por pobres no consideraban el interés general, o por reducidas no alcanzaban a satisfacer las finalidades que hoy deben tenerse en vista. La condición de las clases obreras es una de estas finalidades, puesto que la falta de trabajo ocasiona trastornos graves, desequilibrios notorios y despierta, en fin, el espíritu de resistencia que una labor constante y remunerada convenientemente no da lugar a demostrarse. Lo es también la indiscutible conveniencia de mantener las industrias nacionales que más se vinculan por su actividad y labor a la comunidad del pueblo, en un plano que no sea inferior al de sus similares extranjeras, y para todo esto, para el cumplimiento de sus deberes fundamentales en la democracia moderna, preciso es que superiores y patrióticas inspiraciones presidan la acción de las ramas gubernativas: de la legislativa para encauzar sus sanciones en la corriente indicada, y de la ejecutiva para cumplirlas con equidad o proyectarlas apropiadamente, valiéndose del asesoramiento de las oficinas pertinentes.

El fomento de la actividad industrial implica, finalmente, el cumplimiento de una cláusula constitucional que interpretada a la luz de los principios no puede apartársele de la conveniencia de acrecentar, por tal conducto, las fuentes de trabajo y ocupación, para que todos aquellos que sean aptos de obtener su salario que asegure su vida, tengan a su alcance el poder hacerlo, antes que procurar en otras formas de solidaridad y cooperación colectivas la efectividad del principio que se comprende en el derecho a la vida.

EXPORTACION DE MAIZ Y LINO

Posibilidad de embarques a Noruega

El cónsul argentino en Cristianía, ha informado al Ministerio de Agricultura, por intermedio del de Relaciones Exteriores, haber recibido de parte de un fuerte comerciante de Stavanger (Noruega), proposiciones ventajosas para los agricultores y cerealistas argentinos para entablar una corriente comercial de intercambio, a base de exportar principalmente maíz y lino a ese país.

En el informe se expresa que existe para aquel cereal como para el oleaginoso, un mercado bastante considerable en Stavanger y que el establecimiento de una agencia en ese punto, ofrecería la ventaja de utilizar para comunicarse con la República, la estación radiotelegráfica de Stavanger, una de las más poderosas de Europa, mientras en la actualidad el comercio se realiza por vía Dinamarca, lo que se traduce en pérdida de tiempo y obliga a estar supeditado a las condiciones de dos o tres grandes firmas, cuyos representantes monopolizan el mercado y cuyos precios se mantienen relativamente altos en relación con los del producto concurrente de Estados Unidos.

CONCURSO LITERARIO MUNICIPAL

Constitución del Jurado

En el despacho del secretario de hacienda, de la Municipalidad, se constituyó ayer, por la mañana, el jurado literario municipal que ha de otorgar los premios en el concurso respectivo instituído por la Municipalidad.

Fué designado secretario del jurado el señor Alfredo A. Bianchi, quien, conjuntamente con el subsecretario de hacienda, deberán establecer si los autores concurrentes se hallan dentro de los requisitos exigidos por la ordenanza creadora del certamen.

El jurado resolvió aceptar las producciones teatrales que no se hayan escrito para ser representadas, y acordó que, en la próxima reunión, cada uno de los miembros deberá presentar una lista de las obras en verso y prosa que, a su juicio, puedan tomarse en cuenta.

Los miembros del jurado volverán a reunirse el 26 del corriente, para poder, así, dar el fallo correspondiente antes del próximo mes de julio, de acuerdo con lo que establece la ordenanza respectiva.

EJERCITO NACIONAL

NUEVOS UNIFORMES MILITARES

El Presidente de la República firmó ayer el decreto cuyos términos adelantamos días pasados, por el cual se aprueban las modificaciones propuestas por el Ministerio de Guerra, en los uniformes para el ejército.

Por el mismo decreto se autoriza a este departamento, para fijar las fechas sucesivas en que se iniciará el uso de las nuevas prendas militares, y su reglamentación.

Como ya lo adelantamos en aquella ocasión, el primer traje que se pondrá en uso, es el llamado de servicio, cuyas características dimos, señalándose fechas escalonadas para que sean obligatorias las demás modificaciones en los uniformes actuales.

—El general Luis Dellepiane, que representó a nuestro país en las ceremonias de la trasmisión del mando en el Uruguay, se presentó ayer al Ministro de Guerra, con motivo de su regreso de aquel país.

—Conferenció ayer con el Ministro de Guerra, el general Isaac de Oliveira Cézar, quien desempeñó, hasta hace poco, el cargo de comandante de la tercera división de ejército.

—La Contaduría general de la Nación entregó ayer 4.000 pesos al Ministerio de Guerra, con destino a los gastos de perforación en los cuarteles que ocupa el regimiento 11 de caballería, en Curuzú Cuatiá.

COLABORACIÓN

DE JULIO A. COSTA

Historias

(Especial para LA PRENSA)

XIX

ARDUA CONQUISTA—1853-1859

Levantado el sitio, siguieron las negociaciones desganadas, las invasiones recíprocas, la escasez financiera que la segregación de Buenos Aires importaba para las provincias y el desorden económico, que importaba para Buenos Aires las imputaciones mutuas de cohecho, de saña, de felonía y de traición, esta mala palabra de la autocracia y de la secta, que al disidente le llaman traidor.

A mi modo de ver se ha cargado con injusticia exclusivamente sobre la cabeza del almirante Coe la imputación tremenda de cohecho que algunos historiadores, generalmente de la mejor información, fijan hasta en cantidad y especie de moneda. En todo caso no fué él solo, sino una enfermedad bastante difundida en esa escuadra, a estar a la sugestión de un párrafo del informe oficial del ministro de Guerra y Marina, general don José Ma. Paz, que está en la página 437, tomo 3 de sus Memorias.

Además el almirante don Juan Halsted Coe era un jefe norteamericano con buenos servicios anteriores en el país, vinculado a la familia de don Mariano Balcarce, estrechamente ligada a los hombres de Buenos Aires y que bien pudo haber procedido por sugestión o por móvil público.

Cierto es que los revolucionarios de septiembre de 1852 eran revolucionarios de verdad y sabían que la política y las revoluciones se hacen también con dinero, y con mucho dinero; y dentro de una probidad administrativa intachable sus gobiernos no se anduvieron con chicas para girar y autorizar giros. Sabían que las revoluciones no se hacen con cicaterías como quiso hacerla el doctor Tejedor el 80, dentro de su probidad áspera como todas sus altas calidades. Para la pobre y escuálida Confederación la lucha con Buenos Aires era como pelear con Anchorena. En lo mejor éste se le quedaba con todo. Pero siempre es más cómodo encontrar alguien que cargue con los pecados de la tribu y se los lleve al desierto, y esta vez le tocó al señor Coe, probablemente por ser extranjero.

En toda la historia, desde César y Catilina, hemos visto hacer la política y las revoluciones con dinero y con mucho dinero, y estamos viendo a políticos y revolucionarios ínfimos hacerla lo mismo, aunque con el dinero de los otros.

—

También pudo imputarse a cohecho el movimiento del coronel don Laureano Maza que se incorporó a los sitiados con su división; el del general don José M. Flores que invadió por el Norte y después por el Sur; el de la tripulación del "Pinto" que lo entregó a la Confederación frente al Paraná abriendo el paso al ejército que venía a Cepeda; el de las Legislaturas que días antes de Caseros llamaban "loco traidor, salvaje unitario" al general Urquiza, y al día siguiente le llamaban Libertador y Regenerador, esto protocolizado en documentos oficiales y firmados colectivamente.

Es excesivo afirmar el cohecho por dinero, cosa que nunca se puede probar porque el cohechado no lo cuenta; más bien, decir simplemente que se pasaron o se "volcaron", como se dice ahora, a los vaivenes del éxito probable, porque no todos los hombres ni los grupos de hombres siguen siempre la misma línea, y se saben aguantar la mecha.

—

En política no hay ninguna Lucrecia y hay muchos Garçonnes.

La política es en principio un arte poco honesto y por eso con cierta razón lo miran despectivamente los que no lo han gustado. "Si prova nao deixa", dice sin embargo un proverbio de los lusitanos, que son sutiles ironistas.

Por eso no se deben pronunciar esas palabras gruesas, "cohecho", "traición"; palabras irreparables que ponen su marca hasta el hueso, y se trasmiten a las generaciones, tal vez sin causa efectiva para tanto.

Son palabras sangrientas, rosines, como "loco traidor", "salvaje unitario", "vendidos al oro inmundo del Brasil", "súbditos de Luis Felipe", palabras de mazorca, detrás de las cuales asoma la punta del facón.

Y así sucedió. El 31 de enero de 1856 se produce, por causa de esas palabritas, la matanza o combate de Villamayor, donde es muerto el héroe de Martín García y otros caudillos urquizistas, y el 23 de octubre de 1858 el asesinato del general Benavides en San Juan, y después Cepeda y Pavón, etcétera. ¡Malas palabras! ¡Piedras que pegan siempre en la cabeza!

Así se ve que la guerra empezaba a hacerse implacable, como de exterminio.

Tal es la guerra civil, la más cruenta, la más feroz, que alza como la serpiente su cabeza inquieta, y hiere de muerte.

Es la guerra entre hermanos, monstruosa y aciaga, que mata en la algazara y en el frenesí.

Caín no tuvo piedad, ni remordimiento, ni tristeza, ni se conmovió ante el inocente cuerpo caído y la pálida faz ensangrentada.

—

El general Urquiza salió precipitadamente en la noche del 13 de julio de 1853 de San José de Flores, en su coche, con dos o tres amigos, que fueron el coronel Jerónimo Costa, el coronel Ramiro, el doctor Baldomero García y otros, por la calle Ministro Inglés. En ella lo detuvieron unos troncos de árboles que estaban atravesados y fueron apartados por hombres desconocidos que aparecieron en el acto, y el coche siguió viaje.

Llegado a la costa del río, el general Urquiza montó en una de las mulas del coche para tomar el bote que debía conducirlo a los pequeños barcos que le habían facilitado para el objeto dos ministros extranjeros.

Al subir a la mula, dicen las crónicas que el general exclamó: "Hasta aquí me persiguen los traidores".

Les diré lo que hubo en este episodio, aun no explicado, según me lo ha contado un pajarito, y me lo ratifica algún archivo por comparación y analogía.

El general Urquiza en San José de Flores había estado recibiendo en esos días cartas anónimas y no anónimas, todos documentos fehacientes para su espíritu, informándolo de una trama vasta y sutil contra su vida en la que aparecían confabulados contra él algunos de sus propios amigos sitiadores.

Entre las comunicaciones que le llegaban por diversos conductos misteriosos y que no podía evitar al controlar, encontró una mañana debajo de su almohada la mitad de una medalla o moneda con inscripciones sirias o turcas, partida recientemente; este hecho se divulgó entre sitiadores y sitiados.

El mismo día de la salida del general Urquiza (13 de julio), en la plaza sitiada cayó preso un extranjero desconocido a quien se le secuestró un rico puñal muy afilado, y en cuyo chaleco de pana de muchos bolsillos se encontró la otra mitad de una medalla o moneda de oro con inscripciones turcas y sirias, partida recientemente.

De la exposición que le tomaron resultaba que se proponía encontrarse presente en la calle Ministro Inglés en el punto donde habría unos troncos de árboles atravesados, y en el momento en que pasaría por allí en su coche el general Urquiza en dirección a la ribera. El coronel graduado don José María Pelliza que se encontraba al frente de la policía militar de la plaza sitiada dió cuenta de este hecho singular al ministro de Guerra y Marina general don José María Paz, y éste le ordenó que mantuviera incomunicado al extranjero de la referencia y adelantara la investigación a su respecto; y que enviara algunos hombres de confianza a la calle Ministro Inglés para remover los obstáculos que se encontrarán en ella al paso del coche del general Urquiza y para que protegieran la vida de éste.

Esta orden de puño y letra del general Paz figuraba en el archivo del escritor don Mariano A. Pelliza, según aseveración y nota consignada en su libro "Historia de la organización nacional", pág. 149.

Y por eso el general Urquiza y sus acompañantes vieron en esa noche aparecer en la sombra en el punto de la calle Ministro Inglés donde el coche se detuvo ante los troncos atravesados, a hombres diligentes que los removieron en silencio y desaparecieron.

Todo esto, desde las cartas anónimas y las forjadas y la moneda partida, y el calabrés preso y su declaración, era una trama vasta y sutil de un personaje del gobierno de septiembre que en esta última acción desempeñara tan importante papel. Se componía el conjunto de quinientos paisanos mal armados y en realidad el solo hecho de darle alcance significaba su derrota.

Así fué que "tendida la línea, esos quinientos bandidos—como Suárez los califica en el parte oficial del combate,—se dispersaron al llevarles la primera carga." Y no podía ser de otro modo, pues ¿cómo el indisciplinado gauchaje se hubiera atrevido a cruzar lanzas con un número igual o mayor de soldados de aquellos regimientos que se habían llevado por delante las caballerías brasileñas en Ituzaingó y roto los cuadros de infantes alemanes en la memorable jornada? Su terror, pues, al aparecer las formidables líneas de lanzas enristradas, debió hacerles cobrar alas para eludir una muerte segura. Molina pudo escapar del campo seguido tan sólo de veinte hombres, pero en cuanto a los demás, dice el parte, "o fueron muertos en la tenaz persecución de ocho leguas que en todas direcciones les hicieron o quedaron prisioneros."

"Entre estos últimos agrega, están el caudillo Mesa y el titulado Ministro de la Guerra don Manuel Germán Céspedes". Puede imaginarse, por tanto, que la situación de estos dos era de las más graves, siendo ellos los federales de más viso que hubieran quedado en armas en la campaña de Buenos Aires, y era de esperarse que el rigor del gobierno de Lavalle, excitado por los órganos de publicidad de su partido, no tardaría en dejarse sentir sobre ellos. Y en efecto, el sargento mayor Mesa fué, pocos días después, degradado y fusilado en la plaza 25 de Mayo. En cuanto a Céspedes no se le sentenció por el momento, a pesar de que otros sublevados de la laguna Blanca fueron fusilados o condenados a presidio.

La causa de Céspedes no se había, pues, ventilado con la misma premura de las otras, pero nadie dudaba que a él le correspondería la última pena. Así, prolongándose ella con pública extrañeza acompañada de toda clase de comentarios y rumores, "El Pampero" decía: "La demora de las causas de los bandidos tomados en las Palmitas ha dado que hablar en estos días... En la causa del Ministro de la Guerra, Céspedes, hay también motivos de otro orden para demorarla y es menester no desatenderlos." Y como se prolongara aún más este estado de aparente paralización de su causa, Céspedes se salvó, pues la suerte de la guerra había entretanto cambiado, Lavalle, sin poder alcanzar a los federales de Santa Fe, se había replegado hacia Buenos Aires y vióse batido en el Puente de Márquez; como consecuencia de esta derrota tuvo que pactar con Rosas la elección de un nuevo gobernador y hechas las paces, se desistió del juicio de Céspedes, que recobró así su libertad.

Ahora bien, ¿cuáles eran esos motivos a que se aludía, para no apurar la condena de Céspedes? Nada hay publicado que se refiera a este punto y Céspedes tampoco, como era lógico, se franqueó nunca al respecto. Si pues, quisiéramos profundizarlo, nos veríamos obligados a entrar en el campo de las conjeturas, bien que, por medio de ellas, pudiera obtenerse alguna luz. Dejando de lado las poco probables de la mediación de influencias poderosas, para salvarle ganando tiempo a fin de que con ésto se amortiguaran los odios y se desarmara la pasión u otras aún menos plausibles, nos detendremos en una que aparece indicada por los mismos órganos de publicidad del partido de Lavalle. Leemos en "El Pampero" del día 14 de febrero de 1829 refiriéndose a Céspedes: "Muestre ese ministro su archivo secreto y entonces se sabrá de un modo positivo quiénes son los verdaderos causadores de los males que han gravitado de dos meses a esta parte sobre nuestra patria. Entonces se sabrá si un hombre que hoy no existe—alude a Dorrego—es o no tan culpable como se le había creído hasta ahora".

¿Hizo Céspedes esto que se le exigía en tan angustiosa situación, al borde del precipicio, o se limitó a prometerlo para ganar tiempo? No lo sabemos. Su conducta en la emergencia ha quedado en la oscuridad. Hay, sin embargo, algunos hechos sugerentes. A Rosas debió dejarle el proceder de Céspedes alguna espina por cuanto, sin desecharle, le relegó al servicio de fronteras y no le confirió ningún ascenso pudiéndolo hacer, en diez años trascurridos desde entonces hasta el tiempo de su tentativa de Bahía Blanca. Y esta tentativa misma nos hace entrever que Céspedes, dejando desde ese momento de seguir las ideas y el partido de don Juan Manuel Rosas, se había obligado con los unitarios.

Recapitulando lo que hemos dicho del coronel don Manuel Germán Céspedes, recordaremos que, oficial de línea antes de la guerra de 1826 contra el Brasil, debió ganar sus primeros galones en el pesado cuanto poco brillante servicio de las fronteras, en la defensa contra las invasiones de los indios pampeanos, pues no hay noticia de que él participara en las campañas de la independencia o del Brasil.

Los actos que primeramente le señalaran a la atención pública fueron estos que acabamos de referir: la parte que le cupo en la lucha de unitarios y federales en 1828, en que Lavalle y Rosas fueran cabezas dirigentes, en cuyas circunstancias escapó por milagro a las lanzas de Isidoro Suárez y misteriosamente a la terrible sentencia de los que debieron juzgarlo. Luego de un largo período de diez años, trascurrido sin adelantos ni evidencia, en 1838, vímosle tomar parte en una conjuración militar de la que era uno de los principales comprometidos, hecho que le puso de nuevo en inminente riesgo de perder la vida primeramente, como su compañero Zelayarrán, a manos de quienes al descubrirlo lo apresaron; después, por la sentencia capital que se dictara contra él. Poco más tarde, en 1840, escapando a la vigilancia de Rosas, lo hallamos en su fuga de Buenos Aires, la que a manos de mazorqueros o de policías ejecutoras lo hubiera llevado sin más trámite a la otra vida, de haber caído en su poder, y por fin le seguimos en la azarosa campaña de la Legión Libertadora, en la que, como todos aquellos que la componían, debió arrostrar a diario a enemigos más fuertes que ellos que no daban cuartel ni respetaban la vida de los vencidos. Luego de concluir con esto las referencias de su vida militar hubimos de recordar la larga expatriación suya con la escuela de pobrezas y sufrimientos tras de la que logró sólo pocos años de verdadera tranquilidad y de olvido de las borrascas en que se había visto.

No hay duda de que esta vida militar trascurrió sin brillo y sin honores. La figura de Céspedes no la encontraremos entre las de los tantos de nuestros guerreros que destacaron las suyas en campos de batalla gloriosos para nuestras armas. Con todo, ella contiene pasajes que la presentan bajo aspectos nada comunes, haciendo pensar que sólo le faltaran a éste esas ocasiones favorables que suelen presentarse a los hombres de armas y les permiten mostrar en toda su intensidad el valor o la pericia de que se hallan dotados. De todos modos, siguiéndolo en el largo período de nuestras guerras civiles, podremos encontrar en su camino enseñanzas sumamente valiosas y puntos de vista en extremo interesantes.

Emilio A. Gouchon

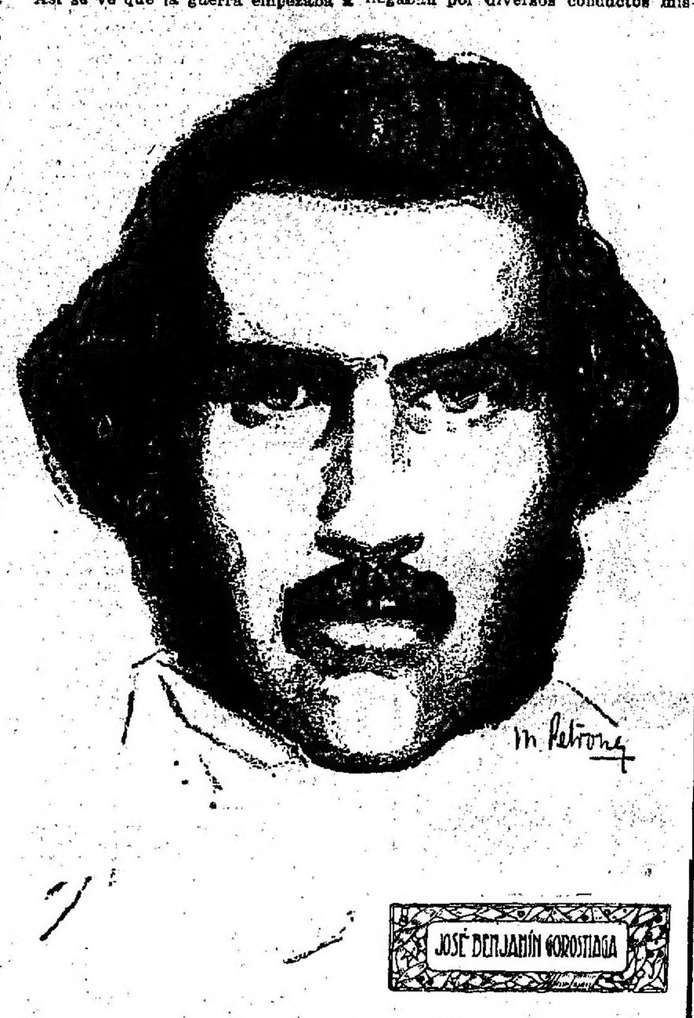

JOSÉ BENJAMÍN GOROSTIAGA

Pero, deliberadamente, no pondremos de nuestra parte en ello ninguna línea, ni color alguno que pudiera alterar o acentuar siquiera la crudeza del espectáculo que salta a la vista en la sucinta y natural relación que de él hicieron las publicaciones diarias de la época.

De "El Pampero" en su número del día 26 de enero de 1829 trascribimos este suelto: "Noticias del ejército del Sur. El miércoles 22 a la madrugada fueron sorprendidos los indios que componían parte de la división de Molina en número de 400 hombres de pelea. Estaban enteramente a pie, así es que fueron acuchillados casi hasta exterminarlos. Algunos de ellos ganaron la laguna de Curucuí; pero nuestros soldados aun allí los persiguieron hasta acabarlos. Han quedado en nuestro poder sus mujeres e hijos, en número de 300 almas. Los cristianos al mando de Molina, en número de 500 hombres, estaban acampados como a 8 leguas de distancia. Una división de las fuerzas del general Lavalle fué sobre ellos al mediodía, pero al solo aspecto de nuestros bravos se pusieron en fuga. Una pequeña partida fué alcanzada y aniquilada; el resto de la división era perseguida en todas direcciones y probablemente no escapará ningún bandido, pues nuestra caballería iba perfectamente montada y a muy corta distancia de ellos."

Sin embargo, gran parte de los montoneros escaparon y corrieron a lo largo de la frontera pampeana, hacia el Norte, se dirigieron hacia Santa Fe, sin duda con la mira de unirse a las fuerzas de Rosas. Al llegar al fortín de la laguna Blanca, Molina decide a la mayor parte del destacamento de "blandengues" allí de guarnición, a plegársele, pero los oficiales, en número de quince,—menos uno de ellos —rehusan y son dejados en libertad. La montonera, entretanto, aumenta sus fuerzas y adquiere, hasta cierto punto, forma u organización. Ya hemos visto que recibía comunicaciones de don Juan Manuel enviadas desde Santa Fe en las que, sin ninguna duda, se disponía de los movimientos y del mando de las fuerzas. Y aun cuando se dijera de este núcleo "la montonera de Molina" lo cierto es que contaba con un consejo de gobierno formado por algunos jefes de consideración, entre éstos el sargento mayor don Manuel Mesa, oficial de mérito—según don Vicente Fidel López —único militar con quien se acompañó el gobernador Dorrego en su salida de Buenos Aires al huir de la revolución, y el mayor don Manuel Germán Céspedes que en este consejo tenía las funciones de ministro de Guerra.

Céspedes, por lo tanto, debía en esos momentos merecer la entera confianza de Rosas que al acordarle el título de ministro de Guerra, le daba, lógicamente, no sólo la dirección de la montonera de Molina, sino de todas las demás formadas en los campos de Buenos Aires; título éste que los diarios tomaron en ridículo así que desapareció el peligro de las agrupaciones partidarias y se le tuvo vendido y prisionero. De todos modos, de muy corta duración fueron sus funciones militares, porque muy luego la montonera cayó en la red que el general Lavalle iba tendiendo a su alrededor; una poderosa división, en efecto, acudía a toda prisa para cortar la retirada de los montoneros. Iba esta división al mando del coronel Isidoro Suárez, el mismo que en la guerra de la Independencia se había cubierto de gloria en la batalla de Junín, y llevaba consigo al regimiento de húsares y al número diez y siete de línea a órdenes de Pascual Pringles y de Mariano Acha. Notemos, de paso, en estos y en otros cuyos nombres hemos mencionado, que casi todos ellos perdieron trágicamente la vida o en el patíbulo o sacrificados bárbaramente por el vencedor.

Suárez alcanzó a la montonera o, mejor dicho, le interceptó el paso en el paraje denominado entonces "Laguna de las Palmitas", que hoy se llama Junín, precisamente en honor del jefe que en esta última acción desempeñara tan importante papel. Se componía el conjunto de quinientos paisanos mal armados y en realidad el solo hecho de darle alcance significaba su derrota.

Así fué que "tendida la línea, esos quinientos bandidos—como Suárez los califica en el parte oficial del combate,—se dispersaron al llevarles la primera carga." Y no podía ser de otro modo, pues ¿cómo el indisciplinado gauchaje se hubiera atrevido a cruzar lanzas con un número igual o mayor de soldados de aquellos regimientos que se habían llevado por delante las caballerías brasileñas en Ituzaingó y roto los cuadros de infantes alemanes en la memorable jornada? Su terror, pues, al aparecer las formidables líneas de lanzas enristradas, debió hacerles cobrar alas para eludir una muerte segura. Molina pudo escapar del campo seguido tan sólo de veinte hombres, pero en cuanto a los demás, dice el parte, "o fueron muertos en la tenaz persecución de ocho leguas que en todas direcciones les hicieron o quedaron prisioneros."

"Entre estos últimos agrega, están el caudillo Mesa y el titulado Ministro de la Guerra don Manuel Germán Céspedes". Puede imaginarse, por tanto, que la situación de estos dos era de las más graves, siendo ellos los federales de más viso que hubieran quedado en armas en la campaña de Buenos Aires, y era de esperarse que el rigor del gobierno de Lavalle, excitado por los órganos de publicidad de su partido, no tardaría en dejarse sentir sobre ellos. Y en efecto, el sargento mayor Mesa fué, pocos días después, degradado y fusilado en la plaza 25 de Mayo. En cuanto a Céspedes no se le sentenció por el momento, a pesar de que otros sublevados de la laguna Blanca fueron fusilados o condenados a presidio.

La causa de Céspedes no se había, pues, ventilado con la misma premura de las otras, pero nadie dudaba que a él le correspondería la última pena. Así, prolongándose ella con pública extrañeza acompañada de toda clase de comentarios y rumores, "El Pampero" decía: "La demora de las causas de los bandidos tomados en las Palmitas ha dado que hablar en estos días... En la causa del Ministro de la Guerra, Céspedes, hay también motivos de otro orden para demorarla y es menester no desatenderlos." Y como se prolongara aún más este estado de aparente paralización de su causa, Céspedes se salvó, pues la suerte de la guerra había entretanto cambiado, Lavalle, sin poder alcanzar a los federales de Santa Fe, se había replegado hacia Buenos Aires y vióse batido en el Puente de Márquez; como consecuencia de esta derrota tuvo que pactar con Rosas la elección de un nuevo gobernador y hechas las paces, se desistió del juicio de Céspedes, que recobró así su libertad.

Ahora bien, ¿cuáles eran esos motivos a que se aludía, para no apurar la condena de Céspedes? Nada hay publicado que se refiera a este punto y Céspedes tampoco, como era lógico, se franqueó nunca al respecto. Si pues, quisiéramos profundizarlo, nos veríamos obligados a entrar en el campo de las conjeturas, bien que, por medio de ellas, pudiera obtenerse alguna luz. Dejando de lado las poco probables de la mediación de influencias poderosas, para salvarle ganando tiempo a fin de que con ésto se amortiguaran los odios y se desarmara la pasión u otras aún menos plausibles, nos detendremos en una que aparece indicada por los mismos órganos de publicidad del partido de Lavalle. Leemos en "El Pampero" del día 14 de febrero de 1829 refiriéndose a Céspedes: "Muestre ese ministro su archivo secreto y entonces se sabrá de un modo positivo quiénes son los verdaderos causadores de los males que han gravitado de dos meses a esta parte sobre nuestra patria. Entonces se sabrá si un hombre que hoy no existe—alude a Dorrego—es o no tan culpable como se le había creído hasta ahora".

¿Hizo Céspedes esto que se le exigía en tan angustiosa situación, al borde del precipicio, o se limitó a prometerlo para ganar tiempo? No lo sabemos. Su conducta en la emergencia ha quedado en la oscuridad. Hay, sin embargo, algunos hechos sugerentes. A Rosas debió dejarle el proceder de Céspedes alguna espina por cuanto, sin desecharle, le relegó al servicio de fronteras y no le confirió ningún ascenso pudiéndolo hacer, en diez años trascurridos desde entonces hasta el tiempo de su tentativa de Bahía Blanca. Y esta tentativa misma nos hace entrever que Céspedes, dejando desde ese momento de seguir las ideas y el partido de don Juan Manuel Rosas, se había obligado con los unitarios.

Recapitulando lo que hemos dicho del coronel don Manuel Germán Céspedes, recordaremos que, oficial de línea antes de la guerra de 1826 contra el Brasil, debió ganar sus primeros galones en el pesado cuanto poco brillante servicio de las fronteras, en la defensa contra las invasiones de los indios pampeanos, pues no hay noticia de que él participara en las campañas de la independencia o del Brasil.

Los actos que primeramente le señalaran a la atención pública fueron estos que acabamos de referir: la parte que le cupo en la lucha de unitarios y federales en 1828, en que Lavalle y Rosas fueran cabezas dirigentes, en cuyas circunstancias escapó por milagro a las lanzas de Isidoro Suárez y misteriosamente a la terrible sentencia de los que debieron juzgarlo. Luego de un largo período de diez años, trascurrido sin adelantos ni evidencia, en 1838, vímosle tomar parte en una conjuración militar de la que era uno de los principales comprometidos, hecho que le puso de nuevo en inminente riesgo de perder la vida primeramente, como su compañero Zelayarrán, a manos de quienes al descubrirlo lo apresaron; después, por la sentencia capital que se dictara contra él. Poco más tarde, en 1840, escapando a la vigilancia de Rosas, lo hallamos en su fuga de Buenos Aires, la que a manos de mazorqueros o de policías ejecutoras lo hubiera llevado sin más trámite a la otra vida, de haber caído en su poder, y por fin le seguimos en la azarosa campaña de la Legión Libertadora, en la que, como todos aquellos que la componían, debió arrostrar a diario a enemigos más fuertes que ellos que no daban cuartel ni respetaban la vida de los vencidos. Luego de concluir con esto las referencias de su vida militar hubimos de recordar la larga expatriación suya con la escuela de pobrezas y sufrimientos tras de la que logró sólo pocos años de verdadera tranquilidad y de olvido de las borrascas en que se había visto.

No hay duda de que esta vida militar trascurrió sin brillo y sin honores. La figura de Céspedes no la encontraremos entre las de los tantos de nuestros guerreros que destacaron las suyas en campos de batalla gloriosos para nuestras armas. Con todo, ella contiene pasajes que la presentan bajo aspectos nada comunes, haciendo pensar que sólo le faltaran a éste esas ocasiones favorables que suelen presentarse a los hombres de armas y les permiten mostrar en toda su intensidad el valor o la pericia de que se hallan dotados. De todos modos, siguiéndolo en el largo período de nuestras guerras civiles, podremos encontrar en su camino enseñanzas sumamente valiosas y puntos de vista en extremo interesantes.

Emilio A. Gouchon

JUAN MARÍA GUTIÉRREZ

DE RAMON PEREZ DE AYALA

Apostillas y divagaciones

Eça de Queiroz y el francesismo

(Especial para LA PRENSA)

—

Madrid, 1923.

Lo que nos interesa es oir a Queiroz, acerca del galicismo lusitano, y cotejar luego lo portugués con lo español.

"Desde que nací, ya desde mis primeros pasos, todavía con zapatitos de crochet, comencé a respirar la Francia. En torno mío no había sino Francia", confiesa Queiroz. Un escudero, gran lector de la literatura de Cordel, le recitaba historias de Carlomagno y los Doce Pares; relaciones de grandes virtudes caballerescas acreditadas en los montes de Provenza y Navarra. Luego, en la escuela, le dieron de premio un libro traducido del francés, titulado: "Simón de Nantes". En el Instituto le hacen estudiar textos inteligibles, traducidos del francés. En el examen de lógica y de retórica el profesor le pregunta si sabe francés, y al responderle que declamaba a Racine de memoria, el profesor se enternece y exclama: "¡Optimo! Tenemos hombre". En el último año del bachillerato "me relacioné con los tres reinos de la naturaleza—refiere Queiroz—a través de un compendio francés, el Langlebert". (Años después, Queiroz conoció personalmente al propio Langlebert en el "Quartier Latin" Era un médico. Dice Queiroz que, acariciándose la barba, le miró como a un bárbaro que rinde provecho y le disparó este cumplimiento:—"Oui, oui, vous n'avez pas de ces livres là-bas Et j'en suis bien aise! Ca me fait une jolie rente." ¡Y cuántos más caballeros franceses obtenían lindas rentas del afrancesamiento pedagógico portugués...!) En la universidad lusitana—habla Queiroz—eran traducidos del francés los textos todos: derecho natural, público, internacional; matemáticas, física, química, teología, zoología, etcétera. Algunos profesores hasta explicaban en francés, con pronunciación cerril.

Perteneció Queiroz, de estudiante, a una sociedad de aficionados dramáticos: el Teatro Académico. Hacía papeles de "barba". Sólo representaban piezas francesas. "Un día, sin embargo—añade Queiroz—, Teófilo Braga, harto de Francia, escribió un drama, conciso y violento, con asunto portugués. El drama fué acogido con sequedad e indiferencia. Todo el público comentaba —¡Ahí se ve! Un fracaso. ¿Cómo no? Un drama portugués.

Había, también, una sociedad literaria de estudiantes. Todo lo que se leía allí era parisiense, desde Mery hasta Proudhon, desde Musset hasta Littré. "Por aquel tiempo — prosigue Queiroz — yo y otros camaradas comenzamos a apasionarnos por la pintura moderna francesa, cosa extraordinaria, si se considera que estábamos a seis largos días de viaje del Louvre, del Luxemburgo y del Salón". ¿Qué importaba? No conocían la pintura francesa, pero tenían y leían todos los críticos franceses de arte, desde Diderot hasta Gautier, y en la prosa de estos escritores admiraban estáticamente la sobriedad austera de Ingres y el colorido apasionado de Delacroix".

He aquí una exposición de hechos con toda la eficacia de una demostración y de una sátira. ¡Con qué finura irónica están señalados todos los síndromes del galicismo espiritual, los flacos y ridículos de este morbo, aflictivo para el pueblo que lo contrae...!

Esbocemos, ahora, un paralelo entre Portugal y España.

Si un escudero o una nodriza recitan a un párvulo español historias y fábulas correspondientes a la literatura de los pliegos de Cordel, el resultado no será que lo desespañoliza, sino que quizás a esa almita tierna la reviste de un apresto excesivamente altivo y españolista. Nuestro Romancero vive aún popularmente en muchas regiones de España, trasmitido de boca en boca y de corazón en corazón a través de las generaciones. El niño español sabrá de Carlomagno y sus doce Pares en los montes de Navarra, que es España, y lo que Roncesvalles atestigua es el triunfo del heroismo caballeresco español sobre la caballería francesa. Por encima de Roldán descuella Bernaldo del Carpio. Las gestas de los paladines franceses se desvanecen ante las fazañas de los españoles, barraganes y hombres de armas. El espejo de la hidalguía, el caballero sin miedo y sin reproche, no es en España Bayardo, sino el Cid. El Romancero es, para los españoles, como la Ilíada lo fué para los griegos, un claro lente de aumento enfocado sobre el alma nacional. A través de la lente pasa quizá un rayo de luz arrojado desde el corazón de Francia; entre otros rayos que provienen de los meteoros míticos de Grecia; y otros del incendio fanático que con la antorcha crinada en la mano extendieron desde la Meca hasta Covadonga los árabes gentiles con sus blancos escuadrones; y otros, de luz cándida, fría y religiosa, que llegan, traspasando como muda saeta la neblina mística del septentrión, desde la Bretaña noble hubiera pretendido "adoptar", en vez de "adoptar", sostenido que el sistema representativo era un régimen consagrado por la experiencia de los siglos, que nadie podía tener la pretensión de alterar ni corregir.

En el orden legislativo y ejecutivo, el gobierno de la Confederación planeó todas las grandes iniciaciones; en colonización, por medio del iniciador don Aarón Castellanos de Brougues, de J. Lelong, en 1854; en exploraciones en el Chaco, Tucumán y Salta, por medio de los sabios Jacques y Bouvard; en ferrocarriles, mandando hacer los trabajos preparatorios del de Rosario a Córdoba y Trasandino, por los ingenieros Allan Campbell y G. Wheelwright; fundando ciudades y puertos, museos y colegios; haciendo publicar obras fundamentales como las de Martín de Moussy y Alberdi, y arreglando, en carácter de mediador, conflictos internacionales como el de Paraguay con los Estados Unidos, grave para la América del Sur.

Fué así un gobierno, un excelentísimo gobierno, que se inició con este ministerio: Interior, doctor don José B. Gorostiaga; Relaciones Exteriores, doctor don Facundo Zuviría; Hacienda, doctor don Mariano Fragueiro; Justicia, Culto e Instrucción Pública, doctor don Juan María Gutiérrez; Guerra, general don Rudesindo Alvarado.

Autores de la Constitución, estadistas, patriotas, próceres, cuya nómina suscita en mí un sentimiento casi monstruoso como de envidia o de rencor hacia nuestros abuelos, que no nos dejaron siquiera un poquito de ese resplandor que alcanzara hasta 1916.

El gobierno de la Confederación marchó con paso alto y seguro en todos los anchos caminos del desenvolvimiento institucional, material, cultural, y a la manera de los antiguos pueblos orientales arrimó grandes piedras al monumento que contemplarán los tiempos; y fué así un fundador y un conquistador.

Algo hubo, sin embargo, que no alcanzó a conquistar.

Algo para cuya conquista se necesita un elemento que sólo han tenido en sí muy pocos, muy contados conquistadores, que son raros como los garbanzos de a libra. Este elemento íntimo cual los quilates del oro se llama abnegación, y su procedimiento y su método no son la fuerza ni los ejércitos, sino el renunciamiento y el retiro.

Son figuras gigantescas y embozadas con su manto, que se alejan y se agigantan al horizonte, después del Farewell, después de Guayaquil.

De esos conquistadores no hay más que dos en América, que solos llenan todo el inmenso continente: se llaman Wáshington y San Martín.

Si Rosas se hubiera retirado antes de 1840, y Urquiza antes de 1860, se hubieran alzado varios codos hacia aquellas grandes estaturas.

La conquista que le faltó hacer a Urquiza, y que acaso esté haciendo después de muerto, fué la conquista de Buenos Aires.

¡Ardua conquista!

Julio A. Costa

JUAN MARÍA GUTIÉRREZ

Argentina sería una demostración de la lealtad institucional o de la prudencia del general Urquiza, que acaso pudo evitarla. Si no se impone, los presidentes serían reelegibles, y, ahora, estaríamos frescos.

En la reforma del 60, hecha por Buenos Aires, Vélez Sársfield observó las alteraciones que, según él, "manos torpes" habían hecho al texto norteamericano, tratando de reintegrar la Constitución Argentina a su modelo de los Estados Unidos. Resulta, por lo citado, y a pesar de Vélez, que no fueron tan torpes.

Y Sarmiento siempre protestó de que

bilísima. Pero todos estos rayos se concentran y funden en un punto que es un diamante ardoroso, un crisol: el alma nacional. Romances; fabulosos, troyanos, fronterizos, del ciclo carolingio, del ciclo bretón, históricos, de costumbres, líricos, de burlas. Todos romances españoles, de fruición nacional.

El Romancero es una epopeya trascendental; no la epopeya militante, sino la epopeya triunfante. El niño español, en el Romancero, no respira aire francés, sino aire patrio.

Ya es el niño adolescente; ya ha subido de la primera a la segunda enseñanza, de la Escuela al Instituto. ¿Qué ocurre en España? Ante todo, hablaré de mi experiencia personal. En los cinco años de Bachillerato yo no tuve de texto ni una sola obra traducida del francés: todos eran textos de profesores españoles, perfectamente originales, acaso alguna vez demasiado originales. De tiempo en tiempo, periódicamente, en España se inicia una campaña, en la Prensa y en el Parlamento, contra los libros de texto en Institutos y Universidades. Obedece a que la generalidad de los catedráticos, como ingresó subsidiario, han escrito un libro de texto que obligan a comprar a los alumnos. Así es que en España se peca por exceso de libros de texto nacionales. ¿Afrancesada la segunda enseñanza en España? Con decir que en el Bachillerato se incluyen dos cursos obligatorios de francés y la casi totalidad de los maestros de francés ignoran de todo punto este idioma. No conozco ni un sólo caso de un bachiller que haya salido del Instituto sabiendo francés.

Transitemos a la Universidad. Yo estudié mi licenciatura de Leyes en la Universidad de Oviedo. Ni un texto traducido del francés. Teníamos de texto para la "Literatura general y española", el Revilla, obra bastante estimable; para "Metafísica" el P. Mendive, tomista, pero en su orden obra seria y completa; para "Historia crítica de España", el Amador de los Ríos, obra excelentísima. Melquíades Alvarez era catedrático de "Derecho Romano", y tenía de texto el Pastor, si bien como autoridades aducía preferentemente los romanistas germánicos, y muy en especial Hiering y Savigny. Hasta aquí todos son textos españoles. "Clarín" profesaba el "Derecho Natural". No señalaba texto obligatorio; debíamos tomar apuntes de sus lecciones, un índice de las cuales constituía el programa para los exámenes.

Este era el verdadero texto, la voz sapiente del maestro; pero nos aconsejaba algunos textos supletorios, el Giner de los Ríos y Calderón, el Ahrens (alemán) y el Carle (italiano). (¡Aquellas clases inolvidables de Clarín y Melquíades! Algún día pienso rememorarlas, para deleite y enseñanza de la mocedad presente). Altamira, profesor de "Historia del Derecho Español", nos hacía complementar sus enseñanzas e investigaciones personales con el texto de Hinojosa, obra doctísima. Posada, catedrático de "Derecho Político" poseía texto propio, insuperado hasta ahora en España. Aramburu, (inteligencia superior y alma encantadora; ya desaparecido), practicaba en su cátedra de "Derecho Penal" el procedimiento socrático. Simpatizaba con la escuela positiva italiana y había escrito una obra sobre "La nueva ciencia penal"; pero no nos exigía su estudio. Para la "Economía Política" y "Hacienda", Ruylla, titular de estas asignaturas, había traducido y compuesto una colectánea de economistas alemanes. En "Derecho Internacional" teníamos de texto el Martens (ruso). Excusado añadir que en los "Derechos Administrativos y Civil", así como en "Procedimientos y Práctica Forense" no cabe sino textos españoles.

Vea el lector cómo por parte alguna aparecía el francesismo.

De mis maestros, salvo Altamira, discípulo de Seignobos, todos eran o frutos de fuerte sabor tradicionalista (en el buen sentido de la palabra), o deformación krausista y anglosajona, desde el fecundo vivero de la Institución Libre de Enseñanza, fundada por Giner y Costa. También Altamira había pasado por la Institución. "Ilo tempore", siendo yo estudiante, el "Gedeón", un semanario político y social sobremanera popular, publicaba una semblanza de Altamira, en cuatro versos:

Un joven estudioso
a quien salieron canas
leyendo tonterías
inglesas y alemanas.

A las ideas las denominaba el periodista tonterías: bueno. Traigo esto a cuento para que se advierta que Alta-

COLABORACIÓN

horario por asistencia, etcétera. Los servicios de los escritores miembros del comité son enteramente gratuitos. Trabajan, sin gloria y sin provecho, por la comunidad. Le consagran una gran parte de sus ocios, en detrimento de su propia tarea. No sacan de ello generalmente más que indiferencia, o ironía, o ingratitud, o—como lo vemos—ataques. Y no sería más que justo el darles las gracias. A la verdad que es demasiado—y es falta de elegancia y de decencia—el irles a infligir reproches, denigraciones o calumnias, por toda recompensa.

Por otra parte, los descontentos, en vez de derramar su rencor o su bilis en los diarios, disponen de un medio sencillo, regular y seguro de justificar sus ataques e imponer las reformas que reclaman tan imperiosamente. Cada año, y en el mes de marzo, la sociedad en asamblea general renueva su mesa directiva. Todo socio tiene derecho a ser candidato; todo candidato tiene derecho a hablar en las reuniones preparatorias—y haréis bien creyendo que muchos no se privan de ello. — ¿Por qué no se presentan los "reformistas" por su programa preciso ante los libres sufragios de sus colegas? Me asombra que haya escritores — que por lo demás son los mejor intencionados y más desinteresados del mundo — que nunca formaron ni quisieron formar parte del comité de la sociedad, que imaginen que ese comité nunca se percató de las dificultades que ellos presentan, ni nunca se esforzó por resolverlas. Esos miembros, a fe mía, me resultan muy semejantes a esos estrategas de café que entre una brisca y un partido de dominó critican al generalísimo, corrigen su plan de campaña y derrotan por completo al enemigo... en tanto que pierden su propio partido... Del mismo modo, si la mayoría de los miembros de la sociedad juzgan que las críticas están fundadas y son necesarias las reformas, no dejarán de elegir a los reformadores. Estos tendrán entonces toda libertad para aplicar su programa, lo que es mucho menos agradable y fácil que exponerlo en un diario.

Precisamente, es propicia la ocasión, puesto que se aproximan las elecciones. Mucho me sorprendería si diesen razón a los "insurrectos". La Société de Gens de Letres se ha visto en otras, así como la Academia Francesa. Ya lo dije: siempre hubo descontentos y críticas, siempre las habrá. No serán siempre los mismos descontentos, pero sí siempre las mismas críticas.

—

¿Acaso no he leído críticas dirigidas a la travesía del Sahara que acaban de realizar, por la primera vez, automóviles? ¿Y quiénes las formulan? ¿Descontentos? ¿Y por qué había de haberlos? ¿Envidiosos? Es posible; pero sobre todo, aquellos que siempre hallan algo que contradecir, porque siempre tienen algo que decir. Esta vez ya adivináis el tema: "¡Lindo mérito! ¡Qué difícil! ¡Máquinas especiales, conductores escogidos, etapas fijadas y abastecimientos preparados por anticipado! ¡Aeroplanos para proteger, soldados para escoltar, toda la organización civil y militar movilizada!... ¡Bah! ¡Cualquiera habría hecho otro tanto, no había más que avanzar!..."

Que la expedición haya sido preparada hasta en su menor detalle y que la acción del Estado haya sostenido la iniciativa privada es verdad, y esa no era más que una precaución elemental. También es cierto que las máquinas y los conductores fueron escogidos cuidadosamente. Pero ¿qué importa? ¿Era por eso seguro el éxito? ¿No podía temerse que fallase algún rodaje o algún hombre? ¿La sed, el hambre, una tormenta, un extravío en el camino?... ¿Lo que aconteció al general Laperrine en la misma comarca? ¿A Scott, a Shackleton en el Polo Sur? En la misma época, automóviles orugas análogos se esforzaban por trepar los cuellos de los Pirineos en la nieve. La nieve de los Pirineos no es un obstáculo más difícil de vencer que la arena o las piedras del Sahara; y sin embargo no pudieron dominarlo los automóviles. ¿Y la expedición inglesa que fué al asalto del monte Everest, en el Himalaya, la más alta cumbre del mundo? Todo estaba preparado así como saben hacerlo los ingleses, y los exploradores estaban ejercitados por prolongadas ascensiones. Fracasaron, sin embargo. Trátase del Polo, del Himalaya o del Sahara, siempre basta con avanzar. Pero precisamente hay que avanzar hasta llegar a la meta.

Es también cierto que una segunda tentativa fracasará tal vez allí donde la primera acaba de triunfar y que, aun cuando triunfe a su vez, esto no significará que hemos de ver en breve servicios regulares entre Argel y Tombuctú, como los hay entre la Magdalena y la Bastilla. Pero el hombre, tantas veces vencido, venció esta vez a la naturaleza. ¡Y tanto mejor si su genio se puso al servicio de su voluntad! Pensad en el prestigio del Sahara, en su prolongada resistencia, en las víctimas que ha devorado, en todos los que perecieron—dónde y cómo muchas veces se ignora—por haberse atrevido a afrontarlo!... No hace mucho, luchábamos contra las tribus del desierto. Las hemos, si no sometido por completo y a todas, por lo menos obligado a una obediencia aparente. Se sublevan todavía; habrá fanáticos que ataquen nuestros puestos y nuestros convoyes aislados, como el del puerto Miribel; o asesinen a exploradores o a solitarios, como al padre de Foucauld. Sabemos muy bien, a pesar de todo, y saben muy bien ellos también, que han concluído su independencia y su bandolerismo. Ahora hemos luchado contra el desierto mismo, más cruel todavía, y hemos obtenido un éxito. En breve lo tendremos sujeto.

Desde hace más de tres mil años, sin embargo, se le consideraba invencible. Las caravanas que desde el Níger y el Tchad iban a llevar a Cartago el polvo de oro, el marfil, la goma y las plumas de avestruz, llevaban al mismo tiempo las leyendas que Appiano, Plinio o Ptolomeo sólo relatan con una especie de terror sagrado: las mismas leyendas que hace setenta años Barth, y hace veinticinco, Lamy y Foureau, oían contar por los indígenas. ¡El simún! ¡El país de la sed! ¡El país del espanto y de la muerte!... Así como los marineros de Vasco de Gama poblaban el Atlántico austral de dragones y de gigantes, así también la imaginación de los tidikelt y de los tamanrassett describían monstruos fantásticos y fenómenos sobrenaturales. ¿Su imaginación... o su política? El simún se tornaba en un dios terrible que no admite que lo afronten, y que desencadena la arena, el viento, los rayos y la tempestad contra los profanadores de su imperio. Ha llegado el momento en que el oasis de los garamantos, devoradores de serpientes y de langostas, envíe dátiles a París por camiones automóviles y reciba tres veces por día los inalámbricos de la torre Eiffel, pues en el oasis de Tougourt, sencillamente. Llegará el tiempo, y tal vez no esté lejano, en que le elevarán "palaces" en el terrible "erg" de Kildor, y en que hallarán los viajeros en la estación de Tamanrasett un "buffet", una casilla telefónica, una sala de baños y la colección completa del "Petit Saharien"... A la verdad, ya van treinta años que M. Leroy-Beaulieu, el verdadero instigador del "Transsaharien" ha demostrado que no era de ningún modo imposible, ni siquiera difícil, ir de París a Tombuctú en siete días.

¡Triunfo de la ciencia y de la industria! ¡Derrota de la leyenda y de la poesía! Pierre Benoit ha escogido muy bien el momento de publicar "L'Atlantide". ¿Quién creería hoy en la mansión misteriosa de Anthinea, en su palacio inaccesible? Un 10 HP. de oruga acaba de pasar por su puerta, y el croar de su "klakson" ha llenado la sala de oricalco. Compadezcamos a los novelistas novelescos. Ya no les quedará, para sacar aventuras, más que su cerebro más fértil en maravillas que el Karakorun o la selva ecuatorial. ¿Y dónde colocarán, sin demasiada inverosimilitud, sus episodios, cuando el aeroplano postal lleve cada día los diarios al hotel Bellavista, del Gaurishankar?...

Marcel Prévost

COMENTARIOS A LA ACCION FRANCO-BELGA EN LA ZONA DEL RUHR

DE RAMIRO DE MAEZTU

Francia e Inglaterra

(Especial para LA PRENSA)

Febrero de 1923.

¿Será aún temprano para predecir cómo terminará la ocupación del valle del Ruhr por las tropas francesas? Las piezas se hallan, siembargo, colocadas sobre la mesa de tal modo que parecen determinar las próximas jugadas. M. Poincaré ha hablado de los fines que Francia se propone, ante la Asociación de Periodistas Republicanos: "Promesas; se nos han hecho demasiadas. Queremos realidades; y no meramente fugitivas realidades, sino permanentes realidades. Está en juego la restauración de nuestras regiones devastadas. Es el porvenir de Francia y la paz de Europa, una paz para la que no pedimos una sola pulgada cuadrada de territorio alemán, una paz en la que buscamos solamente nuestras reparaciones y nuestra seguridad, es lo que estamos decididos a establecer sobre fundamentos indestructibles." Cuando habla M. Poincaré de "permanentes realidades" y de "fundamentos indestructibles", no sabemos a lo que se refiere, porque la historia no ofrece ejemplos de nada permanente, ni mucho menos de nada indestructible. Pero las palabras del presidente del consejo francés indican claramente que todavía se sigue manteniendo oficialmente, como razón para la ocupación del Ruhr, la necesidad de hacer efectivas las reparaciones. Esta es la razon por la que Francia fué al Ruhr después del fracaso de la conferencia de París con Mr. Bonar Law. Mr. Bonar Law se opuso al plan francés por entender que haría más difícil la exacción de las reparaciones. M. Poincaré insistió en ir al Ruhr, porque, a su juicio, tal como lo publicaron los periódicos, bastaría con entrar militarmente en Essen para que los alemanes entregasen la madera, el carbón y hasta el dinero convenido en el tratado. Y entonces se allanarían los franceses a conceder la moratoria solicitada.

La masa de la opinión pública inglesa aceptó la razón que daba Francia para la ocupación del Ruhr. Las clases intelectuales alegaron, como ya lo venían haciendo hace cuatro años, que no era el mejor medio de recoger los huevos de oro matar la gallina que los daba. Los franceses contestaron que los ingleses no conocían la mentalidad alemana. La masa del pueblo inglés no discutió la cuestión. "Veremos, veremos", se dijo. Pero ya se ha visto que los intelectuales ingleses tenían razón al predecir que la ocupación del Ruhr tenía que ser un fracaso económico. Al cabo de tres semanas de ocupación, la cuestión que preocupaba a todo Dusseldorf, y especialmente a los franceses, era la noticia de haber llegado a Francia el primer tren de carbón. El 1.o de febrero parece que se tuvo noticia de que un tren manejado por ferroviarios franceses se movía efectivamente hacia Occidente. Al llegar a Hohenbudberg fué detenido. El jefe de estación se negó a dejarlo continuar. Fué arrestado, pero ello no modificó la situación. Parece que las señales no funcionaban bien. Luego resultó que la locomotora no marchaba. También había un tren atravesado en medio del camino. Pero luego apareció otro tren que impedía retroceder al carbonero. Total, que la historia acabó en Hohenbudberg y que los franceses siguen sin recibir una paletada de carbón. Difícil es que la reciban, si los alemanes continúan en su resistencia pasiva, porque el servicio ferroviario del Ruhr lo efectúan normalmente 100.000 ferroviarios alemanes y los franceses no han conseguido enviar sino 4.000 compatriotas, entre los cuales hay también socialistas que simpatizan con los alemanes.

El resultado de este fracaso económico es que los ingleses, no ya los intelectuales, que siempre se lo preguntaron, sino la masa del pueblo, empiezan a preguntarse si es verdad que los franceses han ido al Ruhr realmente para cobrar las reparaciones. ¿No es posible que los franceses estén empeñados en una vasta operación militar, cuyo objeto sería separar permanentemente las tierras del Rhin y del Ruhr del resto de Alemania? Ello explicaría el carácter lento y deliberado de la ocupación francesa, la dimisión en masa de los funcionarios alemanes, su sustitución por funcionarios franceses, el destierro de sus mujeres y sus hijos y el establecimiento de una barrera aduanera alrededor del Ruhr, al objeto de impedir que llegue al territorio no ocupado carbón de Westfalia. Es verdad que estas medidas pueden ser también interpretadas como inspiradas por la esperanza de imponer al gobierno el pago de las reparaciones, pero la prensa inglesa recuerda los antecedentes de M. Poincaré y de ellos resulta que durante la conferencia de Versalles, cuando era presidente de la República, lo que le preocupaba a M. Poincaré era obtener lo que llama la seguridad y no las reparaciones, y que pidió entonces la ocupación permanente del Rhin y una posesión militar del Ruhr, y que sólo cuando el presidente Wilson ordenó al "Jorge Wáshington" que estuviera listo para sacarlo de Europa M. Clemenceau se decidió a imponerse a sus extremistas.

"The Nation" formula con toda brusquedad la acusación. "El tratado de Versalles fué firmado y ratificado, pero evidentemente M. Poincaré y su partido no han abandonado nunca su programa de seguridad, basado en garantías territoriales. Bajo el pretexto de hacer pagar a Alemania, M. Poincaré está ahora violando el tratado de Versalles, porque está ocupado en posesionarse de aquellas garantías territoriales, ocupación permanente del Rhin y posesión militar del Ruhr que le fueron negadas en el tratado." Otros diarios ingleses no llegan a emplear el lenguaje de "The Nation", pero no cesan de formular preguntas respecto de si es precisamente el deseo de hacer efectivas las reparaciones lo que ha llevado al Ruhr a los soldados franceses. Esta actitud interrogante es la de la inmensa mayoría de los periódicos ingleses.

La opinión inglesa se está moviendo, en efecto, aunque con su lentitud habitual. Hoy todavía dos clases sociales que apoyan a Francia. La buena sociedad o "smart set", debido a que fué la más castigada por la guerra. De ella salieron las masas de oficiales que fueron sacrificados en la batalla del Somme, y como es una de las clase menos fecundas, esas bajas no han sido reparadas. Pero también sigue siendo francófila buena parte de la clase media, debido a las excesivas incomodidades que hube de sufrir por la campaña submarina y los bombardeos aéreos. La prensa de lord Rothermere, el hermano de lord Northcliffe, es la encargada de reflejar los sentimientos de estas dos clases sociales. El partido Liberal, en sus dos ramas, con la excepción aislada de lord Grey, se ha colocado decididamente en contra de la actitud de Francia. Los laboristas acaban de declararse en solidaridad moral con los obreros del Ruhr y contra Francia. El partido Conservador, por obra de su presidente, Mr. Bonar Law, rompió la conferencia de París, en la que los franceses declararon su intención de ocupar el Ruhr, con mucha mayor sequedad de la que Mr. Lloyd George había mostrado a los franceses.

Pero lo característico es el cambio de opinión que se advierte entre las clases intelectuales que forman el cerebro del partido Conservador: dignatarios de la Iglesia, abogados, escritores, miembros del Parlamento. Días pasados, por ejemplo, Mr. Loe Strachey, director del "Spectator", escribía que era mala política guardar silencio acerca de la deuda que Francia tiene contraída con Inglaterra, cuando es un hecho que Inglaterra no ha renunciado ni puede renunciar a cobrarla. Aun más característico es el hecho de que Mr. David Hannay, que es uno de los tratadistas ingleses más autorizados en materias de estrategia naval y de política internacional, haya recordado recientemente la afirmación del historiador francés M. Albert Sorel, respecto a que en las guerras de 1793 a 1815 la revolución y el imperio franceses continuaron las guerras de los Borbones por dar a Francia sus fronteras naturales, que son el Rhin, los Alpes, los Pirineos y el mar. Mr. Hannay observa que la posesión de unas fronteras naturales implica la del territorio comprendido en ellas, que Inglaterra ha peleado varios siglos contra Fancia para evitar que dominase en la parte meridional de los Países Bajos, y que acaso los ingleses tengan que decidirse pronto a resolver si van a consentir ahora lo que tan tenazmente combatieron en el curso de su historia.

Con estos conceptos se plantea un antagonismo de carácter político mucho más grave que el que se ha suscitado en la conferencia de París, en la que no se discutía sino la adecuación o inadecuación de la ocupación del Ruhr para el propósito de cobrar reparaciones. Ya había periódicos radicales, como "The New Statesman", que venían señalando el antagonismo político de Francia e Inglaterra. En su último número dice también:

"Si algunas veces empleamos un lenguaje enérgico, es solamente porque estamos convencidos profundamente de la necesidad de obligar a la opinión pública a afrontar las realidades. Es verdad que ahora es Francia nuestro enemigo, el más enconado y peligroso que tenemos en todo el mundo. ¿Puede negar esta afirmación ninguno de nuestros críticos? ¿Puede señalarnos un enemigo más sincero y peligroso? ¿Puede encontrar—ni aun en Moscú—una prensa que nos ataque como los periódicos franceses nos atacan? ¿Puede señalar un solo problema importante, en Europa o fuera de Europa, en que la política francesa no sea diametralmente opuesta a la nuestra y en la que el gobierno francés no se halle o combatiéndonos abiertamente o minando secretamente, como en Lausana, nuestros esfuerzos? ¿Puede negar que Francia es el obstáculo principal para la creación de una eficaz Liga de Naciones y para todas y cada una de las proposiciones sobre desarme general? ¿Y por qué entonces, y puesto que Francia es evidentemente el enemigo de la Gran Bretaña y de todo lo que la Gran Bretaña desea y representa, no hemos de emplear la palabra enemigo? Es necesario emplearla. Hay que afrontar los hechos, puesto que son hechos, y cuanto antes, mejor."

Otro periódico radical quiere que Inglaterra salga inmediatamente de su actual neutralidad en el conflicto franco-alemán, para declarar abiertamente su oposición a la política francesa. No llega hasta desear la guerra, pero pide que, por medio de la Liga de las Naciones, organice la oposición internacional, ya existente, a la política francesa. Pero las cosas no han llegado aún tan lejos. La opinión no está hecha. "The Daily Telegraph" tuvo que suspender la publicación de los artículos de Mr. Lloyd George porque eran demasiado antifranceses para buena parte de su público. Pero en el momento en que los viejos coroneles de los clubs empiecen a pensar, como Mr. Hannay, que corre peligro la independencia de los Países Bajos, el cambio de la opinión será tan brusco como el que hizo a Inglaterra ir a la guerra cuando se anunció la violación del territorio belga por los ejércitos del káiser.

Lo que hace mantener la inactividad de Inglaterra es, de una parte, el rencor contra los procedimientos a que acudió Alemania durante la guerra. De otra parte, el temor a su rivalidad comercial. Mr. Bonar Law dijo, no hace muchas semanas, que la destrucción de Alemania sería, desde un punto de vista meramente económico, conveniente para Inglaterra. Pero no se trata de la destrucción. De lo que se trata es de que, si se consolida la dominación francesa sobre el Rhin y el Ruhr, Francia, con su amiga Polonia, será dueña del 48 por ciento de la producción del mineral de hierro, del 60 por ciento de la producción de hierro y del 68 por ciento de la producción de carbón de la Europa continental, con lo que se habría adueñado de las dos terceras partes de las materias primas europeas para la industria y para la guerra.

Los laboristas han pedido que se anticipe la reunión del parlamento para discutir la cuestión internacional. No se ha accedido a su deseo, pero una gran discusión en los Comunes es inminente y se espera con interés excepcional, no porque haya grandes divergencias de opiniones entre los estadistas ingleses, sino porque parece que ha llegado la hora de que digan públicamente lo que piensan, cosa que no han hecho hasta ahora por el deseo de no herir las susceptibilidades francesas. Pero se me figura que Alemania llevará un desengaño si espera que los jefes de los partidos políticos gobernantes van a usar en el Parlamento un lenguaje análogo al del "New Statesman". Lo probable es que no llegue a plantearse la cuestión en sus términos políticos. Pero basta con que se plantee en sus términos económicos. Basta con que se diga autorizadamente, por ejemplo, que los procedimientos empleados por Francia no rinden los resultados económicos que los franceses se habían prometido, en vista de lo cual cree deseable Inglaterra que se cambie de métodos. Inglaterra podrá recordar a Francia que la ocupación del Ruhr dificulta el cobro de la parte inglesa en las reparaciones alemanas y el de la deuda francesa, porque los capitales invertidos en sostener el ejército francés de ocupación pudieran dedicarse al pago de la deuda de Francia a Inglaterra. Pero aunque la cuestión se planteará probablemente desde un punto de vista económico, se trata, sobre todo, de una cuestión política, la de la independencia efectiva de los Países Bajos, que es la más importante de las cuestiones políticas que confronta, de un modo permanente, la cancillería de la Gran Bretaña.

Ramiro de Maeztu

DE GABRIEL HANOTAUX

Alemania entre la espada y la pared

(Especial para LA PRENSA)

París, 30 de enero de 1923.

Era inevitable que una violenta crisis fuese la consecuencia de la obstinación de Alemania en no cumplir sus compromisos. Francia, Bélgica y hasta Italia han puesto la mano sobre las garantías que estaban a su alcance. Esto se hizo, en suma, con el mínimo de dificultades en cuanto al presente. En lo que se refiere al porvenir, ya veremos.

En la política franco-belga esto de bueno hay: que, poseyendo a un tiempo la voluntad y los medios, sabe adónde va. Existen, pues, todos los motivos para pensar que conseguirá buen éxito, pues en las cosas humanas con energía y clarividencia se llega adonde se quiere.

En cambio, es visible que la política alemana da traspiés y se enreda. Es de temer, para Alemania misma y para la tranquilidad del mundo, que ese método infatuado y oscuro que es el método alemán desde hace años acrezca por mucho tiempo las perturbaciones universales. Cualesquiera que sean las consecuencias, siempre es Alemania la que resulta responsable y, sin duda, al final de cuentas, ella será quien por ello padezca.

Quiero considerar las cosas desde el punto de vista histórico y no creo que falsearé la historia de estos últimos veinte años al presentarla en sus líneas generales.

Puede discutirse acerca del origen de la guerra; aquello de que no puede dudarse es que Alemania, desde 1900, inauguró la "política mundial" y que desde 1905 el emperador Guillermo, por el tratado de Bjorkoe, trataba de imponer por sorpresa al emperador Nicolás un tratado de alianza "contra Inglaterra".

Alemania, pues, estaba decidida, desde aquella fecha, a empeñar lo que puede llamarse "la gran guerra económica", siendo Inglaterra su principal adversario. Construía su flota para estar en condiciones de luchar contra la flota británica; se armaba hasta los dientes para poder derrotar en un abrir y cerrar de ojos en el continente a las potencias que consideraba por anticipado como aliadas de Inglaterra; se disponía a invadir a Bélgica y a apoderarse de Amberes, lo que era un programa de acción dirigido claramente contra Inglaterra, y, cuando llegó la hora y estuvo lista por tierra y por mar, dejó que la política austríaca se metiese por un camino que había de conducir a la guerra general. Todo esto se encadena.

Por lo demás, el emperador Guillermo no engañaba a nadie: hablaba sin cesar de su "guantelete de hierro", de "su espada afilada" y de su "pólvora seca". Pensaba aterrorizar, de antemano, al mundo y cogerlo como una liebre en su madriguera, sin hallar siquiera resistencia. O no hay lógica en la historia, o debe admitirse que Alemania se precipitó en esta guerra para asegurar, de un solo golpe, su superioridad mundial. Sería demasiado absurdo suponer que Alemania habría arriesgado, sobre una sola carta, todo lo que había adquirido, sin hablar de la existencia misma de su aliada, Austria Hungría, si no hubiese tenido certeza de ganar. Alemania se creía de hecho dueña de los acontecimientos; pensaba que le bastaría levantar la mano. Pues bien, es evidente ahora que calculó mal, que los que la empujaron a emprender ese negocio se engañaron y la engañaron. Obraron con un sentimiento erróneo de su propia fuerza y de la fuerza de sus adversarios. Creyeron que Inglaterra no se movería o Inglaterra los asió de la garganta; creyeron que estarían en París en tres semanas, y París escapó a su tentativa; se creyeron por anticipado vencedores, y ellos fueron quienes salieron enteramente derrotados. ¡Esos son hechos!

Aquí tenemos otros. El gran estado mayor alemán emprendió la guerra con la convicción, que abrigaba, de que poseía no solamente una enorme superioridad militar, sino también un plan que ofrecía la certeza de la victoria, el plan de Schleffen. Acababan de publicarse las cartas y las notas justificativas de Moltke, el sobrino, el que mandaba al iniciarse la guerra. Reconoce que se inspiraba únicamente en los planes del gran jefe de estado mayor que le había precedido. Pero reconoce al mismo tiempo que el plan en cuestión resultó inejecutable y que, en razón de la falta de reservas, había de conducir fatalmente a Alemania a la derrota. Los grandes generales alemanes se equivocaron, pues, así como los grandes políticos alemanes se equivocaron. ¡Esos son hechos!

Avancemos en el desarrollo de la guerra. En una hora decisiva fué menester adoptar una resolución feroz: o declararse vencidos o desencadenar sobre el mundo y hasta sobre los neutrales el horror de la guerra submarina sin restricciones; pero si se adoptaba esta última decisión, se precipitaba en la guerra a los Estados Unidos de América. Todo el mundo señalaba esta consecuencia fatal. Pues bien, ¿qué hicieron los grandes almirantes alemanes? Juraron al pueblo que, mediante la guerra submarina, concluirían con Inglaterra en seis meses y que los Estados Unidos no tendrían tiempo de intervenir, además de ser enteramente incapaces de hacerlo. Pues bien, ¿qué se vió? Se vió a Inglaterra triunfar fácilmente de la guerra submarina y a los Estados Unidos entrar en la guerra junto a la Entente. Los marinos se habían engañado, pues, así como los generales. ¡Esos son hechos!

Agotados los recursos y buscando dondequiera la salvación mediante una paz por separado, el estado mayor alemán, llevando por las narices a la gran cancillería, inventó entonces la idea de trasportar a Rusia a Lenine acompañado de cuarenta revolucionarios y desencadenar así la revolución rusa y el bolshevikismo. Obtiene un éxito aparente. Pero las consecuencias no tardan en producirse. El bolshevikismo, venido del Este, invade a Alemania; el orden social queda enteramente trastornado, y la capitulación es impuesta a un pueblo y a un ejército que no querían pelear más. El mismo Ludendorff escribe en sus "Recuerdos de guerra" que Alemania sufrió casi tanto como Rusia los males que él, Ludendorff, había desencadenado. El gran estado mayor se había equivocado, pues. ¡Esos son hechos!

La paz fué firmada a pedido de ese mismo gran estado mayor que implora el armisticio. Las potencias victoriosas no exigen ni la ocupación de Berlín ni la posesión de garantías efectivas. No reclaman más que el importe de las destrucciones y de las pensiones, es decir, el costo del "daño" real cometido voluntariamente por los ejércitos alemanes; se realizan, por lo tanto, las rectificaciones territoriales de acuerdo con el deseo de las poblaciones mismas. Parece que va a renacer, pues Alemania ha prometido, sencillamente, que reparará con dinero el daño realizado en el cuerpo y el alma de las poblaciones que ha atormentado en el trascurso de la guerra.

Pero aquí entran en escena los "grandes financistas", así como vimos entrar en escena sucesivamente a los "grandes diplomáticos", a los "grandes capitanes", los "grandes almirantes", el "Gran Estado Mayor".

Los grandes financistas también hallaron una panacea: hacer saber a la población alemana que no pagará nada si quiere seguirlos, e inventan la depreciación del marco. ¡Esta locura, a la verdad, sobrepasa a todas las demás! "Pueblo, dicen a los alemanes, si quieres escapar a las consecuencias de la guerra, niega todos tus compromisos. Endéudate a más no poder. Tus acreedores serán los primeros en defenderte: especularán sobre tu propia especulación. En cuanto a ti, tu juego es seguro, puesto que gastarás liberalmente, cada día, las sumas que habrás obtenido prestadas en cambio de nada y sin intención de devolverlas."

Y fué algo así como un nuevo plan de Schleffen; los pazguatos que habían aclamado el gran pensamiento de los financistas y de los industriales se regocijaron y se felicitaron por los primeros éxitos; estaban en un lecho de rosas, el dinero corría a mares; de moratoria en moratoria, se dejaba que la deuda se escapase de las manos. Muy pronto ya no se deberían más que millares de millones en papel desvalorizado. Y "cuando no hay nada, el rey pierde sus derechos", como reza el refrán. El golpe estaba dado y Alemania, después de liquidar la guerra mediante su máquina de imprimir marcos, volvía a ingresar en la competencia universal, plenamente próspera.

—

Pero he aquí que el cálculo de los "grandes industriales y financistas" parece condenado a seguir tan mal camino como los de los "grandes generales", "grandes marinos", "grandes diplomáticos", etcétera. La realidad ha puesto obstáculos y desde ahora hay que desilusionarse. Francia, Bélgica e Italia dijeron sencillamente: "No más moratorias; a falta de dinero secuestraremos valores reales, carbón, etcétera. Justamente se halla el carbón a nuestras puertas; pondremos la mano encima para comenzar, y esperaremos." He aquí, en dos palabras, la operación del Ruhr. Exigía energía y golpe de vista, así como la batalla del Marne; pero ahora que está emprendida, producirá probablemente efectos infinitos con los cuales no contaban "los grandes industriales", no menos ciegos que los famosos "grandes capitanes".

Esos efectos helos acá tales como es posible preverlos desde ahora. En primer lugar, la miseria va a desencadenarse sobre el pueblo, mientras los inventores del sistema ya tienen en salvo sus personas y sus capitales; Alemania entera verá lo que es no tener más ni carbón ni crédito en nuestra época industrial. Su aparente prosperidad va a derrumbarse en cuanto se la toque con el dedo. Se ha especulado sobre su miseria y esa miseria será el primer castigo de los especuladores. Otra consecuencia seguirá inmediatamente: las disensiones intestinas, la discordia interna y la profunda desunión de las almas. ¿No vemos los primeros indicios de esa evolución fatal en la violenta oposición entre los nacionalistas y los socialistas, es decir, entre el antiguo régimen y el pueblo? ¿No vemos que Baviera se sobreexcita de tal modo que corre el riesgo de romperlo todo muy pronto, ya sea provocando la guerra exterior, ya sea provocando la guerra civil, y hasta ambas a la vez? Por fin, perspectiva mucho más grave para el porvenir de Alemania, ¿no vemos al gobierno tratar con el bolshevikismo ruso? En dos palabras, se vuelve al método inaugurado por Ludendorff, se arriesga el todo por el todo. Recordad que Ludendorff llevaba por apodo "el gran arriesgador"; vuelve a las mismas.

Por otra parte los bolshevikis hacen saber que nunca tratarán con un gobierno "burgués", y que si Alemania quiere contar con su apoyo, debe antes "sovietizarse". Sería entonces la revolución definitiva; la que Alemania ya no está en estado de soportar. La famosa panacea concluiría como el plan de Schlieffen y como la guerra submarina, con una derrota completa: tal sería la obra de los "grandes industriales".

Recapitulemos con pocas palabras esa obra: depreciación del marco, quiebra, miseria, discordias civiles, sumisión al bolshevikismo, tales son las etapas del camino en que está metida Alemania por obra de esos famosos "superhombres civiles" que han reemplazado a los "superhombres militares".

¿Abrirá los ojos Alemania? Es de desear para el mundo entero, pues si el riesgo es grande para Alemania, también lo es para todas las potencias. En el punto en que están las cosas, únicamente atinadas intervenciones podrán obtener de Alemania que se adapte de buena fe a las necesidades de su situación y se evite a sí misma y al universo males infinitos cuya sola perspectiva espanta.

Esas intervenciones podrían proceder, ya sea de Inglaterra, ya de los Estados Unidos, ya de los demás neutrales.

Inglaterra ya no tiene política: en Lausana, así como en el Rhin, asiste llena de buena voluntad, pero impotente, a acontecimientos que la hipnotizan: es cosa incomprensible. Se diría que la victoria le ha cortado los nervios. El partido conservador está en el poder, y obedece, así como el mismo Lloyd George, a los laboristas; emprende una política puramente "bolshevizante".

Los Estados Unidos, a consecuencia de sus disensiones internas, y en razón de su fuerza económica predominante, se obstinan también. Al no ratificar el pacto de Versalles se han retirado bajo su carpa: la opinión norteamericana siente muy bien que tiene responsabilidades. El triunfo del bolshevikismo en Europa sería un peligro inmenso para la democracia norteamericana; eso lo siente también, lo sabe. Pero no ven el medio de salir de la situación difícil en que se han colocado al separarse de sus aliados. Los partidos germanófilos lo aprovechan para meter un ruido del diablo. Pero los discursos de Borah no son una solución. Mientras que las cuestiones de "seguridad", de "reparaciones" y de "deudas interaliadas" no hayan hallado sus fórmulas, los Estados Unidos no pueden nada o no quieren nada.

Quedan los demás neutrales. Uno de ellos o varios podrían asumir ciertas iniciativas felices. Cuanto más se es ajeno al debate, tanto más fácil es intervenir útilmente. Pero antes que nada hay que regular bien el tiro y determinar netamente la línea de conducta: una falsa maniobra sería el peor de los males. Dicho esto, se necesitaría, como punto de partida, que se comprenda bien una cosa, a saber, que los primeros pasos deben darse en Berlín. No se podrá "conversar" útilmente mientras los grandes "señores" de Berlín, "los infalibles que siempre se equivocaron", los Ludendorf, los Tirpitz, los von Kluck, los von Stinnes y los von Thyssen, no hayan reconocido sus faltas.

Gabriel Hanotaux

De la Academia Francesa

DE BERNHARD DERNBURG

La cuestión ante el derecho internacional

(Especial para LA PRENSA)

Berlín, febrero 1.º de 1923.

En su nota del 10 de enero, que anuncia la ocupación del Ruhr, M. Poincaré dijo literalmente que "el gobierno francés había decidido enviar una comisión de control a la cuenca del Ruhr, consistente en ingenieros provistos de los poderes necesarios para la fiscalización de las tareas del sindicato del carbón, con el objeto de asegurar la ejecución de las órdenes dadas por el presidente de dicha comisión al sindicato y a las autoridades ferroviarias y el estricto cumplimiento del programa fijado por la comisión de reparaciones y para adoptar todas las medidas necesarias para el pago de las reparaciones"... "El gobierno francés insiste en declarar que, por el momento, no piensa en proceder a una ocupación militar ni a tomar posesión en el sentido político. Envía al Ruhr solamente aquellas tropas necesarias para la protección de la misión y para el desempeño de sus tareas. Ninguna perturbación, ningún cambio en la vida normal de la población se producirá; podrá ésta continuar sus tareas tranquila y ordenadamente".

Al mismo tiempo, cuarenta ingenieros franceses y un ejército de unos 45.000 hombres fueron puestos en movimiento, número que desde entonces ha sido aumentado considerablemente.

Me ocuparé aquí de la legalidad del acto mismo, de si permite semejante expedición el texto de los artículos del tratado de Versalles, contenidos en un anexo del artículo 248, y que dicen "que las medidas que las potencias aliadas y asociadas tendrán el derecho de adoptar en caso de falta voluntaria de cumplimiento por parte de Alemania pueden incluir prohibiciones económicas y financieras, represalias y, en general, cualesquiera otras medidas que los respectivos gobiernos determinen ser necesarias, dadas las circunstancias". (Párrafo 18 del anexo II, del artículo 248 del tratado de Versalles). Yo considero suficiente recordar que el paso dado por la comisión de reparaciones fué adoptado contra el consejo del representante no oficial norteamericano, y que se abstuvo de votar el miembro británico, lo cual, según el párrafo 13, "debe considerarse como un voto contra la proposición en discusión"; que Italia declaró oficialmente que su voto declarando la falta de cumplimiento de Alemania no significaba su asentimiento a una expedición militar y que no intervenía con fuerzas militares sino que envió únicamente dos ingenieros para vigilar los intereses italianos. No es mi intención justificar la situación alemana antes de la ocupación, puesto que se ha reconocido en los planes sometidos para el arreglo de la cuestión de las reparaciones por Mr. Bonar Law, por el señor Mussolini y por el mismo M. Poincaré, que lo exigido por reparaciones supera a la capacidad de Alemania para cumplir, puesto que todos esos planes incluían una moratoria de dos años y más. Los primeros ministros son testigos clásicos de que se ha exigido lo imposible.

Lo que hoy considero es el aspecto más amplio de la cuestión, que debe ser asunto de la más grave importancia para todos los pueblos, es decir, cómo concuerda la acción francesa dentro del sistema del derecho internacional, que es la única protección contra la ilegalidad y la brutalidad, y en el cual se basan todas las relaciones entre los pueblos.

Desde los convenios de La Haya de 1899 y de 1907 y desde la aceptación del pacto de La Liga de las Naciones por la mayor parte de los signatarios de los diversos tratados de paz, han quedado establecidas ciertas reglas para el arreglo de las disputas entre naciones. Francia, por su ratificación, está obligada a regirse por ellas; Alemania lo está con respecto a los convenios de La Haya. Estos últimos no han sido abolidos por el tratado de Versalles entre Francia y Alemania; están en pleno vigor y efecto entre todos sus signatarios. Es indubitable que esos países deben adherirse a esas reglas, que ninguna nación puede forjar sus propias leyes para asuntos que así han quedado arreglados por derecho internacional, que no observarlas constituye la violación de un pacto muy solemne y que dejar pasar semejante falta de cumplimiento sin protesta y sin obrar pone en peligro no solamente la santidad de las obligaciones internacionales, sino también la seguridad de la paz del mundo. Si la acción francesa, que tenemos por ilegal según el tratado de Versalles, resulta en su ejecución de acuerdo con los convenios de La Haya y de Ginebra, las naciones que no están directamente interesadas tienen quizá un interés moral, aunque no legal, en la actuación de Francia en el Ruhr; en caso opuesto, interesa a todas las naciones, que se ven frente a un problema muy serio. Esta acción es legal o ilegal de acuerdo con el derecho internacional; no existe otra alternativa.

Las medidas que, de acuerdo con el párrafo 18, pueden ser adoptadas Alemania "ha convenido no considerarlas como actos de guerra". ¿Cuál es, entonces, su naturaleza, según el derecho internacional? Son, por unánime consenso de todas las autoridades en derecho internacional, "represalias", son "medios pacíficos de obtener satisfacción por reclamaciones entre naciones, que no crean un estado de guerra con sus consecuencias legales". Semejantes represalias pueden asumir la forma de "intervención directa", como han preferido hacerlo los franceses. El sentido de la cláusula citada es, por lo tanto, que aun la intervención directa, "que es el avance en territorio alemán y su ocupación", que en otras circunstancias serían ciertamente actos de guerra, no debe ser considerada como tal por nosotros. Repito que deliberadamente evito discutir si el párrafo 18 permite o no esa intervención. Pero existe y debemos ocuparnos de ella.

Ahora bien; de esta "intervención directa" se ocupa el II convenio de la segunda conferencia de La Haya, fechado el 18 de octubre de 1908. Es conocido por el nombre de sus patrocinantes americanos—convenio Drago-Porter—y ha sido ratificado en el debido momento tanto por Alemania como por Francia.

El preámbulo de este acuerdo dice que ha sido adoptado por el deseo de no recurrir a la fuerza de las armas en el cobro de reclamaciones contractuales. De que Francia ha recurrido a la fuerza de las armas, es cosa de que no cabe duda. Ahora bien, ¿qué dispone ese convenio?

"Artículo 1º. Los signatarios han convenido en que, para el cobro de reclamaciones contractuales, reclamadas por un gobierno de una nación al gobierno de otra, no recurrirán a la fuerza de las armas. Sin embargo, esta disposición no rige si el Estado deudor declina un ofrecimiento de arreglo por arbitraje, etcétera."

"Artículo 2º. El arbitraje debe realizarse de acuerdo con las reglas del primer convenio de la segunda conferencia de La Haya, fechado también el 18 de octubre de 1908, y que ha sido debidamente ratificado por Francia y Alemania."

Nadie ha oído hablar jamás de una tentativa por parte de Francia para someter la disputa al arbitraje antes de recurrir a la fuerza armada. Es un velo muy delgado para una violación muy seria de la buena fe internacional, el que Francia pretenda que la expedición del Ruhr por un ejército contra una población desarmada no es "recurrir a la fuerza armada".

Pero por seria que sea esta cuestión, los procedimientos franceses después de su ocupación del Ruhr exigen aún más altas protestas. Las represalias, por su naturaleza, excluyen la licencia de violar el derecho internacional, según el consenso de todas las autoridades en esta materia, y esto resulta de todo sentido común. Si una represalia no es guerra, es ciertamente menos que guerra, y lo que está prohibido en la guerra misma, no está ciertamente permitido en un acto de represalias. La ley de la guerra está establecida en el cuarto convenio de la segunda conferencia de La Haya, fechado también el 18 de octubre de 1908 y debidamente ratificado por Alemania y por Francia. Que las reglas de ese convenio rigen también con respecto a la ocupación del Ruhr por los franceses, es cosa que ha reconocido el comandante en jefe francés, quien declaró sacar sus poderes del artículo 42 de ese convenio. Ahora bien, ¿qué prescribe?

La tercera sección está titulada: "Poder militar en territorio enemigo ocupado", y el artículo 42 dice: "Un país es considerado como ocupado si está de hecho en poder del ejército enemigo".

"Artículo 43. Después que el poder legal ha sido de hecho trasferido en manos del ocupante, debe adoptar todas las medidas necesarias, que de él dependan, para restablecer en cuanto sea posible el orden público y la vida pública y mantenerlos, y esto mientras no existan impedimentos insuperables, observando las leyes del país".

Que los franceses no observaron las leyes alemanas en el Ruhr, es cosa obvia; pero que exista un impedimento insuperable es cosa que en justicia puede considerarse como dudosa.

"Artículo 44. Está prohibido a un beligerante obligar a la población de un territorio ocupado a dar informaciones acerca del ejército del otro beligerante y acerca de sus medios de defensa".

No existe ejército alemán en el territorio ocupado, puesto que está incluído por el tratado de Versalles en la zona neutral. Pero todos los medios, desde la violencia hasta la expulsión, han sido empleados para obligar a los dueños de carbón y a los mineros alemanes a suministrar informaciones acerca de la extracción y de la distribución de carbón y acerca de otras cuestiones relativas a la defensa nacional.

"Artículo 45. Está prohibido obligar a la población de una región ocupada a prestar juramento de lealtad al ocupante".

Sin embargo, los franceses han procedido a castigar por la corte marcial a nueve dueños de carbón alemanes por no desobedecer las órdenes de su gobierno legal, y han tratado de obligarlos a entregar carbón y han amenazado a los obreros con el espectro del hambre si no desconocían las órdenes de su gobierno legal.

"Artículo 46. El honor y los derechos de la familia, la vida de los ciudadanos y la propiedad privada, así como las convicciones religiosas y los servicios divinos, deben ser respetados. La propiedad privada no puede ser confiscada".

Sin embargo, los franceses han invadido el Reichsbank, autónomo, compañía por acciones, y se han apoderado de su dinero; se han adueñado de embarcaciones de los canales cargadas de carbón perteneciente a particulares y pagado por ellos, y en ciertos casos perteneciente a extranjeros neutrales; han ocupado minas particulares con el objeto de obtener que se les entregase carbón; han confiscado selvas que no son ni de propiedad del imperio alemán ni de ninguna de sus partes componentes, se han apoderado de dinero destinado a pagar a los mineros y han expulsado a numerosas familias de funcionarios alemanes en el más corto plazo

"Artículo 47. El saqueo está expresamente prohibido".

"Artículo 48. Si el ocupante recauda en la región ocupada impuestos existentes en favor del Estado, o derechos aduaneros u otras contribuciones, debe hacerlo, tanto como sea posible, de acuerdo con las prescripciones en vigor para su recaudación y su empleo. Asume por el hecho la obligación de pagar el costo de la administración de la región ocupada en el mismo grado en que el gobierno legal estaba obligado a hacerlo".

No obstante, los franceses tratan de cobrar contribuciones de carbón, pero no para pagar los gastos de administración, sino para pagar el costo de las fuerzas de ocupación; M. Poincaré lo dijo en sus discursos: los gastos administrativos se dejan generosamente a cuenta de Alemania.

Y así de lo demás. El mismo régimen se extiende a la región de la margen izquierda del Rhin, en contravención con el convenio relativo a la Rhenania.

Según M. Poincaré, este estado de cosas ha de prolongarse por lo menos cinco años y sólo será evacuado el Ruhr si Alemania cancela mediante un empréstito internacional su deuda por reparaciones, que ha sido fijada nuevamente en 132.000 millones de marcos oro, por una resolución perfectamente insostenible de la comisión de reparaciones. Sabe muy bien que no puede emitirse empréstito alguno mientras exista la ocupación y estando el marco como está hoy, a 40.000 por dólar, o sean 10.000 marcos papel por un marco oro.

¿Pero no existe una Liga de las Naciones, cuyo consejo celebra actualmente sesiones en París? ¿No dice el pacto que ha sido convenido, entre otras cosas, "para fomentar la cooperación internacional y para realizar la paz y la seguridad internacio-

senegalés con un minero forzudo se den de puñetazos no falta un mecenas que ofrezca doscientos mil francos; pero para que los sabios del instituto puedan continuar sus búsquedas es necesario que los artistas organicen un baile-kermesse, con tómbola, premios, atracciones, etcétera, como si se tratara de una obra caritativa.

Es indudable que el exceso de cerebralidad nos hubiera llevado a la degeneración, no solamente física, sino mental; la neurosis nos hubiese conducido a la locura, seguramente, y es cierto que este entusiasmo fenomenal por la gimnasia es la consecuencia de una reacción saludable, instintiva; reacción psíquica y colectiva que salvará a una generación medularmente desecha por la guerra y sus consecuencias. Se admite esto razonablemente, pero hay una rebelión en nosotros, oscura e inexplicable, un horror un poquito ridículo a esas demostraciones deportivas que estamos acostumbrados a considerar como capaces de conducir a la bestialización de la especie.

Henry de Montherland viene a tiempo, con su novela "Songe", para rehabilitar el deporte y ayudarnos así a familiarizarnos con su real belleza plástica y su no menos real influencia moralizadora y reconfortante.

Que un novelista contemporáneo elija como héroes a dos intelectuales: un hombre y una mujer, nada tiene de particular para nadie, pero que estos intelectuales sean, en el fondo, dos puros deportivos tiene significación muy característica y equivale a un hecho nuevo, por lo menos en lo que se refiere a la heroína.

El conocimiento profundo y su amor apasionado por los deportes, permitieron a este autor, que hoy se nos revela, hacer surgir un aspecto de psicología, y así iluminar el alma altiva de sus personajes.

Unas veces recuerda actitudes del "ring", para precisar gestos y movimientos, para inventar comparaciones... "Ese herido que cruza chuscamente las piernas, a la manera de un boxeador "groggy", que hace reír a la sala entera, porque parece que reflexionara sobre si debe o no caer"... "ese otro que se desmorona en el arroyo, como un zambullidor que hiciese fantasías"... Otras, pinta la exaltación de una muchacha durante una carrera... "¡Cómo amaba esta inteligencia de los deportes, esta alegría de la inteligencia que se mezcla con la alegría del cuerpo para realizar un todo sin igual! Instintivamente había elegido la manifestación atlética que la provocaba más, la carrera de "medio fondo", porque las de velocidad, los concursos de salto y de lanzamiento no le procuraban la misma excitación, a causa de que no ponen en juego más que los valores corporales y técnicos. En este minuto distinguía, al mismo tiempo, su perspicacia, su ciencia, su comportamiento, su presencia de espíritu, su amplia organización para resistir a la naturaleza, y, además, la libertad y la solidez de sus piernas, la consistencia de sus mejillas, que no tiritaban, mientras que todo su ser se estremecía; las virtualidades de su cuerpo musculoso, las profundas reservas de fuerza y aliento aun intocadas que guardaban en su pecho.

En otra parte del mismo capítulo, la heroína se siente vencer por una rival, en una carrera, y Montherland dice:

"¡Embriagadora, embriagadora sensación de hacer un llamamiento a sí mismo, de sentir que ese yo íntimo os responde, de ver que se alcanza, de sentir que se puede hacer aún más y que la voluntad es bastante fuerte para resistir a la tentación!... ¡La pista os fascina, os aspira como un abismo, os arrastra como si fuese en declive, os sale al encuentro como el viento del surco se agrega al ciclista que está colado en su motocicleta; la pista os rechaza el pie como si fuese de caucho... Es un misterio para uno andar tan ligero sin esfuerzo!"

Y luego, el esfuerzo definitivo, el impulso final, la última resistencia para vencer... "Tinieblas del esfuerzo extremo, cuando ya no se siente bien si se corre, cuando ya no se sienten los movimientos en sí de la cintura para abajo. La muchacha está delante... ¡y ella echa el busto hacia atrás y renuncia!"

Un capítulo entero está consagrado a ese "baño de belleza" que es la viviente armonía del cuerpo en movimiento, modelado por el atletismo.

El libro tiene otras bellezas, sin que ello signifique que esté exento de errores, de situaciones falsas, de debilidades de estilo y de inseguridades de lenguaje, pero es indudable que se siente en él la presencia de una fuerza admirable y que se presiente en su autor —a pesar de que muy poco se haya ocupado de él la crítica,— uno de los más originales y mejores novelistas de esta generación. Un orgullo inmenso infla el alma de sus héroes, que son sutiles e indómitos, "soberbios", dotados de un cruel y minucioso espíritu de observación. Es obra desigual, pero está escrita con pluma potente, sólida, a veces empantanada; pero que ha logrado análisis de una psicología y color incomparables... Algunos cuadros son verdaderas pequeñas obras maestras, como la muerte de ese soldado enemigo en la trinchera, y ese asombroso "Noctium Phantasmata" que hace prever la futura revelación de un escritor excepcionalmente dotado, "a quien debe fatalmente obsesionar el genio", como dice Lehmann.

—

Una revista latino-americana, en francés, que se publica en ésta bajo la dirección del profesor Martinenche, con la colaboración asidua y directa de un espíritu como el de Ventura García Calderón, y una voluntad inteligente como la de Charles Lesca, vuelve a abrir la polémica que apasionara a los intelectuales del siglo XVIII, cuando la Academia Francesa ofreciera a los concursantes de la cátedra de elocuencia el regalo de este tema: "¿Es un beneficio para la humanidad el descubrimiento de América?"

Por razones distintas, por preocupaciones de género diferente, por causas desiguales, el continente americano está hoy de gran actualidad, como a fines de 1700, cuando surgía la República de los Estados Unidos, y esta "encuesta" no hace más que responder a tiempo a una preocupación que está en el ambiente.

Las gentes se preguntan, por ejemplo, si la intervención americana en la última guerra ha sido de beneficio para Europa, y ante las perspectivas financieras y sus repercusiones diplomáticas, otras hay que quisieran saber cuáles serán las influencias inmediatas y futuras en el Viejo Mundo de la política del Nuevo.

En realidad se empieza a sentir la acción múltiple de la vitalidad y fuerza de las naciones trasatlánticas, pues mientras la América anglosajona ejerce ya de manera brusca y áspera sus tentáculos financieros y sus garras industriales en el cuerpo fatigado de Europa, la América latina, por su parte, empieza a hacer sentir su existencia intelectual con un vigor que asombra a los que sólo nos consideraban como tierras de agricultura y ganadería y nos imaginaban pintorescamente románticos, a lo Cooper.

Leyendo las notas, breves o extensas, francas o acomodaticias, valerosas o prudentes, de los escritores franceses que respondieron ya, se puede observar un afán igualmente agresivo de probar que América es la gran culpable de la desgracia de Europa, que su descubrimiento fué un mal terrible para el Viejo Mundo, y que actualmente, y por largo tiempo aun, su influencia será nula en todos los dominios de la actividad humana.

Si en esto hay un acuerdo general, lo hay también en lo que respecta a la suerte de las poblaciones y de las civilizaciones indígenas, y muchos son los que nos relatan viejas historias atroces, que no son, precisamente, muy edificantes sobre la mentalidad civilizada de los que iban a "civilizarnos."

Ya que hacer consideraciones sobre si es o será real la influencia de América en los asuntos de Europa es tarea arriesgada, engorrosa e inútil, hablemos un poco de los beneficios que una parte de la humanidad, una familia racial de importancia sobre la superficie del planeta, sufrió de la raza conquistadora.

Todos los que responden a la "encuesta" son unánimes en reconocer que el descubrimiento de América fué verdadera catástrofe para la raza roja, una de las más importantes de la humanidad y la más adelantada y anciana de todas, según Elliot Scott y el historiador manchú Leng-Sho.

Nadie ignora cómo cayó el imperio azteca bajo los golpes de Cortés, y todos saben cómo el formidable Pizarro deshizo el poder de los Incas, después del suplicio de Atahualpa. Los primeros y los segundos no tenían otra sinrazón que la razón de poseer oro en abundancia. Las dos grandes naciones formaban dos centros poderosos de civilización que hubiesen terminado por conquistar, someter y civilizar a las tribus aun bárbaras que poblaban el resto del continente, pero la llegada de los "hombres pálidos" impidió totalmente la realización de tan magnífica y trascendental obra.

He aquí algunas notas de la trágica contabilidad:

En menos de dos siglos, los caribes de las Antillas desaparecieron... ¿Qué poder tenían las protestas indignadas y generosas de Bartolomé de las Casas contra la brutalidad y la codicia de los conquistadores, dignos hijos representativos de su época? En América del Sur, los pobladores latinos hallaron tribus menos belicosas, y en vez de destrucción, se produjeron absorciones desiguales, que sólo en casos aislados provocaron conflictos oscuros generalmente poco sangrientos.

En América septentrional, por el contrario, la lucha fué espantosa y sin cuartel. El historiador Hannay nos di(ce) algo de las atrocidades de Weldon en 1676, del coronel Church en 1692, del capitán Clubb en 1706...

Terminada la guerra de Siete Años con la pérdida del Canadá y del valle de Ohio por los franceses, los pieles rojas se encontraron frente a sus peores enemigos. La lucha fué atroz. Pontiac, el jefe de los ottawais, decía a sus guerreros, refiriéndose al uniforme amaranto de los soldados británicos:

—¡Echemos al mar a esos perros teñidos de sangre!

Por su parte, el general Amherst ordena a su subordinado Bouquet:

—Que se hagan llegar hasta las tolderías rebeldes mantas infestadas con viruela.

...¡Y el resultado fué trágicamente admirable!

En 1778, el general Clipton destruye veinte aldeas iroquesas, con sus plantaciones y cosechas, y confina en el corazón de Ohio todas las tribus de esta bella raza; en 1814 empezó la deportación de las naciones atlánticas hacia el Oeste; los creeks y los cheroqueses debieron emigrar poco a poco durante veinticinco años; en 1842 se logra expulsar a los seminolas de la Florida, después de una guerra de seis años y la captura alevosa de su jefe Oscéola; de 1867 a 1880 se procedió a la expulsión y exterminación de los indios caballeros del Far-West: sioux, afsarokas, comanches, apaches... En México se ofrecía en 1869 hasta doscientos pesos por cada cabellera y par de orejas de indios apaches.

En resumen, guerras, epidemias provocadas científicamente, envenenamientos por medio de drogas y alcoholes, redujeron la población indígena de las tres Américas a diez millones de individuos. En vano ahora se trata de salvar a los últimos pieles rojas... ¡no se remonta una corriente de tal caudal de sangre!

Esta calamidad sin igual en la historia ha ocurrido con la raza de América; en cambio, ¿cuántas riquezas, adelantos, progresos y mejoras para su existencia no ha sacado de la virgen tierra americana la decrépita tierra europea?

Pero el destino espera su hora y la de las reparaciones llegará... si no llegó ya.

Alejandro Sux

Entrevista con el general Caviglia

(Especial para LA PRENSA)

Finalmarina, enero 1923.

He encontrado hoy al general Caviglia en su pequeño y tranquilo "chalet" —cuyo nombre es todo una poesía, Villa Laura— en los alrededores de Finalmarina, pequeña ciudad apartada y poco conocida de la encantadora "Riviera di ponente"; un rincón lleno del murmullo del mar que perezosamente se rompe en una playa de terciopelo, encajada entre oscuras escolleras ciclópeas; rincón envuelto, en pleno invierno, por el perfume de rosas y claveles, dentro del marco de montañas cubiertas en las faldas por tupidos bosques de olivos, y las cumbres encapuchadas por delgados encajes de nieve, que el cielo, intensamente azul, tiñe de un oriental color perla.

El héroe de Vittorio Veneto, pasa aquí con dos de sus siete hermanas y con sus numerosos sobrinos, a intervalos, breves temporadas, apartándose del bullicio de las grandes capitales donde tiene que residir, Roma y Milán, para escribir la "Historia de la Guerra".

En realidad, apenas entrado en su estudio (una vasta pieza llena de armas y libros, cuadros y bronces, de sol y de flores), veo sobre el escritorio una carpeta llena de hojas cubiertas por una escritura fina, cerrada, y casi sin rayaduras.

—Usted me sorprende mientras estoy reconstruyendo la batalla de Bainsizza.

Miro conmovido aquellos autógrafos en los cuales y por los cuales vuelven a cobrar vida hechos tan gloriosos, cuyo principal autor, valiente y decidido bajo la metralla y en medio de las olas verde-grises, en las pendientes terribles del Carso como en el Monte Sabotino, es el mismo hombre que ahora está sin ninguna "pose" delante de mí, bello, erguido y fuerte en su modesto traje civil, sin condecoración alguna, sin nada que manifieste su ser, si no lo revelara su mirada de acero, su frente ancha surcada por una profunda cicatriz...

—Estoy escribiendo en la misma mesa sobre la cual escribí las órdenes de la batalla de Vittorio Veneto. Esta mesa formaba parte del moblaje del magnífico palacio del marqués Persico, cuñado de S. S. Benedicto XV, en San Andrea de Cavasagra, cerca de Treviso, donde yo tenía mi cuartel general. Concluída la guerra, quise comprar aquel mueble y me lo guardo hasta que, con muchos otros recuerdos, lo destine a algún museo. Mire usted.

Y diciendo así, el general Caviglia aparta los papeles y me enseña en la parte delantera del escritorio una pequeña tarjeta de plata en la cual están grabadas estas sencillas palabras:

"Su questo tavolo ho scritto gli ordini per la battaglia di Vittorio Veneto. Generale E. Caviglia.

"E qui scriverò, sino alla fine, tutta la storia della guerra e del post-guerra, tutta, sino a... Fiume".

Diciendo estas palabras, las últimas, la cara del general se oscureció, como si una nube hubiera pasado por su alma.

Tal vez pensara en "sus muchachos" muertos allá por la mano de hermanos...

Sobre la mesa estaba un magnífico retrato de S. M. el rey, cruzado con estas palabras "Al Generale E. Caviglia, il suo affezionatissimo Vittorio Emanuele III". Los ojos del general junto con los míos miraron por un momento aquel retrato y aquellas palabras; la fuerte cara volvió a serenarse y... empezamos a hablar de la Argentina.

"La emigración a la Argentina y a las demás repúblicas de Sud América, sigue siendo el motivo de mis estudios. Pronto voy a dar otra conferencia sobre ese tema, habiendo sido invitado a ese objeto para el 18 de este mes en Milán, y lo voy a hacer con verdadero placer, tratándose de un tema tan importante para aquellas repúblicas hermanas y para nosotros.

"Vea: una de las impresiones más gratas que me he traído de la Argentina, adonde quisiera volver cuanto antes, es esta: hablando con los argentinos se tiene en seguida la impresión de hablar con gente franca y de inteligencia abierta a todas las ideas.

"En ese ambiente y con el gobierno actual, cualquiera iniciativa que consulte los intereses de los dos países prosperará.

"Los italianos de las repúblicas sudamericanas pueden y deben ser baluartes de paz y soldados del trabajo.

"Nosotros debemos trabajar para que muchos de los nuestros se arraiguen allá, una vez que se les brinde la oportunidad de conseguir con su trabajo siquiera sea una mínima parte de aquellos inmensos campos. Allá deben tener su casa, formar su hogar, ser con toda lealtad ciudadanos de aquellas tierras, sintiéndose, sin embargo, siempre orgullosos de haber salido de una cepa tan noble, tan antigua, tan genial como la nuestra y contribuyendo por consiguiente a mantener entre los italianos americanos e italianos de Italia las más estrechas vinculaciones. De este modo, no se resolverán solamente problemas económicos cuantiosísimos, sino que se contribuirá también a la solución de problemas de otra naturaleza, no menos graves, como es el de la conservación de prevalencia de la raza latina en países hoy indudablemente y profundamente latinos, y que deben seguir siéndolo, como quieren sus mejores hombres, para que esta grande civilización latina, que sigue dando a la humanidad sus mejores genios, mantenga en el nuevo mundo el equilibrio con otras civilizaciones que mantiene en el viejo.

"Pero para conseguir ese resultado, para que la sola emigración que puede derramar grandes caudales de su savia en aquellas tierras, es decir, la italiana, lo haga, hay que proporcionarle una base sobre todo en el orden económico, mucho mejor de la que ha tenido hasta ahora.

"Vea, por ejemplo, lo que está pasando ahora en Italia, entre las poblaciones del campo, de donde tendría que salir el contingente emigratorio deseado allende el océano.

"Aquí, como en toda la Liguria, ha aumentado el cultivo de las flores, de la fruta, de las legumbres. Así una hectárea de tierra produce hoy de 15 a 20.000 liras por año. Por todas partes verá usted campos de rosas, claveles, que se venden: los claveles, a una lira cada uno, y las rosas hasta cinco liras cada una. Y no bastan para el consumo. Todas las noches salen trenes para el Norte de Europa llevándose vagones llenos de nuestras flores y de nuestra verdura. ¡Piense lo que ha de ser comerse un "carciofo" fresco en pleno invierno! En París o en Londres se paga cualquier precio.

"El agua, para regar todo esto,—antes se conseguía muy poca e irregularmente almacenando en las laderas de las montañas en estanques primitivos, la lluvia o lo poco que daban los manantiales—hoy se hace subir a cualquier parte por medio de millares de bombas activadas por pequeños motores de 2 y 3 caballos de fuerza, gracias a la red de corriente eléctrica que mueve los ferrocarriles, ilumina todas nuestras ciudades y villorrios, escala los montes y surca los valles con tranvías que por todas partes llevan las comodidades de la vida y extraen los productos más valiosos.

1

2
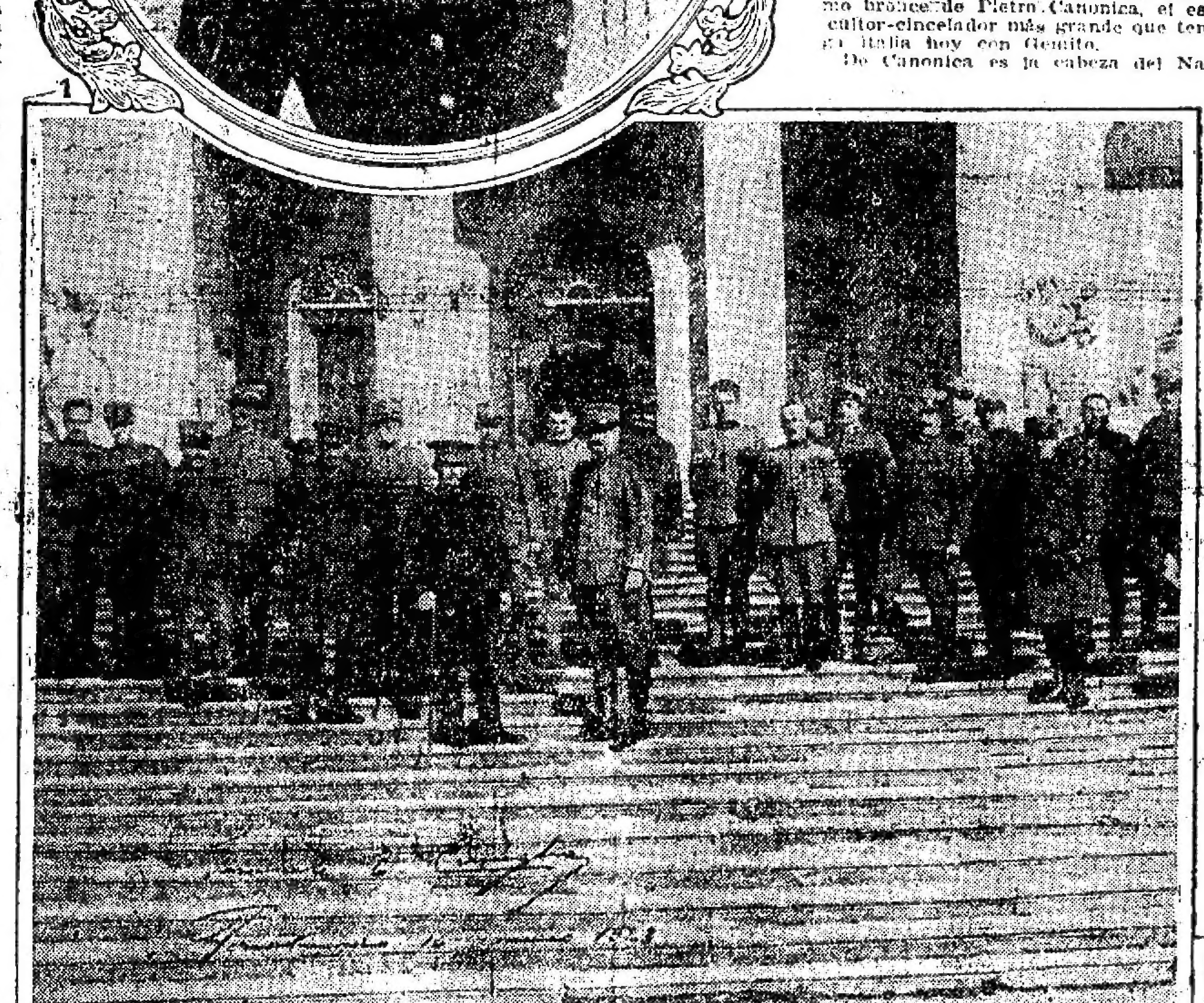

3

1) El capitán Caviglia; 2) Lord Cavan, generalísimo del ejército inglés, entrega al general Caviglia, rodeado por su estado mayor, la orden del Baño; 3) El general Caviglia en el palacio Persico, delante del histórico escritorio.

"Y lo que pasa en la Liguria, pasa en Lombardía, en Piamonte, Véneto, etcétera. El campesino italiano hoy es rico. Los productos de la tierra se han cotizado y se cotizan todavía a precios subidísimos. Así es que si emigra este campesino, es para trasladarse del campo a la ciudad. Y usted habrá visto cuán baja es la proporción de campesinos en la nueva corriente emigratoria hacia la América del Sud.

"Sin embargo, nosotros necesitamos descentralizar nuestra población, disminuir el número de nuestros consumidores, y con ellos los saldos desfavorables de nuestra balanza comercial. Del mismo modo, las repúblicas sudamericanas necesitan disminuir la extensión enorme de sus tierras baldías, aumentar con la población la producción y venir preparando la evolución de la ganadería a la agricultura y de la agricultura extensiva a la intensiva.

"¿Cómo se explica que, a pesar de las últimas leyes prohibitivas de la inmigración, a la California siguen trasladándose gran número de nuestros emigrantes? Porque para ellos no hay restricción que valga. Ellos no son los "undesirables"; por el contrario, hoy se les brinda toda clase de facilidades para que allí se arraiguen e inviertan sus ahorros en la compra de tierras.

"Lo mismo tiene que pasar, por ejemplo, en la República Argentina, para que emigren a ella, no sólo los que no encuentran trabajo aquí, sino aquella "aristocracia" agrícola que todos me manifestaron el deseo de que se dirigiera hacia el Río de la Plata.

"Sobre todo, es necesario que a los que emigren con dinero se les ofrezca la oportunidad de comprar tierras buenas y baratas, y para los demás, contratos de arrendamientos acomodados, que permitan a todos, y no solamente a los que cultiven menos de 300 hectáreas, gozar de los beneficios de la ley reciente sobre arrendamientos agrícolas, y, sobre todo, de la más absoluta libertad en la venta de sus frutos.

"Sólo así se conseguirá que salgan de nuestras campiñas centenares de miles de buenos agricultores.

"Me alegré saber que el Ministro de Agricultura argentino piensa tomar medidas para el fraccionamiento de la tierra, como ha hecho, hace poco el Uruguay con la ley presentada por un primo mío, el ministro Caviglia, para combatir el latifundio. Y me gusta sobre todo saber que el mismo doctor Le Bretón es un decidido partidario de la reforma de la agricultura argentina, habiendo a ese efecto contratado al profesor Strampelli.

"Nosotros tendremos que prestar todo nuestro más decidido apoyo a esas excelentes tendencias, estando los intereses de aquellos países tan íntimamente vinculados con los nuestros, y pudiendo nosotros conseguir directamente, en cambio de nuestros inmigrantes, las materias primas valiosísimas que aquellas tierras maravillosas nos pueden brindar para nuestros consumos y para nuestras industrias.

"He visto los cultivos de algodón del Chaco, y me quedé asombrado. De allí sale un algodón que no desmerece en nada al algodón egipcio. Tiene todavía algunas deficiencias debido a los sistemas defectuosos de elaboración. Pero en cuanto desaparezcan esos inconvenientes, el algodón del Chaco podrá muy bien surtir a muchas de nuestras fábricas. Y lo mismo ocurrirá con muchos otros productos vejetales y minerales de aquel país.

"Vuelvo a decirlo, Yo soy un decidido partidario de la emigración italiana a la América del Sur, y sobre todo a las Repúblicas Argentina y del Uruguay, y no escatimaré esfuerzos para conseguir que ésto se haga. Pero esto supone que de ambos lados se trabaje para brindar a los futuros emigrantes lo que hasta ahora les ha faltado y ha mermado en mucho su rendimiento para el país de origen y el de emigración."

Habiéndole yo dicho que todos los diarios de la capital y de las provincias, y especialmente LA PRENSA, habían prestado preferente atención a la conferencia dada por S. E. en Roma el 3 de diciembre de 1922, de regreso de Sud América, el general Caviglia se manifestó muy satisfecho, encargándome que manifestara desde estas columnas a toda la prensa argentina su íntimo agradecimiento por todas las atenciones de que había sido objeto durante su inolvidable viaje al Río de la Plata y su admiración por la grande obra de cultura y acercamiento entre Argentina e Italia que realizan esos diarios.

—

La entrevista se prolongaba desde hacía rato. En ella el general había hablado de guerra, de política y de intereses económicos.

El arte reclamaba su parte. Porque el general Caviglia, como todos los grandes, tiene alma de artista y mente de estudioso. Lo demostró en la República Argentina con su conferencia sobre China y Japón, dada en el salón de LA PRENSA. Y fué así que me enseñó las joyas de su colección artística, o, mejor dicho, una parte de las joyas que tiene en sus distintas residencias.

Me enseñó, ante todo, un preciosísimo bronce de Pietro Canonica, el escultor-cincelador más grande que tenga Italia hoy con Gemito.

De Canonica es la cabeza del Nazareno que está frente a su escritorio, sobre un antiguo mueble del Imperio. Y era tocante ver a ese genio de la guerra, a ese hijo de Marte, a ese soldado que no se puede imaginar de otro modo sino esgrimiendo la espada, levantar con sus manos fuertes y acariciar con mirada tierna y respetuosa un pequeño bronce, donde el genio y la inspiración cristiana de un gran artista habían reproducido tan tiernamente en el metal las facciones divinamente suaves y tristes de nuestro Redentor.

Me enseñó después con el mismo entusiasmo, una estatuita diminuta pero perfecta, de Gemito; cuadros de Giovanni Boldrini, de Giovanni Fattori, de Telémaco Signorini, de Mosé Bianchi, de Sernesi y Lega, y un delicioso cuadro de Venecia, de Francisco Guardi, y muchos otros, pasándolos a todos en reseña, magnificando sus bellezas, interpretando sus líneas, descubriendo el secreto de su expresión, como puede hacerlo un verdadero artista.

Pasamos así en reseña todas las bellezas reunidas en el vasto salón de Villa Laura, donde también vi, junto a muebles de Corea y de China, pieles de zorros cazados por el general en Siberia, alfombras y tapices de Salta, chillones por sus colores, pero tan interesantes como los mejores de Esmirna, y un calchaquí auténtico, donde están reproducidos guerreros mitológicos a quienes Caviglia dispensa el honor de tenerlos siempre... debajo de los pies.

Como gratísimo recuerdo de la visita—durante la cual pude sacar a S. E. algunas fotografías que lo destacan en su vida tranquila de Finalmarina—me entregó tres fotografías que acompañan esta correspondencia. Una representa al general cuando era capitán. Al recibirla no pude menos que decir: "¡Qué buen mozo era usted!" provocando de su excelencia la más cordial carcajada y tal vez el pensamiento de que mi frase, dicha así, era trunca...

La otra fotografía reproduce al general Caviglia sentado en el palacio Persico, delante del mismo escritorio que acabo de recordar.

Y la otra fué sacada en el momento en que lord Cavan, generalísimo del ejército inglés, entrega a Caviglia, rodeado por su estado mayor, la más alta condecoración del Reino Unido: la del Baño, inmediatamente después de Vittorio Véneto; y ésta quiso firmarla con la fecha de una visita cuyo recuerdo será para mí imborrable.

Nos despedimos cariñosamente, con unas cuantas mandarinas, arrancadas por el general de un árbol de su jardín. Recordé en aquel instante una frase que atribuyen en Milán a un aristócrata célebre... por sus distracciones, y que llegó a decir al rey Víctor Manuel I, que le convidaba con un habano: "Majestad: este cigarro lo voy a fumar durante toda mi vida". Así yo también dije en broma al general: "Estas mandarinas las voy a comer durante toda mi vida". Y el gran general soltó una carcajada, estrechándome amistosamente la mano.

—

El crepúsculo estaba próximo.

El sol, antes de desaparecer detrás del escollo del Mombrino, echaba sobre Finalmarina torrentes de oro y púrpura.

El antiguo castillo de Castelfranco, sobre cuyas murallas negras trepan, con la hiedra y los cactus, sugestivas villas como si fueran niñas acariciando a un anciano; el antiguo castillo, se parecía a un león que perezosamente se estirara desde el monte hasta el mar para recibir con el tibio beso del rey del cielo las caricias mórbidas de las brisas marinas. Las palmeras lucían todo el encanto de sus hojas, símbolo de victoria, y por las calles limpias y lindas la gente paseaba sin apuro, feliz de su belleza y de su paz.

Pregunté a una viejecita que salía conmigo de la Catedral, obra estupenda de Bernini, cuyo alto frente armoniosamente "barocco", dorábase en los últimos rayos del sol, pregunté a la viejecita vestida de negro, si conocía al general Caviglia.

Me miró, me sonrió socarronamente y me preguntó:

—Usted, señor, no es de Finalmarina, ¿verdad?

—No, no lo soy.

—Se ve, señor, por su pregunta, ¿Y quién no conoce aquí a nuestro general? Es hijo nuestro, pero ahora es también el hijo de la gloria, y un poco de su gloria nos cubre a todos. Y esto nos hace enjugar las lágrimas que la guerra nos hizo verter.

Recordé el monumento visto poco antes, levantado por Finalmarina a la memoria de los cuarenta héroes salidos de sus entrañas, "cuyos túmulos están lejos, cuyo recuerdo dura eterno entre sus conciudadanos".

Tal vez la viejecita era una viuda de guerra.

Dios bendiga sus lágrimas enjugadas por la gloria, y bendiga también a quien supo conquistar la victoria, la gloria para sí y para su patria, haciéndola más grande, más querida, más respetada.

JOSE SERRALUNGA - LANGHI.

Las exigencias de la alfalfa

(Especial para LA PRENSA)

Se aproxima la época en que nuestros agricultores y ganaderos efectúan sus grandes siembras de alfalfa, ya sea para corte o para pastoreo. Los encargos de semillas y las operaciones de compraventa han comenzado con un afán poco común que indica muy a las claras una reacción en la situación ganadera, debido a esperanzas más o menos fundadas en la mejora del mercado.

El mes de marzo o el de abril es el momento preferido para aquellos que hacen los sembrados mixtos, acompañados de avena u otros cereales, que protejan las tiernas plantas de alfalfa contra los rigores de los fríos invernales. Esta práctica sólo es recomendable para formar pastoreos y no para corte o semilla, aunque por excepción suelen formarse así excelentes praderas guadañables.

La época mejor es la primavera y los mejores alfalfares son los sembrados en esa estación.

Muchos cultivadores se quejan de que en sus campos no se da esta forrajera, lo que comprueban con experiencias realizadas sin mayores resultados. Las causas de estos fracasos pueden consistir, entre otros, en los siguientes motivos:

a) Debajo del suelo arable hay una capa de "tosca" que impide el desarrollo de las raíces hacia abajo, en busca del agua de la primera napa, que necesita la alfalfa para prosperar. En muchos partidos de las provincias de Buenos Aires, Córdoba y otras existe esa clase de rocas.

El remedio consiste en el laboreo con dinamita. Las casas que venden este explosivo indican la manera de hacerlo y facilitan el personal diestro para el caso. Ese laboreo consiste en agujerear el suelo, con barrenas especiales, cada cinco metros en todas direcciones, y en cada perforación colocar un cartucho de dinamita que al estallar rompe y resquebraja la capa de tosca, favoreciendo la penetración de las raíces y de las lluvias por sus intersticios. Además, los gases de la dinamita son un buen abono para el terreno.

Este método de labrar, cuesta un poco más que el común, que se hace con arado y que sería su complemento indispensable y merece ser ensayado en los casos que haya tosca, pues las pruebas realizadas y los resultados sorprendentes obtenidos en alfalfares y arboledas, así lo justifican.

b) Otras veces no hay tosca ni ningún inconveniente al parecer, pues se trata de suelos ricos y con todos los elementos físico-químicos que la planta exige para subsistir.

Lo que ocurre es que no hay en ese suelo los fermentos nitrificantes indispensables a la vida de esa forrajera.

Es sabido que los animales y las plantas necesitan de su concurso mutuo para subsistir. Así en nuestro aparato digestivo existe una flor y una fauna numerosa, de seres microscópicos e invisibles, que son los encargados de realizar la digestión de los alimentos que ingerimos, así como de la realización de diversos fenómenos fisiológicos en otros órganos cuyo conjunto origina la vida. Este fenómeno se llama simbiosis.

Ahora bien, la alfalfa y otras leguminosas especialmente, necesitan para poder alimentarse por sus raíces el concurso de unas bacterias, que se encargan de absorber el ázoe atmosférico y ponerlo a la disposición de los vegetales en que viven. Las colonias de estos microbios se pueden ver a simple vista al observar la serie de nudillos que hay en las raíces. Partiendo esas nudosidades se pueden ver en su interior mediante la ayuda del microscopio.

El ázoe o la parte azoada de los alimentos és la esencia alimenticia por así decirlo, y es por eso que la alfalfa es la "reina de los forrajeras" por su tenor de esta sustancia.

Si en el suelo donde se cultiva esa forrajera no existen las bacterias, por buenas que sean las semillas y la composición del terreno, la planta no prosperará, pereciendo al segundo o tercer año, después de haber producido rendimientos mediocres.

El remedio en este caso está en "vacunar" el terreno o la semilla. Esto se puede hacer de dos maneras: Una de ellas consiste en comprar en las casas del ramo unos tubos de "Nitrargina", que es un cultivo bacteriológico, y de acuerdo a las instrucciones del laboratorio, disolverlo en el agua y con ese líquido rociar la semilla antes de sembrarla. Si el tiempo después sigue lluvioso o hay humedad suficiente en el terreno, estas bacterias se propagan y se incrustan en las raíces de las leguminosas.

Otro medio consiste en sacar tierra de un alfalfar viejo, de diez a quince años, y previamente zarandeada se mezcla con la semilla; esto rinde buenos resultados. Mil kilogramos de esa tierra son suficientes para cada hectárea alfalfada. Como el procedimiento es costoso por el peso de la tierra, se puede hacer en una pequeña superficie para sacar de ella al cabo de dos o tres años la tierra "vacunada", que ha de originar los microbios en la tierra nueva.

Un modesto ensayo en una u otra forma, servirá para orientar al cultivador en cada caso.

c) Otra causa de fracaso consiste en la variedad elegida, pues hay muchas especies cultivadas.

En el país mismo las hay procedentes de Médanos (Sur de Buenos Aires), Mendoza, Tucumán, La Pampa, Valle de Lerma, Cafayate, Catamarca, San Juan, Santiago, etcétera. En Estados Unidos se emplean, y se venden también en plaza entre nosotros, las alfalfas de Grimm, la de Dakota, Utah, Kansas, Arizona, California, Colorado. En el Perú existen la "vellosa" de Pedrana, las semivellosas de Chimbote, Huama, Huacho, etcétera. Además se vende también la de Turkestán, Alemania e Italia.

Cada una de estas especies, que son todas de verdadera alfalfa, pero muy diferentes unas de otras, requieren condiciones especiales de medio para prosperar. De manera, pues, que casi podemos afirmar que hay una para cada caso. Sólo la experimentación nos dirá cuál es la que nos conviene.

Esta tarea debe confiarse al Ministerio de Agricultura de la Nación y a los gobiernos de provincia; en este como en otros casos, deben hallarse a cargo del tesoro general, porque son para bien común, fuera de que se necesitan condiciones técnicas especiales para realizarlas, que no están al alcance de los agricultores o ganaderos.

d) — Ocurre a veces que la primera napa de agua está muy próxima, a menos de cinco metros, y entonces las raíces se pudren y la simbiosis de la planta con las bacterias no se realiza, ocasionando su muerte a plazo breve.

No debe pues sembrarse allí donde la primera napa esté a menos de cinco metros o a más de quince; aun cuando he tenido ocasión de ver raíces hasta a veinticinco metros de profundidad, que habían ido allí a buscar la humedad necesaria para la formación de su follaje acuoso y suculento.

Cuando se trata de terrenos de regadío no se necesita profundizar las raíces, pues la humedad se la proporciona el riego. Entonces es necesario que el terreno sea permeable hasta un metro y medio de profundidad, porque sino el encharcamiento produce su podredumbre.

e)—La falta absoluta de cal en el terreno es también causa del fracaso de este cultivo. Esto puede saberse por medio del análisis que hacen gratuitamente las oficinas agrícolas nacionales y provinciales.

En caso que esto sucediera se puede abonar el terreno a razón de dos mil kilogramos de cal viva por hectárea o en su defecto tres mil kilogramos de residuos de calera o yesería.

Se pone la cal en montoncitos bien distribuídos por todo el campo, se cubre con tierra y al cabo de quince días estarán totalmente pulverizados. Se desparrama con pala, a mano o pasando una rastra con los dientes para arriba varias veces, antes de arar. Con el arado se mezcla y queda listo para la siembra.

Es la ocasión de hacer notar que los animales criados en un potrero abonado con yeso o cal, son mucho más precoces que los demás, desarrollándose en menos tiempo y necesitando también menos tiempo para el engorde. Esto tiene importancia para los tamberos y criadores de animales para matadero, pues les permitirá renovar el capital con más frecuencia. Cuando volvamos a la normalidad en los mercados, habrá llegado el momento de ejercitar esta práctica común en Estados Unidos y otros países de agricultura adelantada.

Bien pues; vistas las causas enumeradas así a la ligera, que obstan para el buen desarrollo de la reina de las forrajeras, se desprende que no debemos afirmar así de primera intención que tal o cual terreno "no es apto", sin agotar primero los experimentos fáciles de realizar. Por ejemplo, cada interesado puede adquirir diez kilogramos de cada clase de semilla y con ellos sembrar una faja de terreno, notando las clases y lotes con toda escrupulosidad, colocándolos uno a continuación del otro para comprobar por la observación, cuál se adapta y cuál no.

Si fuera mucha la cantidad indicada puede hacerse en pequeñas parcelas sembrando un kilogramo por cada especie.

En lotes separados se "vacunará" con nitrargina o tierra de alfalfares, el terreno, y se verá si es esta la causa de los fracasos anteriores.

La presencia de la tosca o bancos de pedregullo impermeables es fácil de comprobar y el gasto de dinamita y trabajo para una experiencia no pasará de treinta pesos. Cuando se hace en grande escala se va disminuyendo hasta la mitad de esta suma.

La alfalfa, pues, bien llamada la "reina de las forrajeras" y que lo es en nuestro país, tiene exigencias que hay que tener en cuenta cuando de cultivarla se trata. Las oficinas nacionales y provinciales de agricultura, proporcionan los informes necesarios a los interesados para la buena dirección de las experiencias.

BOLETIN TELEGRAFICO DEL EXTERIOR — SERVICIO MUNDIAL EXCLUSIVO PARA

LA ACCION FRANCO-BELGA EN LA ZONA DEL RUHR

EFECTOS DE LA OCUPACION FRANCESA DE DORTMUND

ACTITUD DE ESTADOS UNIDOS Y DE GRAN BRETAÑA

MAÑANA SE INICIARA LA CONFERENCIA DE BRUSELAS

SE PROYECTA ACRECENTAR LA PRESION SOBRE ALEMANIA

EN LA ZONA OCUPADA

PIRMASENS, marzo 10 (United)— Un alemán fué encontrado muerto de un tiro.

Han sido arrestados dos soldados de color; en poder de uno de ellos se encontró el reloj de la víctima.

LONDRES, marzo 10 (United). — Comunican de Bochum que un alemán ha sido mortalmente herido a bayonetazos.

BERLIN, marzo 10 (United — Según noticias recibidas de Loettringhausen, los franceses mataron a tiros a uno de los miembros de la comisión de ferrocarriles, arrestando a su compañero.

En Essen los franceses hirieron de un tiro en el pulmón a un civil y mataron a un bombero.

BRUSELAS, marzo 10 (Havas) — La agencia telegráfica belga dió a conocer la nota siguiente:

Según un telegrama que el señor Thomas, secretario de la Federación de Ferroviarios de la Gran Bretaña, recibió de los ferroviarios alemanes de Berlín, los empleados por las autoridades de ocupación en el Ruhr mandaron una nota en la que dicen que se les obliga a firmar una declaración por la cual aceptan la jornada de diez horas en lugar de la de ocho y se comprometen además a trabajar por la república franco-renana.

BRUSELAS, marzo 10 (Havas)—Se desautoriza categóricamente que los ferroviarios alemanes hayan sido obligados a trabajar diez horas diarias en la zona ocupada.

BERLIN, marzo 10 (United) — Un despacho de Francfort dice que un soldado de color francés hizo fuego sobre un trabajador, matándolo.

ACCION FRANCO-BELGA

WERDEN, marzo 10 (United) — El príncipe Guillermo de Lippe ha sido condenado a pagar una multa de 7 millones de marcos, por llevar armas —tratábase de una cachiporra—cuando fué arrestado, días pasados.

Está arrestado bajo vigilancia hasta que pague.

LONDRES, marzo 10 (United)—Se dice que los belgas que ocupan Buderich confiscan diariamente los trenes que llegan de Holanda cargados con leche destinada a los niños de la zona del Ruhr.

COLONIA, marzo 10 (Havas) — Al pronunciar su fallo contra el doctor Schweibel, prefecto del distrito de Heisenheim, quien ha sido condenado a cinco años de prisión y al pago de una multa de quince millones de marcos, la corte marcial se fundó en el hecho de que el doctor Schweibel desobedeció las órdenes impartidas por las autoridades francesas y participó en manifestaciones anti-francesas.

PARIS, marzo 10 (Havas) — El gobierno francés ha publicado una nota en la que refuta el último memorándum alemán, que ha sido distribuído entre las distintas misiones diplomáticas acreditadas en Berlín.

En la mencionada nota, el gobierno francés demuestra que las medidas adoptadas por Francia y Bélgica, al proceder a la ocupación de la cuenca del Ruhr, se hallan absolutamente de acuerdo con las cláusulas del tratado de paz.

BERLIN, marzo 10 (United) — La Telegraph Union recibió una información de Gelsenkirchen, anunciando que los mineros de aquel distrito hacían sonar las sirenas, advirtiendo a los trabajadores del gremio que las tropas francesas se disponían a emprender la marcha y se preparaban para proceder a la ocupación de todas las minas.

Por su parte, el "Tages Zeitung" publica una información de su corresponsal en Dortmund, quien dice saber que los franceses proyectan, con la ayuda de los mineros polacos, penetrar en las minas de aquella zona el día 15 del corriente, a fin de hacerse cargo de los trabajos de las mismas.

Agrega que ya enviaron refuerzos de tropas francesas a la mina Konsolidation, situada en el distrito de Gelsenkirchen, y que acuparon las entradas de aquélla.

Según esas informaciones, cooperan en este movimiento entre seiscientos y ochocientos soldados belgas, quienes ocuparon las oficinas de las minas, cerca de Wesel.

Terminan diciendo esas noticias, que los ocupantes de las minas procedieron al arresto de los obreros del último turno, en circunstancias en que abandonaban ayer sus tareas en la mina Zweckel, y que no permitieron que entraran a trabajar los del primer turno de hoy.

LA SITUACION

BERLIN, marzo 10 (United) — Comunican de Dortmund que aparentemente los franceses tienen la intención de quedarse definitivamente en esa ciudad.

Hasta ahora las tropas habían entrado y salido, de acuerdo con lo que los franceses estimaban necesario, teniendo sus guarniciones en los suburbios.

Ahora parece que van a mantener gran número de tropas en la ciudad, ocupando los cuarteles y escuelas y otros lugares.

Se considera tal actitud como grave, en vista de que Dortmund es la ciudad más importante después de Essen.

Se anuncia que hoy llegarán dos nuevos batallones.

BOCHUM, marzo 10 (United) — A juzgar por los hechos, los franceses tienen la intención de obligar a la población a la obediencia mediante el hambre.

Muchas calles se hallan custodiadas, aislando por completo distintas partes de la ciudad.

LONDRES, marzo 10 (United) — Algunas informaciones obtenidas sobre la cuestión del Ruhr dicen que la próxima visita de Poincaré a Bruselas está relacionada con el descontento que manifiestan los belgas sobre la situación, particularmente por lo que afecta a los comerciantes de Amberes, los cuales atraviesan por una crisis causada por la actual paralización del tráfico y de las transacciones comerciales.

BERLIN, marzo 10 (United)—Debido a que la ocupación del Ruhr por los franceses ha empeorado la situación industrial y las condiciones de vida en la cuenca del Ruhr, muchos de los habitantes de esa zona y otros de distintas partes de Alemania piensan emigrar.

El comisariado brasileño de emigración ha recibido muchos pedidos de alemanes que desean pasaje gratis para dirigirse al Brasil.

Los consulados de la República Argentina y de los Estados Unidos también informan que se registra un gran aumento en el número de visación de pasajes para emigrantes.

La situación respecto a la desocupación aún no ha tomado un aspecto serio. En Berlín el número de desocupados se ha duplicado durante el mes de febrero y aumenta rápidamente en la región del Ruhr.

LONDRES, marzo 10 (Havas)—Las noticias llegadas de Dusseldorf indican que la acción emprendida en el Ruhr por Francia y Bélgica dará el resultado perseguido por ambos gobiernos.

Según las informaciones, el deseo de los alemanes para llegar a un arreglo final ha aumentado considerablemente durante estos últimos días, debido al número de obreros alemanes que no tienen ocupación, así como por las necesidades diarias de la población del Ruhr.

DUSSELDORF, marzo 10 (Havas) —Una nota oficiosa dice:

Al efectuar una requisa en una imprenta de Essen, fueron confiscados 400 kilos de folletos antifranceses.

Los obreros ferroviarios desocupados de Maguncia y Landau recibieron los salarios correspondientes al mes de abril.

Estos varían entre 300 y 400.000 marcos por obrero.

Durante el día de ayer funcionaron 179 trenes de pasajeros, 42 de mercancía y 11 trenes militares y obreros.

El total en kilómetros recorridos se eleva a 32.500.

El ministro de Guerra francés, M. Maginot, llegó esta mañana. El citado ministro visitará las tropas, los acantonamientos y las instalaciones militares.

ACTITUD BRITANICA

LONDRES, marzo 10 (Havas)—Una nota oficiosa confirma que el gobierno no ha ratificado el acuerdo celebrado por el general Godley sobre la cuestión de la utilización de las líneas férreas de la zona británica de ocupación por los franceses.

La decisión ha sido comunicada al gobierno de Berlín, a fin de asegurarse que los ferroviarios alemanes conducirán los trenes a través de la zona inglesa.

Los ingleses autorizaron el tránsito diario de diez trenes de tropas y dos de aprovisionamientos.

ACTITUD NORTEAMERICANA

WASHINGTON, marzo 10 (United) La gravedad cada vez mayor de la situación en el Ruhr, así como otros problemas que amenazan con provocar nuevas hostilidades, han dado margen a que los altos funcionarios del gobierno declaren que los Estados Unidos tratan de encarar la forma de llegar a un punto que les permita ofrecer sus buenos oficios para la conclusión de un arreglo pacífico.

Pero la política que siguen en la actualidad tanto Francia como Alemania, declinando toda intervención, impide que la Unión pueda contemplar por ahora ningún plan de arreglo.

CONFERENCIA DE BRUSELAS

BRUSELAS, marzo 10 (United)—La conferencia más importante, desde el principio de la ocupación del Ruhr, será inaugurada en esta ciudad a las 14 del lunes próximo.

Los objetivos principales serán:

Primero, decidir los mejores medios de conseguir dos millones de toneladas de carbón que los mineros alemanes han extraído de las minas, pero se han negado a cargar.

Segundo, intensificar la presión de naturaleza económica sobre Alemania.

Tercero, completar arreglos para la explotación de los ferrocarriles en las zonas ocupadas.

Cuarto, convenir las condiciones que Francia y Bélgica impondrán al ceder Alemania.

M. Poincaré ha anunciado definitivamente que asistirá a la conferencia.

BRUSELAS, marzo 10 (United) — Es probable que los señores Poincaré, Maginot, Le Trocquer, el general Degoutte, el alto comisionado señor Tirard y los peritos franceses, permanezcan en esta capital hasta el jueves, con el propósito de llegar a un acuerdo con Bélgica respecto de todos los puntos, incluso la elaboración de un programa que permita obtener el mayor provecho durante la ocupación.

RESPUESTA ALEMANA A INFORMES FRANCESES

BERLIN, marzo 10 (United)—Contestando al libro amarillo francés, el señor Bergmann declara semioficialmente que el 31 de diciembre se comunicó a los gobiernos aliados que él estaba preparando un plan de reparaciones para someterlo a la conferencia de París.

En la misma declaración semioficial los señores Kloeckner, Stinnes y Silverberg manifiestan que por dos veces se envió una notificación a Francia, avisándole que se preparaban para trasladarse a París, con la correspondiente autorización del canciller Cuno para negociar las entregas de carbón de piedra, coke y maderas.

Rosenberg dice que Inglaterra aprobó el envío de los industriales a París para negociar tales entregas.

ACTUALIDAD POLITICO-ECONOMICA EN ITALIA

LA LEY DE LAS OCHO HORAS DE TRABAJO

RESOLUCIONES TOMADAS POR EL GABINETE

OPINION NORTEAMERICANA SOBRE EL GOBIERNO

(Especial para LA PRENSA)

ROMA, marzo 10—Los ministros en el acuerdo de hoy aprobaron el proyecto de ley de ocho horas de trabajo.

El proyecto entrará en vigor el 21 de abril próximo, aniversario de la fundación de Roma.

Se trató también en reunión de ministros, de la nueva organización de los servicios aeronáuticos civiles, que tendrá una dirección y administración autónoma independiente del ministerio de Guerra.

ROMA, marzo 10 (Havas)—En la reunión del consejo de ministros, el jefe del gabinete, señor Mussolini, expuso su programa de reorganización de la volación en el que establece la idea de dar una importancia especial a la hidrovolación, debido a la posición geográfica del país. Además, se resolvió instituir el cargo de agregado aeronáutico ante las embajadas de París, Londres, Berlín y Wáshington.

ROMA, marzo 10 (United)—En la reunión de gabinete de hoy se trató también de la emisión de valores trasferibles, la reforma de la ley de propiedad literaria y artística y la de privilegios de invención.

ROMA, marzo 10 (United)—En el proyecto de hoy estableciendo la jornada de ocho horas, se excluye el trabajo agrícola y el trabajo en los vapores y veleros. El ministro de Trabajo decidirá los casos en que se produzca alguna controversia.

ROMA, marzo 10 (Havas) — El consejo de ministros no procedió hoy a la ratificación de la convocatoria de la convención que se refiere al trabajo de las mujeres, durante el puerperio, hasta tanto no se discutan las medidas sobre las pensiones y enfermedades.

Italia, al ratificar las cuatro convenciones de Wáshington, se colocó en lugar prominente con respecto a las naciones adherentes a la organización internacional del trabajo.

CONVENCIONES APROBADAS

ROMA, marzo 10 (United)—En su reunión de la fecha, el gabinete resolvió ratificar cuatro de las convenciones adoptadas en la conferencia del trabajo realizada en Wáshington el año anterior.

Las dos restantes serán ratificadas tan pronto como haya sido modificada, de acuerdo con los principios establecidos en Wáshington, la ley italiana sobre el trabajo de los menores y de las mujeres.

También se resolvió que la ley que establece la jornada de ocho horas entre en vigor dentro del término de seis meses, a contar desde la promulgación del decreto.

Por último, el ministro de Colonias, señor Federzoni, informó a sus colegas sobre la situación en la Cirenaica, la cual, dijo, atraviesa por un período de calma, después de las recientes operaciones de policía realizadas.

RELACIONES COMERCIALES

ROMA, marzo 10 (United)—Informan de Milán, que hoy se celebró en aquella ciudad el banquete que anualmente celebran los miembros de la Cámara de Comercio norteamericana.

Entre los asistentes al acto, figuraban el prefecto señor Lusignoli; el alcalde, señor Mangiagalli; el senador Salmoiraghi, y los representantes consulares de la Unión en Milán y Génova.

En nombre del embajador de los Estados Unidos, Mr. Child, hizo uso de la palabra el primer secretario de la embajada, Mr. Gunther, quien alabó los esfuerzos que realiza el señor Mussolini para obtener la rehabilitación económica de Italia, los que tendrán, dijo, un completo éxito, pues el jefe del gabinete italiano cuenta para ello con la colaboración del país.

ELOGIO DE UN DIARIO NORTEAMERICANO

(Especial para LA PRENSA)

NUEVA YORK, marzo 10—El "New York Journal Commerce", de esta ciudad, dedica su editorial de hoy a Italia y a su actual gobierno, al que tributa grandes elogios por su política exterior que estima prudente, y haberse opuesto al aplastamiento de Alemania, así como a su negativa de participar en el bloque continental contra Inglaterra y Norte América.

Es motivo también de altos elogios por parte del mismo diario, la política interna de reconstrucción económica, de concordia nacional y de mayor extensión de la educación pública.

El editorial del "New York Journal Commerce" es un síntoma del cambio de la opinión norteamericana respecto a Italia, tanto más cuanto que el citado diario es el portavoz más autorizado del mundo económico de los Estados Unidos.

EL PARTIDO LIBERAL

ROMA, marzo 10 (United) — El comité ejecutivo del partido Liberal decidió la constitución de un grupo parlamentario único, del cual serán excluídos los miembros del partido que hayan hecho el "sabotage" de la victoria, o que hayan efectuado pactos con los partidos antinacionalistas.

EL TRATADO DE RAPALLO

ROMA, marzo 10 (United) — El diputado Judan y el capitán Roncagli entregaron hoy al señor Mussolini una copia de la resolución aprobada por la Asociación Pro Dalmacia, protestando contra la ejecución del tratado de Rapallo.

DIVIDENDOS BANCARIOS

ROMA, marzo 10 (Havas)—La agencia Stefani publica la nota siguiente:

La tendencia general de los institutos de crédito italianos, incluso los Bancos más importantes de la península, a la clausura de las cuentas del ejercicio de 1922, es de no aumentar y aun mismo reducir y hasta en ciertos casos evitar la distribución de dividendos a los accionistas, a fin de dedicar resueltamente las mayores reservas posibles a consolidar los patrimonios en interés de la economía nacional, en este preciso momento de recogimiento vigoroso y de reconstrucción enérgica.

Esta política de los institutos de crédito guiada por los más sanos principios es favorablemente juzgada por el ministro de Finanzas.

LOS GASTOS DE GUERRA

PUBLICACION DE UN INFORME OFICIAL

Se rinde tributo a la memoria del conde Macchi di Cellere

(Especial para LA PRENSA)

ROMA, marzo 10 — Se ha repartido a los parlamentarios, de la Cámara y del Senado, el informe redactado por la comisión designada para investigar sobre los gastos de guerra.

El informe no contiene nada de nuevo; repite las afirmaciones y acusaciones conocidas. Uno de los capítulos del informe está enteramente dedicado al desorden administrativo que predominaba en las reparticiones encargadas de adquirir material bélico.

ROMA, marzo 10 (Havas) — El parlamento italiano resolvió, en el año 1920, realizar una investigación sobre los gastos causados por la última guerra, habiendo nombrado a ese objeto una comisión especial que acaba de presentar su informe.

En ese documento, que consta de dos volúmenes, la comisión especifica principalmente, que varias firmas que abastecieron a las tropas en campaña, realizaron beneficios exagerados. Los miembros de la citada comisión, consiguieron un reembolso de 824.000.000 de liras por cuenta del Estado.

Consta, además, en el informe, que los gastos de guerra comprendidos entre el ejercicio 1914-1915, hasta el de 1922-1923, alcanzaron la suma de 144.000.000 de liras, aproximadamente.

ROMA, marzo 10 (United) — En el segundo tomo del "Informe sobre los gastos de guerra", se reivindica plenamente la conducta del general Tozzi, cuya actividad sagaz, regular y precisa es digna de todo encomio. Declara el informe, que el general Tozzi ha merecido bien de su país. Los investigadores, por lo tanto, le extienden públicamente su agradecimiento, y agradecen a Baruch, Kingston y Kessler la colaboración con Tozzi, deplorando la campaña de la prensa contra este último, campaña que atribuyen a las instigaciones del cónsul Carrara, del coronel Airoldi, del ingeniero Pomilio y del comendador Prister.

El informe rinde un alto tributo a la memoria del embajador Macchi di Cellere.

La misma comisión establece, además, que la empresa Ilva había cobrado al tesoro 44.000.000 de liras demás, y ordenó su reembolso.

DOS ANIVERSARIOS

MAZZINI Y DE AMICIS

ACTOS PUBLICOS EN SU MEMORIA

(Especial para LA PRENSA)

ROMA, marzo 10 — La prensa de la capital y de las demás ciudades de la península conmemoran en sus columnas el 5.° aniversario de la muerte de Giuseppe Mazzini.

El comisionado municipal, señor Cremonesi, en unión de varios de los altos empleados de la repartición municipal, llevó esta mañana una corona de flores al busto del gran pensador y político.

(Especial para LA PRENSA)

GENOVA, marzo 10 — Organizada por los elementos republicanos de esta ciudad, se realizará mañana una procesión cívica que partirá de la Aquasola para dirigirse al cementerio de Staglieno, llevando coronas de flores, que depositarán en la tumba de Mazzini.

Los mazzinianos intransigentes no hicieron acto de adhesión a la iniciativa mencionada, prefiriendo ir solos y en pequeños grupos.

ROMA, marzo 10 (United) — Con motivo del aniversario de la muerte de Mazzini los edificios públicos izaron la bandera nacional a media asta.

De Génova telegrafían que el alcalde Ricci, acompañado por una delegación de concejales, visitó la tumba de Mazzini en Staglieno, depositando en ella una corona.

(Especial para LA PRENSA)

ROMA, marzo 10 — De acuerdo con las disposiciones dictadas por el gobierno, por conducto del ministerio de Instrucción Pública, en todas las escuelas primarias y secundarias de la península se ha conmemorado hoy el aniversario de la muerte de Edmundo De Amicis.

EXPLOSION DE UN PROYECTIL

VARIAS VICTIMAS

(Especial para LA PRENSA)

ROMA, marzo 10 — Comunican de Florencia que en el polígono de artillería ocurrió esta mañana un sensible accidente que causó algunas víctimas.

Un proyectil de 100 milímetros reventó al salir de la boca del cañón.

A consecuencia de la explosión murieron el cabo Mangone y el artillero Ferrarini.

Resultaron cinco heridos, entre ellos el capitán Rizzo y el cabo Baldaasseroni.

LA COLONIZACION EN SAMALIA

El Parlamento de Cirenaica

ROMA, marzo 10 (United) — Comunican de Mogadiscio que el duque de los Abruzzos antes de embarcarse para regresar al continente declaró que consideraba que los ensayos agrícolas que se habían hecho en la Samalia habían obtenido buen éxito, principalmente en lo referente al cultivo del algodón, habiéndose demostrado que era perfectamente posible en cualquier escala.

Este año la colonia había producido 100 toneladas de algodón egipcio de la mejor calidad.

El trabajo de la preparación de las tierras se continuará, habiendo actualmente 1.000 hectáreas disponibles, como también se continuarán las obras de riego y la apertura de nuevos caminos.

ROMA, marzo 10 (United)—Anuncian de Benghasi, que Ahmed Benani convocó al Parlamento.

El alcalde de Derna fué designado para presidir a la comisión que se eligió con objeto de redactar la respuesta que deberá darse al mensaje del gobernador.

ROMA, marzo 10 (United) — Se anuncia oficialmente que después de las recientes operaciones de la policía militar realizadas con objeto de dispersar las agrupaciones ilegales de los partidarios de Senussi, el orden ha sido restablecido por completo en la altiplanicie de Cirenaica.

LOS SUCESOS DE BOLONIA

Terminación del proceso

(Especial para LA PRENSA)

GENOVA, marzo 10 — Dicen de Milán que el prefecto Lussignoli, en previsión de que pudieran producirse incidentes con motivo de la terminación del proceso de Bolonia, dispuso un servicio extraordinario de vigilancia, estableciendo refuerzos de carabineros y agentes de investigación en los alrededores del Palacio de Justicia.

Un público enorme se reunió después de mediodía en espera del veredicto y de la sentencia.

El jurado permaneció reunido mucho tiempo.

La corte, en vista del veredicto, condenó solamente a dos de los acusados: Pietro Venturi, a 13 años de reclusión, y Nerino Dardi, a 9 meses. Los otros once acusados fueron absueltos.

Venturi tiene 40 años de edad, es joyero, pero se había dedicado exclusivamente a la organización de los gremios obreros y desempeñaba el cargo de subsecretario de la cámara del trabajo. El otro condenado, Nerino Dardi, es un joven de 24 años, de profesión fogonero.

ACTIVIDAD EN ERITREA

ROMA, marzo 10 (United)—El rey recibió hoy en audiencia al visitador apostólico en Eritrea, monseñor Camilo Carrara, y al doctor Hugo Turicato, delegado del Instituto Colonial, los que le invitaron a asistir al Augusteum donde se celebrará un espectáculo cinematográfico comprendiendo las actividades italianas en Eritrea.

La fiesta, a la que prometió asistir el rey, se realizará el lunes próximo y será en beneficio del tesoro público.

FASCISTAS CONDENADOS

ROMA, marzo 10 (United)—Informan de Milán que tres fascistas, acusados de haber suministrado aceite de ricino al comunista Antonio Bolzoni, comparecieron hoy ante el tribunal.

El fiscal pidió para ellos tres años de cárcel, pero el tribunal les impuso una condena de treinta meses.

Es esta la primera vez que se dicta una sentencia en casos de esa índole.

LA DESOCUPACION DISMINUYE

ROMA, marzo 10 (United)—Las estadísticas oficiales establecen que el número de desocupados existentes en el reino en 1.° de enero de 1923, era de 381.968, mientras que en la misma fecha del pasado año, el número de los mismos era de 608.819.

EL GOBERNADOR DE TRIPOLITANIA

ROMA, marzo 10 (United) — Se anuncia que el gobernador de la Tripolitania, señor Volpi, ha sido invitado a trasladarse a Roma, para tratar sobre la colonización agrícola que debe efectuarse a fin de valorizar las zonas recientemente reconquistadas.

NUEVO DIARIO NACIONALISTA

ROMA, marzo 10 (United) — Inició hoy sus publicaciones diarias el diario "Impero", órgano nacionalista.

Lo dirigen los periodistas Decio Carli y Emilio Settimelli.

SENADOR FALLECIDO

ROMA, marzo 10 (United)—Ha fallecido en Trento el doctor Pietro D'Ayala, senador del reino.

Comentarios a una resolución bancaria

(Especial para LA PRENSA)

ROMA, marzo 10 — No ha producido muy buena impresión el hecho de que el consejo administrativo del Banco di Roma haya resuelto no acordar, este año, ningún dividendo a sus accionistas.

La suma ingresada por concepto de ganancias, la destina el consejo de administración al fondo de previsiones.

Ecos del fallecimiento de Vannicola

(Especial para LA PRENSA)

GENOVA, marzo 10 — Una información de Grottamare al "Secolo XIX" dice que con la muerte de Gaetano Vannicola desaparece uno de los más insignes arquitectos italianos.

El citado diario recuerda que Gaetano Vannicola residió muchos años en Buenos Aires, siendo uno de los más eficaces colaboradores del ingeniero Meano, muerto trágicamente en la capital argentina.

El duque de Aosta

ROMA, marzo 10 (United) — El duque de Aosta visitó hoy al señor Mussolini.

Importante desfalco

(Especial para LA PRENSA)

GENOVA, marzo 10 — Comunican de Turín que a raíz de la desaparición de la suma de 145.000 liras de la caja del Arma de Carabineros, fué detenido el mayor Luis Martinelli.

Los reyes de Dinamarca

ROMA, marzo 10 (United) — Los soberanos de Dinamarca pasaron hoy por Milán en dirección a Trento y Merano.

Contra el cáncer

ROMA, marzo 10 (United) — Informan de Turín que el senador Pescarolo donó 200.000 liras al hospital municipal con el fin de que se establezca una clínica especial de radiología para la curación del cáncer.

Por el fomento agrícola

ROMA, marzo 10 (United) — Gabriel d'Annunzio envió un mensaje de felicitación al señor Mario Ferraguti, creador de las escuadras fascistas para el mejoramiento de la agricultura.

En el mensaje se enaltecen los trabajos agrícolas.

ESTADO DEL PROBLEMA DE ORIENTE

CRONICAS DE RAMON DE FRANCH PARA "LA PRENSA"

EL CONTRAPROYECTO DE PAZ PRESENTADO POR LOS TURCOS

BASES PRINCIPALES — CUESTIONES POLITICAS Y ECONOMICAS

RESUMEN DE LAS CONCESIONES DE TURQUIA A LOS ALIADOS

(Especial para LA PRENSA)

CONSTANTINOPLA, marzo 10—El correo que trajo el contraproyecto turco llegó anoche a las 21.

La nota explicativa que acompaña al contraproyecto y lleva la firma de Ismet bajá, empieza resumiendo los hechos que precedieron y sucedieron a la partida de la delegación de Lausana.

Protesta contra las irregularidades de procedimiento cometidas en la conferencia y la precipitación con que se llevaron a efecto las deliberaciones después de que lord Curzon insistió en la necesidad de ausentarse, todo lo cual, dice la nota, impidió que se firmara el tratado de paz.

Agrega que no se han reanudado las hostilidades después del 4 de febrero sólo gracias al deseo de paz de que tantas pruebas dieron el pueblo y el gobierno de Turquía.

Hace luego notar que el contraproyecto no propone ninguna modificación de fondo en la primera parte del proyecto de paz de los aliados, o sea en las cláusulas de carácter político.

En cuanto a la segunda parte, que comprende las cláusulas financieras, la enmienda al artículo 46 no es sino una rectificación de lo que las potencias aliadas aceptaron en el último momento con respecto a la repartición del capital nominal de la deuda pública otomana.

Por las enmiendas a los artículos 48 y 52, propone el gobierno turco que las islas del Dodecaneso empiecen a pagar las anualidades que les corresponden contando desde el 17 de octubre de 1912, es decir, desde la fecha de la firma del tratado de Ouchy, y que las de las islas adjudicadas a Grecia deben empezar a pagar sus anualidades a partir de la fecha del tratado de Atenas.

Turquía propone dichas enmiendas porque opina que las anualidades deben pagarse por parte de los diferentes países interesados a partir de la ocupación de las islas por las potencias a las que son atribuídas en el tratado. Los aliados convienen también en que el pago de las anualidades atrasadas que corresponde a los Estados que asumen parte de la deuda otomana, fuera de Turquía, debe efectuarse dentro de veinte años sin interés, a partir de la ratificación del tratado.

La nota explica que no hay ningún motivo para que se trate a Turquía de otro modo que a las demás naciones deudoras e insiste en la igualdad de las condiciones para todas las partes interesadas.

En cuanto a la tercera parte del proyecto aliado, o sea las cláusulas de carácter económico, la nota dice:

En la parte comprendida entre los artículos 71 y 117 hay cuestiones acerca de las cuales no se llegó aún a un acuerdo entre los representantes de Turquía y los de los aliados. Como el arreglo de esas cuestiones requiere un cambio de ideas entre los Estados interesados, el gobierno de la gran asamblea nacional de Turquía juzga necesario separarlas del tratado de paz para negociar su arreglo independientemente.

Con respecto a las capitulaciones, insiste la nota en su abrogación completa, pero admite el empleo de consejeros jurídicos europeos por el término de cinco años y pide reciprocidad para los ciudadanos turcos en el extranjero.

Turquía reclama la restitución de los buques de guerra otomanos que fueron internados y las armas y municiones turcas que los aliados conservan en sus depósitos.

En cuanto a las cuestiones de los estrechos y de Mosul, acepta Turquía las resoluciones adoptadas a su respecto en Lausana.

La nota termina como sigue:

Mi gobierno espera que si las potencias aliadas están animadas de los mismos sentimientos pacíficos de los que Turquía ha dado tantas pruebas, especialmente en el curso del último trimestre, se reunirá en alguna ciudad de Europa, con preferencia a Constantinopla, una conferencia que podría consignar en un tratado de paz el arreglo de las cuestiones enumeradas, y esto en el espacio de dos semanas.

El gobierno de la gran asamblea nacional cree que es deber imperativo de todos eliminar los factores que ponen en peligro la tranquilidad del mundo y pide a las potencias aliadas quieran contestar a la mayor brevedad posible.

(Especial para LA PRENSA)

CONSTANTINOPLA, marzo 10 — Adnan bey entregó anoche a cada uno de los altos comisarios aliados un ejemplar en francés de los documentos traídos por el correo de Angora.

El proyecto del tratado está escrito en dos columnas; la de la izquierda contiene el proyecto original de los aliados, en el que están subrayadas las partes que Turquía desea ver suprimidas o modificadas, y en la de la derecha está el contraproyecto turco y están subrayadas las partes que difieren del texto original, así como las modificaciones que propone Turquía.

Dada la forma que tiene ahora el documento, es imposible trasmitirlo por telégrafo, y los altos comisarios aliados resolvieron por eso, enviarlo a sus gobiernos respectivos por correos especiales.

Ismet bajá resumió, en uno de los párrafos finales de su nota, las concesiones hechas por Turquía, diciendo:

Al abrir los estrechos en tiempo de paz y de guerra a los buques de todas las naciones amigas; al consentir en la creación de zonas desmilitarizadas en perjuicio de nuestros territorios; al renunciar en favor de las potencias aliadas a nuestros derechos sobre muchas islas que tienen una importancia estratégica para la defensa de Asia Menor; al abandonar nuestros derechos sobre Karagatch, en perjuicio de la vida económica de Andrinópolis; al acordar a las potencias aliadas, por deferencia a su sentimiento por los soldados muertos en los campos de batalla, el usufructo de los cementerios situados en la península de Galípoli; al aceptar las disposiciones relativas a los derechos de las minorías no mahometanas; al no insistir ahora, aunque reservándonos nuestro derecho al respecto, en que se inserte en el cuadro de repartición de las deudas pública otomana las del imperio tal como existían en la fecha del tratado de Berlín, aunque esta repartición fué aceptada solemnemente por las grandes potencias aliadas; al admitir, por otra parte, que muchas cargas financieras del imperio otomano, como, por ejemplo, las que resultan del empréstito interno, no figuren en dicho cuadro; al comprometernos por el término de cinco años a admitir a consejeros jurídicos, elegidos en la lista que prepare la corte internacional permanente de justicia, así como especialistas europeos, en calidad de consejeros sanitarios; al esforzarnos, finalmente, por dar y encontrar para cada cuestión que interesa a los aliados una solución que responda dentro de lo posible a su punto de vista, al hacer todo esto el gobierno de la gran asamblea nacional ha hecho por la causa de la paz todas las concesiones que le era posible hacer.

RAMON DE FRANCH.

CONSTANTINOPLA, marzo 10 (Havas) — En la nota que ha enviado a los países aliados, el gobierno de Angora declara que Turquía no propone modificación fundamental alguna en su política.

Reclama únicamente la soberanía de Castelorritza, de las pequeñas islas y del archipiélago de Sporadas, así como la de Tenedos.

Se anuncia que en las contraproposiciones formuladas por los turcos a los aliados figura una cláusula en la que se estipula que el pago de los intereses de la deuda turca será hecho en papel moneda.

LONDRES, marzo 10 (Havas)—Los diarios comentan la nota que el gobierno de Angora ha enviado a las cancillerías aliadas.

La mayoría de la prensa se muestra optimista sobre el resultado final de las negociaciones.

El "Daily Mirror" y el "Daily Mail" manifiestan su esperanza de que el gobierno británico concluirá la paz con los turcos.

CONSTANTINOPLA, marzo 10 (Havas)—Noticias llegadas de Angora dicen que los diarios atacan violentamente a Rusia, y la acusan de procurar impedir la firma del tratado de paz en Oriente.

La influencia del señor Arralof, representante de los soviets, ha disminuído grandemente.

LONDRES, marzo 10 (Havas)—La mayoría de los diarios dedican preferente atención a la cuestión de Oriente. "The Weenly Dispatch", en su número de la fecha, dice:

Aceptamos inmediatamente las contraproposiciones turcas, por cuanto no afectan los intereses británicos.

"The Observer" y "The Sundey Times" no creen en la existencia de un bloque continental anti-británico.

LITUANIA

MOTIN ANTIJUDIO

Intervención de la fuerza pública

BERLIN, marzo 10 (United)—Informaciones recibidas de Kovno anuncian que se intentó realizar una matanza de judíos y que los establecimientos comerciales de éstos, situados en el centro de la ciudad, fueron asaltados por la multitud sin que la policía les prestara ayuda para defenderse.

Tuvieron que intervenir las tropas, las cuales dispersaron a los manifestantes, efectuando numerosas detenciones.

GRAN BRETAÑA

COPA DE INGLATERRA DE FOOTBALL

EL CUARTO "ROUND"

Grave accidente en Charlton

LONDRES, marzo 10 (United) — Hoy se jugó el cuarto "round" por el premio Copa de Inglaterra de football, y el resultado fué como sigue:

Derby County venció a Tottenham Hotspurs por 1 contra 0; Bolton Wanderers a Charlton, por 1 contra 0; Sheffield United a Queen's Park Rangers, por 1 contra 0.

Quedó empatada la partida jugada entre Southampton y Westham por 1 contra 1.

Los equipos londinenses, que tuvieron cuatro representantes en el cuarto "round", esperaban salir triunfantes, pero sus esperanzas se desvanecieron hoy, pues están ahora representados sólo por Westham y se cree que éste será eliminado en los semifinales, y aun en el caso contrario tendría que jugar de nuevo contra Southampton.

Causó sorpresa la derrota infligida a Charlton después de una reñida lucha con Tottenham Hotspurs.

Poco antes de terminar la partida jugada en Charlton, cuando la sobreexcitación del numeroso público había llegado a su máximum, se derrumbó una tribuna y resultaron muchos heridos graves. Centenares de personas fueron precipitadas desde una considerable altura.

Las recientes informaciones recibidas indican que el número de los heridos graves asciende por lo menos a cuarenta.

Muchos fueron conducidos a un hospital.

LONDRES, marzo 10 (United) — He aquí los resultados de las partidas jugadas hoy entre los equipos de la primera liga de football:

Aston Villa venció a Huddersfield por 5 contra 3; Arsenal a Middlesborough por 3 contra 0; Birmingham a Preston Northend por 1 contra 0; Burnley a Stoke por 1 contra 0; Cardiff City a Chelsea por 6 contra 1.

Quedaron empatadas las siguientes partidas: West Bromwich Albion-Notts Forest, con 0 cada uno; Blackburn Rovers-Newcastle United, con 1 cada uno; Everton-Oldham Athletic, con 0 cada uno.

EL REY Y LOS LABORISTAS

Comentarios a una invitación

LONDRES, marzo 10 (United) — Los extremistas del partido Laborista protestaron de la invitación que les hizo el rey, pero los centros directivos de esa agrupación han anunciado que no solamente tienen la intención de aceptar todas las invitaciones que les haga el monarca, sino que esta actitud corresponde enteramente a la posición que el partido tiene en la Cámara de los Comunes.

Un portavoz oficial dijo a este respecto lo siguiente:

El partido laborista no se apartará de la causa de la reforma económica por medio de fantasmas como el de la república.

LONDRES, marzo 10 (United) — El desarrollo de los acontecimientos políticos en Inglaterra, han llevado las cosas a un punto tal, que el mismo soberano entra a trabar relaciones con los dirigentes laboristas y socialistas radicales.

Tal es la conclusión que se desprende de los dos acontecimientos sociales, en los cuales el monarca se sentará en la misma mesa que los representantes de los trabajadores.

Por otra parte, ello permite creer, si se ha de juzgar por las apariencias, que llegará el día en que el país cuente con un gobierno laborista.

El rey Jorge, era bien conocido por sus tendencias democráticas; pero con el hecho señalado, se experimenta una sensación nueva, ya que no existen precedentes en la historia, de todas las dinastías del mundo, de que un soberano se vea rodeado por un grupo de hombres que, posiblemente, serán los futuros administradores del gobierno, especialmente de aquellos a quienes se señala por sus ideas revolucionarias.

Como es lógico, este acontecimiento político, ha merecido toda la atención de la prensa diaria, la que lo comenta, lógicamente, desde el punto de vista de las ideas que sustenta. Algunos de esos órganos dicen que este hecho amenaza con minar las tradiciones de la vieja Inglaterra.

No obstante, hay que reconocer que Inglaterra se ha reconciliado ya con la idea de llegar a tener un gobierno laborista; así, pues, el espectáculo que ofrecerán los laboristas, vestidos con sus trajes de calle, sentados a la misma mesa que el rey, no ha de provocar mayores sorpresas.

A pesar de todo, el hecho no deja por ello de marcar un día memorable en la historia británica, por el significado que en sí tiene.

Comentando el asunto, el "Daily Express", dice:

El genio de nuestra raza es tan flexible y tan dúctiles nuestros órdenes sociales, que pasamos con toda facilidad por todas las etapas de la evolución social y constitucional.

En los comentarios del "Evening Star", se dice que el acontecimiento es una consecuencia natural del desarrollo democrático y que el monarca ha reconocido al nuevo partido "que ha llamado a la puerta".

Termina dicho órgano, comparando la actitud del rey Jorge, con la asumida, no ha mucho, por el rey Víctor Manuel, frente al movimiento fascista.

ESTADO LIBRE DE IRLANDA

PROPOSICION DE TREGUA RECHAZADA

DUBLIN, marzo 10 (United) — El ministro del Interior, señor O'Higgins, ha anunciado que el gobierno no acepta la tregua propuesta por el arzobispo Hurtley y los sacerdotes de Munster, con el fin de que se realicen negociaciones de paz.

Declaró también, que el gobierno no dejará de hacer sentir su autoridad y que si los partidarios del señor De Valera, desean que se haga uso de las armas, habrá muchas con que hacerles frente si el gobierno obtiene el triunfo en las próximas elecciones.

EL BARCO DE PESCA "SARGON"

Odisea de la tripulación

ABERDEEN, marzo 10 (United) — Llegó a esta ciudad, procedente de las regiones polares, el barco de pesca "Sargon", el cual fué remolcado desde el mar Blanco por un barco alemán.

El "Sargon" fué encontrado en esos parajes después de haber escapado a un torpedero maximalista.

Había andado a la deriva durante varias semanas y la tripulación se alimentó con ratas cocidas y gaviotas cocidas en aceite destinado a la limpieza de los metales.

Las partes de madera del barco fueron empleadas como combustible y el café molido seco para hacer cigarrillos.

SITUACION EN LA INDIA

Propósitos del barón Rawlinson

LONDRES, marzo 10 (Havas)—Comunican de Delhi que el general británico, barón Rawlinson, comandante en jefe de las tropas en la India, ha resuelto aumentar la participación de los indígenas en todos aquellos servicios que tienden a asegurar la paz y el orden en la India.

En efecto, ha designado ocho regimientos formados por hindúes, cuyos oficiales, actualmente británicos, serán reemplazados gradualmente por oficiales hindúes.

LA VISITA DE LOS REYES AL PAPA

Falta de confirmación

LONDRES, marzo 10 (United) — Los informes de que el rey y la reina de Inglaterra visitarán al Papa durante su estada en Roma, no han sido confirmados en esta capital, y no cabe duda de que despertarán cierta oposición en los círculos no católicos.

Se cree posible que sea oficialmen-

Y ENVIADOS ESPECIALES DE LA UNITED PRESS Y DE LA AGENCIA HAVAS

LA CUESTION DE TACNA Y ARICA

ALEGATO ANTE EL ARBITRO

ACUERDO DE LOS DELEGADOS

Comentarios en Estados Unidos

WASHINGTON, marzo 10 (United) —El departamento de Estado ha comunicado formalmente a las embajadas peruana y chilena su aprobación al acuerdo a que han llegado ambas sobre el procedimiento a seguir en el arbitraje, los cuales se basan sobre los plazos de seis meses para presentar los primeros documentos, y tres meses para las contestaciones, pudiéndose conceder una prórroga de dos meses en caso de alguna de las dos potencias así lo solicitase.

WASHINGTON, marzo 10 (United) —El secretario de Estado, señor Hughes, ha enviado una comunicación a los embajadores de Chile y Perú, señores Mathieu y Pezet, respectivamente, en la cual les acusa recibo de la nota en que estos funcionarios le comunicaron el acuerdo a que habían llegado acerca de los procedimientos que deben emplearse para dar forma al arbitraje a que se ha sometido la cuestión de Tacna y Arica.

Agrega el señor Hughes que el presidente Harding se manifiesta conforme con los acuerdos adoptados a ese respecto, agradece la información de los representantes de los dos países interesados y les pide que todos los documentos que se sometan al arbitro sean enviados por duplicado, para que el gobierno de los Estados Unidos pueda conservar un ejemplar y enviar el otro oficialmente a la otra parte interesada en el litigio.

WASHINGTON, marzo 10 (United) —La nota que envió el secretario de Estado, señor Hughes a los embajadores de Chile y Perú, señores Mathieu y Pezet, respectivamente, en la cual les anunció que el presidente Harding había prestado su aprobación a lo convenido entre los representantes de esos dos países respecto de los procedimientos relacionados con el arbitraje, no ha tenido por resultado, como se esperaba, un completo acuerdo acerca de esta materia.

Una o las dos partes, a la vez, se acercarán nuevamente al departamento de Estado para solicitar mayores explicaciones acerca de los detalles relacionados con los procedimientos que deben emplearse.

Se ha producido esta situación debido a que han nacido dudas acerca de si aquella nota importaba la aprobación del acuerdo a que se había llegado entre los representantes de Chile y Perú, o si tuvo por objeto comunicar a las partes la decisión del árbitro respecto de los procedimientos a que aquéllas deben someterse.

Esta incertidumbre nació en los círculos peruanos, en los cuales se ha declarado que la nota del secretario de Estado, pudo estimarse como una mera aprobación del acuerdo que se comunicó a aquel funcionario, pero la circunstancia de que el tercer párrafo se refiera a que los documentos deben presentarse por duplicado, hace suponer, al parecer, que el propósito de la nota fué indicar reglas de procedimientos.

Debido a este hecho, no aparece claro si la comunicación citada del secretario de Estado es simplemente una noticia preliminar de que más adelante se indicarán nuevos procedimientos complementarios.

Los representantes del Perú tienen duda también acerca de si debe tomarse la fecha de la nota como la iniciación del período de seis meses en que deben presentarse los respectivos alegatos.

La nota del secretario de Estado dice, a ese respecto textualmente: "Cada una de las partes presentará en el término de seis meses, de la fecha, su respectivo alegato al Arbitro."

No obstante, la fecha no está específicamente determinada, aunque puede entenderse que con la fecha 8 de marzo que tiene la nota, ha querido indicarse la iniciación del período de seis meses.

La forma idéntica en que el señor Hughes contestó las notas de los embajadores de Chile y Perú, que también fueron redactadas en los mismos términos, ha dado motivo para que los señores Mathieu y Pezet cambien ideas sobre el particular en la embajada de Chile.

Los representantes del Perú han manifestado la intención de acercarse al departamento de Estado, pero después han expresado que estiman que el secretario señor Hughes enviará una nueva comunicación a los embajadores, en la cual se determinará en forma definitiva las reglas que deben seguirse. Como se comprenderá, el embajador del Perú tendrá que ponerse al habla con el señor Hughes para estos efectos. El señor Mathieu no dará ningún paso en ese sentido, antes que el señor Barros Jarpa regrese de Nueva York, lo que ocurrirá probablemente en la semana próxima.

Esta incidencia no importa en manera alguna un hecho grave. Todo no pasa de ser un simple malentendido, que según personas autorizadas, se aclarará muy pronto.

---

bía llamado la atención en aquella capital, y que también desapareció repentinamente.

La compañía Guerrero-Mendoza

MADRID, marzo 10 (United) — Informan de Gibraltar que esta noche aparece en el teatro Real de esta plaza, la compañía española de comedias que dirigen los esposos Guerrero-Mendoza, a los que acompaña en su artística excursión el comediógrafo argentino don Enrique García Velloso.

Obsequio a la ex emperatriz Zita

MADRID, marzo 10 (United) — Se asegura que la población de Lequeitio adquirió el palacio de Torregrosa, para regalarlo a la ex emperatriz Zita.

Se reunieron por suscripción entre las familias pudientes de Vizcaya 500.000 pesetas. El rey la encabezó con 15.000.

Exposición universal de avicultura

(Especial para LA PRENSA)

BARCELONA, marzo 10 — Quedó acordado que, del 10 al 1.o de mayo del próximo año 1924 se realice en esta capital el segundo congreso de la exposición universal de avicultura.

El comité especial que entiende en este asunto ha iniciado ya los trabajos preparatorios, a objeto de que el acto tenga todo el esplendor posible.

Asalto a unos empleados

(Especial para LA PRENSA)

BARCELONA, marzo 10 — En la calle de Guadiana, barrio de Hostafranchs, varios desconocidos asaltaron y robaron la cantidad de 3.000 pesetas a dos empleados de un comercio de trapos y hierro viejo.

Ese dinero estaba destinado al pago de jornales a los trabajadores de la casa. Los asaltantes golpearon a los empleados con las culatas de las pistolas, hiriéndolos en la cabeza.

Ladrón agresivo

(Especial para LA PRENSA)

BARCELONA, marzo 10 — El individuo Juan Casas se presentó en el domicilio del arquitecto señor Juan Bautista Pont, situado en la Ronda de San Pedro, con el propósito de robarle.

El arquitecto se resistió, y el ladrón le hizo varios disparos de revólver, hiriéndole de gravedad.

DANZIG

LAS INTRIGAS ALEMANAS

LONDRES, marzo 10 (Havas) — Hablando en la Dieta de Danzig el miembro polaco señor Kubacz, declaró que el gobierno de Polonia, conjuntamente con la sección polaca de la Dieta, está obligado a defender a la población polaca de Danzig contra las intrigas alemanas.

RUSIA

EL FERROCARRIL ORIENTAL CHINO

Gestiones de Joffe

MOSCU, marzo 10 (United) — Se espera que inmediatamente después del regreso de Joffe a Pekín, se logrará llegar a un arreglo de los intereses privados ruso-chinos, en el ferrocarril oriental chino.

A ese efecto, se formará una compañía mixta, de la cual el gobierno ruso tendrá la mayor parte de las acciones.

La United Press ha logrado informarse de que durante la visita de Joffe el soviet compró cierto número de acciones de dicho ferrocarril.

CONFERENCIA COMERCIAL RUSO-POLACA

MOSCU, marzo 10 (United) — Se iniciaron las deliberaciones de la conferencia comercial ruso-polaca.

Se espera llegar a un arreglo en la cuestión del pedido formulado por las autoridades del soviet, en el sentido de que sea permita el libre tránsito ruso-alemán, a través de la frontera polaca.

EL PROCESO CONTRA ECLESIASTICOS

MOSCU, marzo 10 (United) — El proceso contra el arzobispo Ziplak, jefe de la Iglesia católica rusa, se iniciará el 14 del corriente.

El arzobispo, conjuntamente con otros 16 sacerdotes, están acusados de haber hecho propaganda en contra de los bolsheviki.

HUNGRIA

CAMPAÑA MONARQUICA

En favor del archiduque Otto

NUEVA YORK, marzo 10 (United) —Los jefes políticos monarquistas que llegan a Viena predicen que el gobierno actual será derrocado a fines del mes corriente.

Agregan que se tienen informaciones de que la Entente favorece el movimiento, y que también lo apoyan los Estados fronterizos, que están descontentos con la política de Horthy.

Se da mucha importancia a la visita que recientemente el conde Apponyi hizo a la emperatriz Zita en San Sebastián y algo más tarde en París.

Se dice que la ex emperatriz Zita se muestra deseosa de que su hijo suba al trono, a fin de poder asumir la regencia.

VIENA, marzo 10 (United) — Se considera inminente una tentativa monárquica en Hungría para poner en el trono al joven archiduque Otto, hijo mayor del difunto emperador Carlos.

BUDAPEST, marzo 10 (United)—Se ha formado un nuevo partido denominado "Despertar de los húngaros", que tiene por fin derrocar, sin derramamiento de sangre, al actual gobierno de Horthy, y reponer en el trono a la dinastía de los Habsburgos.

GRECIA

CATASTROFE MARITIMA

Más de un centenar de víctimas

LONDRES, marzo 10 (United)—Se informa de Atenas que el trasporte "Alejandre", que conducía de Keratsini al Pireo a numerosos soldados, a quienes se había concedido licencia, se hundió a consecuencia de una explosión.

Según las noticias recibidas se han ahogado 166 personas.

TURQUIA

EL PAGO DE LA DEUDA DE GUERRA

Gestiones de un sindicato norteamericano

CONSTANTINOPLA, marzo 10 (United) — Según informes, un sindicato de banqueros norteamericanos está negociando con los turcos para encargarse del pago de la deuda turca de guerra, a cambio de ciertas concesiones.

CHINA

POR LA DEROGACION DE UN TRATADO

Gestiones ante el Japón

PEKIN, marzo 10 (United) — Se anuncia que China solicitó formalmente del Japón, que convenga en dejar sin efecto el tratado de 1915, en el que se incluyen las ya famosas 21 demandas hechas a China por el último de los citados países.

También se dice que China solicitó igualmente del Japón que establezca la fecha, a más tardar en el curso del corriente año, para iniciar las discusiones tendientes a obtener la devolución de varias concesiones hechas en la Manchuria.

Júzgase que China no abriga mayores esperanzas de obtener una contestación favorable por parte del Japón, pero formula el pedido a fin de mantener siempre latente su protesta contra la firma de aquel tratado.

PORTUGAL

Consejo de gabinete

LISBOA, marzo 10 (United) — Los ministros se reunieron en consejo de gabinete y estudiaron detenidamente la situación creada por la actitud de los funcionarios públicos, cuyas reclamaciones dieron motivo a serios debates en la Cámara de Diputados.

También analizaron el problema del "modus vivendi" con el Transvaal.

Fallecimiento

LISBOA, marzo 10 (United)—En esta capital, falleció el señor Basilio Teles, habiendo sido muy lamentada su muerte.

COLOMBIA

El estado sanitario

BOGOTA, marzo 10 (United)—El director del departamento de Higiene demuestra la imposibilidad que existe de que haya casos de fiebre amarilla en el país, pues se han hecho largos estudios para prevenir y atacar el mal.

Actividades comerciales

BOGOTA, marzo 10 (United)—Invitados especialmente por el sindicato de comerciantes canadienses saldrán en breve para Toronto treinta hombres de negocios, para asistir a la exposición que se realizará oportunamente en aquella ciudad.

BOGOTA, marzo 10 (United)—Las estadísticas comerciales demuestran que van aumentando paulatinamente las importaciones.

Reorganización del fisco

BOGOTA, marzo 10 (United)—Llegaron los miembros de la comisión norteamericana que colaborará en las labores de la reorganización del fisco.

Esa comisión, de la que se espera una labor fructífera, está presidida por el profesor Kemmerer.

Diplomáticas

BOGOTA, marzo 10 (United)—Partió con destino a su patria el secretario de la legación de Estados Unidos en esta capital, Mr. O. C. Voight.

Noticias deportivas

BOGOTA, marzo 10 (United)—En el Country Club se jugarán mañana varios partidos de golf, para la clasificación en el campeonato.

En las pruebas intervendrán treinta y seis jugadores colombianos.

Además, y con entusiasmo inusitado, se iniciaron los partidos de polo, con lucidas jugadas.

POLONIA

Ministro del Uruguay

VARSOVIA, marzo 10 (Havas) — El nuevo ministro del Uruguay ante el gobierno polaco, señor Garabelli, presentó sus credenciales al presidente de la República.

BELGICA

Arresto de comunistas

LONDRES, marzo 10 (United) — Noticias de Bruselas dicen que se procederá a la detención de otros comunistas.

SUECIA

La delegación comercial rusa

ESTOCOLMO, marzo 10 (Havas)—El jefe de la delegación comercial rusa partió hoy de esta capital.

El sucesor no ha sido aun designado.

AUSTRIA

Rumor desautorizado

VIENA, marzo 10 (Havas)—Se desautorizan los rumores sobre la renuncia del gabinete que preside el señor Seipel.

PARAGUAY

LAS ELECCIONES DE RENOVACION

Probable postergación

REFORMAS DE LA LEY ELECTORAL

ASUNCION, marzo 10 — En una reunión realizada últimamente por el directorio del partido Radical, el presidente del mismo, doctor Belisario Rivarola, expuso la necesidad de tomar una resolución definitiva acerca de las próximas elecciones que deben realizarse de acuerdo con la convocatoria del Poder Ejecutivo.

Expresó, además, dicho político que ha trascurrido mucho tiempo desde que se iniciaron las tramitaciones para el arreglo entre los dirigentes radicales y colorados para obtener que este último partido concurriera a la lucha electoral, sin haberse llegado a ninguna conclusión definitiva, y agregó que por comunicaciones recibidas del interior, se sabe que muchos comités no han iniciado siquiera los trabajos preparatorios, debido al estado de anormalidad reinante derivado de la aparición de algunas montoneras.

Por todas estas razones el doctor Rivarola cree que las elecciones deben postergarse hasta que cese dicha anormalidad por completo, y que este deseo debía de hacerse saber al gobierno, para que resuelva en consecuencia.

Como medida previa se resolvió designar una nueva comisión formada por los doctores José P. Guggiari, Manuel Burgos y señor Galeano, para que, conjuntamente con la comisión que designará a su vez el partido Colorado, estudie las reformas que convendría introducir en la ley electoral vigente, las que, en caso de ser aceptadas por ambas entidades, serían tratadas inmediatamente por el Congreso.

De todo lo expresado se infiere que aun cuando no se ha tomado ninguna resolución de carácter público, las elecciones de representantes y electores de presidente serán postergadas, como así también que la ley electoral será reformada para que el partido Colorado concurra a la lucha comicial.

En los círculos políticos se considera que la resolución del partido gubernista influirá poderosamente en la tranquilidad definitiva del país, pues para ello puede contarse desde ahora con el apoyo del partido Colorado.

LA ACCION DE LAS MONTONERAS

ASUNCION, marzo 10 — Hasta este momento no se tiene información alguna acerca de lo ocurrido sobre el supuesto encuentro entre las fuerzas legales y montoneras que aparecieron en algunos pueblos de la cordillera.

Sólo se sabe que las fuerzas legales que por diversos puntos marchan en dirección a la región Este de la república, continúan su avance sin interrupción.

PERU

DOCTOR JUAN SALAZAR OYARZABAL

SU FALLECIMIENTO

LIMA, marzo 10—El fallecimiento del doctor J. de Dios Salazar Oyarzábal ocurrido en Europa y cuya noticia recién hoy se ha recibido en esta capital, ésta ha causado honda pena en los círculos sociales y diplomáticos en los cuales el extinto gozaba de justos y merecidos prestigios.

El doctor Salazar Oyarzábal fué ministro de Gobierno, diputado nacional, presidente de la Cámara de diputados y últimamente desempeñó el cargo de embajador extraordinario del Perú ante el gobierno del Brasil con motivo del centenario de este último país.

INTERCAMBIO COMERCIAL CON EL PERU

La manteca argentina

LIMA, marzo 10 — El intercambio comercial entre este país y la Argentina se ha intensificado enormemente en los últimos tiempos.

El ministro plenipotenciario de la República Argentina, señor Levillier, realiza continuas conferencias con capitalistas e industriales peruanos tendientes a estrechar los vínculos comerciales de ambos países, y aun cuando no ha arribado todavía a conclusiones concretas se puede anticipar que todas las gestiones realizadas están bien encaminadas.

Por lo pronto una fuerte casa comercial de Lima, ha sido designada agente exclusivo de una importante fábrica argentina de manteca, y los productos que prepara han logrado acreditarse e imponerse en esta plaza, al punto de que hoy dicho producto está desalojando paulatinamente a los similares norteamericanos y holandeses.

En la actualidad se consumen en el Perú mil cajones mensuales de manteca argentina.

NUEVAS TARIFAS DE PAPEL SELLADO

LIMA, marzo 10 — En la sesión realizada ayer por la Cámara de Diputados se aprobó el proyecto del Poder Ejecutivo por el cual se aumenta el valor del papel sellado.

Establece la misma ley que la mitad del rendimiento se aplicará a la construcción del palacio de justicia.

Se calcula que el nuevo aumento dejará al fisco un rendimiento de 50.000 libras peruanas.

CHILE

EL DOCTOR ALESSANDRI Y EL SENADO

Manifiesto del primer magistrado

SANTIAGO DE CHILE, marzo 10 — El presidente de la república, doctor Arturo Alessandri, dió hoy a la publicidad su anunciado manifiesto, en el que puntualiza las causas que han motivado su entredicho con la mayoría del Senado.

Se trata de un documento muy extenso y de carácter eminentemente político, en el curso del cual el primer magistrado pone de manifiesto las causas que han provocado la actual situación.

Expresa el doctor Alessandri que el voto acordado por el Senado el día 7 del corriente ha provocado la novena crisis ministerial de la actual administración, y que ella es un derivado del desacuerdo del magistrado que habla, con la mayoría de aquel cuerpo.

Luego pasa a explicar su actitud frente al despacho recaído en la ley de subsidios y presupuesto anual. Acusa al Senado de haber adoptado varias resoluciones en acuerdos secretos realizados fuera del recinto legislativo. Defiende la irresponsabilidad del ministerio respecto de los actos privados del primer magistrado y en los cuales ha obrado sin la anuencia de sus ministros.

Declara que no se desviará del cumplimiento de sus deberes y que ejercitará sus atribuciones constitucionales, tales como él las entiende, y emitirá siempre un dictamen veraz y franco, cuando las conveniencias nacionales se lo aconsejen y se lo impongan.

Pasa después a analizar detenidamente los términos del telegrama dirigido por el a los empleados públicos de Talca, en el que refuta las apreciaciones y los juicios hechos alrededor del mismo, y luego agrega:

"La mayoría del Senado, salvando en ocasiones las exterioridades, ha buscado tenazmente, hasta en los actos solemnes del país, poner tropiezos y obstáculos a la administración, sin perjuicio de afirmar más tarde que ha eliminado los obstáculos y descartado los tropiezos en su alta misión de cooperar con el gobierno al bienestar de sus conciudadanos.

La campaña que sostengo sin vacilaciones ni desmayos, agrega, irá hasta donde mis fuerzas me lo permitan y dentro de la órbita de mis atribuciones constitucionales.

Este propósito elevado obedece al deseo de poner orden en las finanzas del país, concluir con los déficit, poner término de una vez por todas al caos financiero que nos descalifica, daña y debilita y compromete las fuerzas vigorosas de la raza.

Concluye el doctor Alessandri planteando la verdadera situación política en que se encuentra el país, según su concepto, y declara que debido a que el caso no ha sido previsto por la Constitución, mantendrá la situación de hecho creada por el Senado al gabinete en funciones, mientras no se produzca un acuerdo entre ambas Cámaras.

Luego señala la necesidad de reformar la Constitución en una forma que

POR TELEGRAFO SIN HILOS

(Desde Sainte Assise, en Francia)

ACTITUD DE GRECIA

PARIS, marzo 11 — A su regreso de Salónica el coronel Plastiras, declaró a los diarios que el ejército, cuyo estado moral y adiestramiento son excelentes, se halla listo para cualquier eventualidad que se presente, agregando que Grecia se manifiesta intratable en lo que se relaciona con las indemnizaciones.

EL ASUNTO DE LAS REPARACIONES

(Especial para LA PRENSA)

PARIS, marzo 11 — Se informa de Berlín que el gobierno no está elaborando ningún plan para el pago de las reparaciones, pero que no obstante, los servicios correspondientes están preocupados de buscar una solución para ese problema, en previsión de que pueda llegar el caso de que eventualmente se realicen negociaciones en ese sentido.

CUESTIONES OBRERAS EN ITALIA

(Especial para LA PRENSA)

PARIS, marzo 11 — Noticias recibidas de Roma informan que el consejo de ministros al ratificar la convención sobre la jornada de ocho horas, exceptuó a los trabajadores de los puertos y de los vapores, para los cuales se tomarán disposiciones especiales.

Esta excepción es de gran interés para la marina mercante italiana, la cual quedaría en condiciones de inferioridad, con relación a las marinas extranjeras, si no adoptaran también la jornada de ocho horas.

INFORMACIONES COMPLEMENTARIAS

LA LUCHA EN IRLANDA

DUBLIN, marzo 10 (Havas) — Fué incendiada la casa del senador Gratton.

Los insurgentes intentaron ultimar a la hermana de Michael Collins. Un oficial que se interpuso para impedir que el atentado fuese consumado, ha sido herido.

RESULTADO DE LA CARRERA CICLISTA DE LOS 6 DIAS

NUEVA YORK, marzo 10 (Havas)—La carrera ciclista de los seis días, fué ganada por el equipo Goullet-Grenda.

LAS CONTRAPROPOSICIONES TURCAS

(Especial para LA PRENSA)

PARIS, marzo 10 — Se anuncia oficialmente que el texto de las contraproposiciones turcas, acerca del tratado de paz, llegará a esta capital el miércoles próximo.

LA HUELGA DE SAINT ETIENNE

PARIS, marzo 10 — A última hora se anuncia que los huelguistas mineros de la región de Saint Etienne reanudarán el trabajo el lunes próximo, de resultas de un arreglo realizado entre ellos y los sindicatos mineros.

---

haga imposible la repetición de conflictos semejantes, y declara que la mayoría del Senado, autora del conflicto, es sólo una mayoría ocasional.

Refiérese luego a la necesidad de que se reforme el reglamento parlamentario, pues afirma que la mayoría ocasional no responde a la voluntad del electorado actual, porque aquellos legisladores obtuvieron sus diplomas en las elecciones de 1918.

Luego agrega:

"No podré aceptar la renuncia del actual ministerio, ni podré consentir a los ministros que abandonen la gestión de los intereses públicos mientras no se produzca un acuerdo, más indispensable en este caso, porque una rama del gobierno interpreta genuinamente la voluntad popular, ratificada a través de tres elecciones generales".

El manifiesto termina con las siguientes palabras:

"Hago votos sinceros por que la calma vuelva a los espíritus y por que las agitaciones y las luchas cedan paso a las elevadas consideraciones del interés público, que todos contribuyamos a respetar escrupulosamente los derechos y deberes de cada poder público y que el toque de diana nos permita reunirnos bajo los pliegues de la bandera nacional, para salvar al país y trabajar juntos por su progreso.

"¡Luchemos todos juntos por la grandeza de la patria y su porvenir, cual nos corresponde de acuerdo con las nobles y honrosas tradiciones del pasado!".

EL SERVICIO DE TRANVIAS

Continúa la paralización

SANTIAGO DE CHILE, marzo 10 — Esta mañana realizó una larga conferencia el abogado de la empresa de tranvías con el Ministro del Interior respecto de la nueva reglamentación que establece el número de pasajeros que podrá conducir cada coche.

La paralización del servicio de tranvías es completa.

Se cree que debido a las gestiones que se han venido realizando, mañana circularán algunos tranvías.

REPUBLICA DEL URUGUAY

(De nuestra sucursal)

LOS AUTORES TEATRALES URUGUAYOS

Viaje de una delegación

MONTEVIDEO, marzo 10 — El lunes próximo se embarcará con destino a Buenos Aires una delegación de la Sociedad Uruguaya de Autores Teatrales, compuesta por los señores Ismael Cortinas, doctor Francisco Imhoff, Angel A. Curotto y José Pedro Blixen Ramírez.

La mencionada delegación lleva la misión de intervenir como mediadora entre los autores teatrales de ésa y tratar de llegar a un entendimiento que dé término a la disidencia que se ha plantado entre los mismos.

LOS VAPORES JAPONESES

Escalas en Montevideo

MONTEVIDEO, marzo 10—En atención a las gestiones realizadas por el consulado japonés en Buenos Aires y Montevideo, la compañía naviera Osaka Shosen Kaisha, ha dispuesto que en lo sucesivo los vapores de dicha empresa que antes venían directamente del Japón a Buenos Aires, hagan escala en Montevideo.

La determinación de dicha empresa en el sentido indicado contribuirá, sin duda alguna, a estrechar los vínculos comerciales entre el Uruguay y el Japón.

VACUNA CONTRA EL CARBUNCLO

MONTEVIDEO, marzo 10 — El doctor Dionisio Mendy, decano de la Escuela de Veterinaria, ha preparado una vacuna contra el carbunclo, la que ha dado hasta la fecha excelente resultados.

El aludido técnico ha resuelto vacunar gratuitamente a los animales cuyos propietarios lo deseen, con objeto de experimentar en forma extensiva el nuevo preparado.

BRASIL

FERROCARRIL BRASILEÑO-PARAGUAYO

Comentarios de "O Jornal do Brazil"

RIO DE JANEIRO, marzo 10 — "O Jornal do Brazil", con el epígrafe de "Brasil y Paraguay", continúa desarrollando la tesis iniciada en su edición de ayer, respecto a la influencia argentina en la vida del Paraguay y la conveniencia de que el gobierno brasileño dedique mayor atención a la construcción de un ferrocarril entre Asunción y la costa del Atlántico, a través del territorio brasileño.

Afirma el articulista que la Argentina ejerce tan predominante influencia económica sobre el Paraguay, porque, simplemente, Buenos Aires constituye el puerto de salida a la producción paraguaya. Todo lo que viene o va para el Paraguay debe forzosamente pasar por Buenos Aires, y ese es el origen del monopolio argentino respecto al intercambio comercial del Paraguay.

La línea fluvial entre Asunción y Buenos Aires, agrega, constituye un monopolio de la Compañía Argentina de Navegación, la que está admirablemente organizada y dispone de material flotante bastante numeroso. Para hacer competencia a la referida compañía sólo existe el Lloyd Brasileño con su línea a Montevideo, Asunción y Corumbá, cuyos buques realizan un viaje cada cuarenta días; este largo intervalo es el que ha motivado la reclamación que acaban de efectuar varias casas importadoras de Asunción a sus proveedores del Brasil, respecto a que las mercaderías de procedencia brasileña deben ser enviadas por vía Buenos Aires.

Como puede verse, expresa "O Jornal do Brazil", nosotros perdemos nuestra influencia económica y política en el Paraguay, por causas justas y conocidas, no obstante que el intercambio comercial podría desarrollarse en condiciones considerables, si el Lloyd Brasileño regularizara sus servicios y el Banco del Brasil instalara una sucursal en Asunción.

El articulista advierte, finalmente al gobierno, acerca de la conveniencia de no discutir más el asunto de la construcción del ferrocarril al Paraguay, y que una vez por todas se encare la cuestión con carácter definitivo, ya sea optando por el proyecto de Cincinato Braga, por la línea Asunción-Santos o por cualquiera otra.

LOS MEDICOS NORTEAMERICANOS

RIO DE JANEIRO, marzo 10 — La delegación de médicos norteamericanos siguió hoy viaje a bordo del "Van Dick", con destino a Buenos Aires, en cuya ciudad permanecerán cinco días.

Algunos médicos tienen el propósito de visitar a Chile, a cuyo efecto piensan trasladarse por el trasandino a dicho país.

La mayoría de los delegados, después de visitar la ciudad de Buenos Aires, regresarán a Río de Janeiro, pues han expresado deseos de visitar con más detenimiento la exposición internacional y los establecimientos hospitalarios de esta capital.

CLUB ARGENTINO

RIO DE JANEIRO, marzo 10 (United) —El Club Argentino eligió la siguiente comisión directiva para el período 1923-1924:

Presidente, señor Andrés Mitjans; vicepresidente, señor José Vellón; secretario, señor Enrique Rotting; prosecretario, señor Hernando Pons; secretario gerente, señor Ernesto Gorgeca; tesorero, señor Luis Cairo; protesorero, señor Mauricio Teitl; vocales, señores José Trotz, Acevedo Luquez, Marcos Railin, Francisco Scorzo; consultor jurídico, señor Luis Carpentier.

La epidemia de gripe

RIO DE JANEIRO, marzo 10 (United) —Se informa que desde el 25 de febrero al 3 de marzo se han producido en esta capital 38 casos fatales de gripe.

Departamento nacional de trabajo

RIO DE JANEIRO, marzo 10 (United) — Una comisión designada por varias instituciones obreras visitó al ministro de Justicia con objeto de pedirle su intervención en favor de la creación del departamento nacional del trabajo.

El ministro prometió a los visitantes prestar su concurso en el sentido indicado.

Viaje del señor Custodio Coelho

RIO DE JANEIRO, marzo 10 (United) —El diario "Gazeta de Noticias" desautoriza la información referente a que el señor Custodio Coelho se dirigirá a Europa en el mes de abril, con objeto de atender ciertos asuntos relacionados con el café y estudiar la contratación de un empréstito.

Agrega el diario citado que el viaje del señor Coelho tiene como único fin el restablecimiento de su salud.

ACTUALIDAD

La responsabilidad de los interventores nacionales en las provincias

El proceder de la mayor parte de los interventores federales en las provincias durante el anterior período presidencial, en lo concerniente a la inversión de las rentas provinciales, ha llegado, por fin, a ser sometido al Poder Ejecutivo nacional, con motivo del pedido del gobierno de San Luis, de que se le reintegre una cantidad que excede de cuatrocientos mil pesos, de la que dispuso la última intervención.

Desde que comenzaron los delegados del poder central a regir los destinos de las provincias con mayores facultades que las que incumben a los mandatarios constitucionales, por no estar sujetos a la fiscalización legislativa, LA PRENSA puso en evidencia la irregularidad de esa situación. De conformidad con el concepto de las instituciones, demostró el error en que se incurría, puesto que los interventores debían limitarse a cumplir la misión política que se les había confiado, sin realizar más actos administrativos que los estrictamente indispensables para que no se perjudicasen los intereses de las provincias. Y cuando al cabo de uno, dos o tres años terminaron las intervenciones, defendió el principio de que el Congreso estaba en el deber de pronunciarse sobre las mismas, y con especialidad en lo relativo a las rendiciones de cuentas, por no ser comprensible en el régimen republicano, que la inversión de las rentas del Estado se efectúe sin que autoridad alguna investigue las condiciones en que lo ha sido.

La falta de una resolución acerca de aquel sistema, ha traído como consecuencia la mencionada reclamación del gobierno de San Luis. El procurador del Tesoro, cuya opinión ha sido recabada por el Ministro del Interior, ha expedido el dictamen que hemos publicado en el número anterior, en el cual, después de condenar el sistema de que los delegados del gobierno federal se comportasen en la gestión administrativa como si fuesen gobernadores, opina que debe ser desestimado el pedido de reintegro, porque la Nación no puede ser responsable de las extralimitaciones en que hayan incurrido aquellos funcionarios.

Al considerar este asunto, el Poder Ejecutivo ha de tener presente que su naturaleza no permite resolverlo mediante la sola aplicación de las normas jurídicas que determinan las relaciones de los particulares con los funcionarios del Estado. La conclusión a que llega el procurador del Tesoro, responde a la doctrina de que el Estado no es responsable de los perjuicios a que den origen las faltas o la negligencia de sus empleados; pero esa tesis, que LA PRENSA consideró oportunamente, prestigiando la reforma de los principios legislativos sobre la materia en el sentido de la ley que se dictó en 1910 en el Imperio Alemán, no puede proporcionar la clave, como hemos dicho, de la solución que debe darse a la reclamación del gobierno de San Luis.

En el caso de esta provincia, hay que señalar la circunstancia de que no es permitido suponer que en el largo tiempo en que estuvo intervenida, el Poder Ejecutivo federal haya permanecido en la ignorancia respecto de las condiciones en que se desenvolvían los interventores. Por otra parte, en los últimos días de la anterior presidencia, se dictó un decreto aprobatorio de los procedimientos de la intervención; por consiguiente, el gobierno que terminó el 12 de octubre del año pasado, es responsable también de los actos de sus agentes, por haberlos mantenido en el ejercicio del cargo y por haber aprobado su conducta.

Los principios que involucra la reclamación del Poder Ejecutivo de San Luis y los antecedentes que quedan recordados, corroboran la idea que hemos anticipado, de que la solución no consiste en la aplicación de las reglas destinadas a decidir los conflictos entre los particulares y los empleados. En esta emergencia se trata de una delicada cuestión institucional. A una provincia que reclama al Poder Ejecutivo nacional que le reintegre la suma del erario provincial que invirtió ilegalmente uno de los interventores, no se le ha de contestar con una resolución ministerial, por la cual se le indique que el Estado nada tiene que ver con el asunto, del que son responsables exclusivamente los ex interventores y el ex Presidente de la República.

En la cuestión que plantea la provincia de San Luis, debe dársele intervención al Congreso. El Poder Legislativo, compuesto de representantes del pueblo y de las provincias en su calidad de entidades autónomas, es la autoridad competente para abordar la consideración de los problemas que se han derivado del desconocimiento de las autonomías provinciales. Más de una vez LA PRENSA ha incitado el celo de las Cámaras para que los resuelvan; pero como aun no han dado paso alguno en ese sentido, el Poder Ejecutivo debe cumplir con el deber de elevarles los antecedentes del caso de San Luis, el cual les daría la oportunidad de asentar sobre bases más firmes que las actuales, el desenvolvimiento de los principios concernientes a la autonomía de las provincias.

Es este el procedimiento que debe seguirse, para satisfacer el anhelo de orden institucional que domina a la opinión pública.

Universidad del Litoral

Aunque otra cosa se pretenda, bien podría suceder que el decreto de que ayer informamos no ponga término a la situación irregular en que se encuentra la Universidad del Litoral. El conflicto subsiste, a lo menos en el ánimo de la Federación de Estudiantes, y, acaso, esté en vísperas de asumir otra vez forma aguda, si se cumplen propósitos declarados hace pocos días por el elemento huelguista.

Ninguna duda cabe, en cambio, de que con lo resuelto se coloca al aquel centro de estudios superiores dentro de la ley de su creación, rectificando un abuso en que incurrió otro decreto, el que lleva fecha 11 de abril de 1922.

En otras oportunidades observamos que el Ministerio de Instrucción Pública no tuvo en cuenta el artículo 7.° de la ley 10861, que dice así: "Mientras el consejo superior de la Universidad Nacional del Litoral no dicte sus estatutos y reglamentos de acuerdo con la ley respectiva, regirán para su organización y desenvolvimiento los de la Universidad Nacional de Buenos Aires en lo que sean aplicables, con las modificaciones que formule el Poder Ejecutivo para adaptarlos a las primeras necesidades de las facultades a crearse".

Lo que correspondía, pues, para respetar el voto del Congreso, era establecer el régimen provisional previsto en el texto que acabamos de trascribir.

Pero el Poder Ejecutivo se sobrepuso a la sanción parlamentaria y dictó estatutos definitivos a la naciente institución de alta cultura. La impelió, con tal acto, por vías francamente ilegales.

Ahora vuelve de su extravío, pues va a gobernarse por la carta orgánica de la Universidad de Buenos Aires, hasta que el consejo superior la provea de la que le fijará normas permanentes. Sólo es de desear que esta vuelta a la normalidad acelere la remoción de las causas de otro orden que obstan al afianzamiento de la enseñanza en las aulas facultativas de la Universidad del Litoral.

Sobre la base del informe producido por el interventor, el Poder Ejecutivo anota en considerandos precisos que, en el breve término de su existencia, la nueva Universidad "ha sido fundamentalmente afectada". Al sentar que tiene el deber de procurar el desenvolvimiento de la institución, "de manera que se realicen los elevados propósitos de su fundación...", insinúa, tácitamente, que las medidas anteriormente adoptadas no consultaron los designios en que se inspiró la ley 10861.

Si alguna incertidumbre surgiera respecto al claro alcance de las palabras que subrayamos, la disiparían otras enunciaciones del decreto. Se lee en él, por ejemplo, que los actuales estatutos perturban la buena marcha de la institución; que comprometen la celebración regular de la asamblea universitaria; que perjudican la constitución y las facultades del consejo superior, y que permiten a titulares poco idóneos el desempeño de cargos difíciles. Sobre este último particular, menciona, a título de prueba, cómo se confió a un estudiante, que no había aprobado siquiera el primer año de los cursos profesionales que seguía, la cátedra de finanzas. El caso no tiene par sino en aquel joven universitario metropolitano que, inscripto apenas en el segundo año de derecho, obtuvo como premio a sus dotes de propagandista radical, tres cátedras secundarias: una de física, otra de psicología y la tercera de historia. Además, acuerdan voto en las asambleas electoras a técnicos de modesta ilustración, como fotógrafos, modeladores, etcétera.

Cuando se confrontan los entusiasmos oratorios que presentaron a la Universidad del Litoral como el arquetipo de los estudios capaces de hacer progresar la ciencia y levantar el nivel de la preparación profesional, con el relato descarnado de las graves fallas y crasos errores descubiertos por el interventor, se aprecia toda la distancia que separa las promesas verbales de las "realidades tangibles".

De las reformas introducidas en los estatutos de la Universidad de Buenos Aires para implantarlos en la del Litoral, merece señalarse la que constituye los consejos directivos con doce miembros, nueve como representantes de los profesores y tres de los estudiantes indicando que serán propuestos los primeros por una asamblea de profesores y los demás por otra de alumnos. La modificación importa suprimir la absoluta prepotencia que hoy ejercen los centros estudiantiles en la designación de consejeros. Quizá radique en este cambio el pensamiento más trascendental del decreto que comentamos.

LA LIBERTAD DE LA PRENSA

El director y propietario del periódico "El Pueblo", que se editaba en Santa Cruz, se ha dirigido telegráficamente al Ministro del Interior solicitando garantías para su persona, que considera perseguida por las autoridades del territorio, las que, según el recurrente, ejercerían represalias con él por los ataques de que las hizo objeto desde las columnas del periódico. Esta denuncia, hecha formal y categóricamente contra el gobierno de la localidad, va acompañada de una serie de graves cargos formulados a los funcionarios de la administración de Santa Cruz, cuyo comportamiento se vió obligado a censurar en el ejercicio de su misión de periodista. Además de hacer esta denuncias, el director de "El Pueblo" manifiesta al Ministro del Interior, que en los primeros días del mes en curso fué incendiada por segunda vez, en el trascurso de un año, la imprenta de su propiedad y en la que editaba su periódico, atentado que atribuye también a origen oficial.

Como consecuencia de estos hechos, el periodista expresa que quedará reducido a la mayor indigencia, mientras los intereses de los habitantes de Santa Cruz perderán un órgano de defensa, quedando los funcionarios de la gobernación sin la fiscalización de un periódico independiente, de existencia tan necesaria en aquellas regiones. En la gobernación de Santa Cruz el periodismo no ha encontrado siempre las garantías que debe tener, pudiendo recordarse aquel atentado de que fué víctima uno de los corresponsales de este diario, con motivo de informaciones suministradas en el ejercicio de su cometido. Pero sin salir del caso que nos ocupa, el director de "El Pueblo" hace constar en su reclamación al ministerio, que es esta la cuarta vez en que se ve precisado, por circunstancias análogas, a pedir seguridades para su vida.

Este pedido de garantías que se reclaman reiteradamente del Poder Ejecutivo, debe ser atendido con la formalidad y prontitud que la gravedad de los hechos denunciados hace necesarias para proceder con la severidad que requiere el establecimiento de la verdad de los hechos y el castigo de las arbitrariedades que se hubiesen cometido, mayormente en estos días en que la opinión pública ha contemplado diversos atentados contra periodistas. Lo que ocurre en Santa Cruz viene así a agregarse a sucesos de la misma naturaleza, que han tenido por escenario, no ya lejanos centros urbanos, sino ciudades y capitales de provincias, donde el ejercicio del periodismo parece también hallarse falto de garantías para cumplir la patriótica misión que él importa en la vida de los pueblos.

Durante los gobiernos de opinión y de orden, respetuosos de las leyes consagradas al progreso y al bienestar general, se observa que la prensa cumple tranquilamente sus deberes; pero ocurre lo contrario cuando los encargados de las gestiones públicas no se conducen por el camino que tienen señalado. Así, se ha visto que en las épocas en que imperaron el despotismo y la arbitrariedad en el gobierno, la prensa careció de libertad, si es que se la dejó existir en condiciones denigrantes para sus altos fines. Las denuncias de nuevos atropellos contra el periodismo, hacen pensar en tiempos lamentables para la civilización y la cultura. Por todo esto, la formal acusación que hace el periodista de Santa Cruz, ha de interesar también formalmente a quienes deben intervenir en el presente caso.

JOSE C. PAZ

Hace once años falleció en Europa el fundador, propietario y director de este diario, doctor José C. Paz, ciudadano de preclaras virtudes, que puso su vida al servicio del progreso de las instituciones y de la cultura nacional. Ningún ideal de mejoramiento y ninguno de los movimientos de opinión, mientras se elaboraba el afianzamiento de las instituciones, dejó de encontrar correspondencia en su espíritu viril.

Demócrata convencido, su energía de notables características, repugnante a todo acto que significara el asomo de un renunciamiento de su libertad, estuvo pronta siempre para defender desde la tribuna de LA PRENSA todo movimiento, toda idea, toda iniciativa que pudiera traducirse en un beneficio para las instituciones o para la cultura general. Su vida, no fué más que acción y lucha incesante por los principios de justicia, dentro de un concepto de intransigente independencia.

Al cumplirse el 11.° aniversario de su muerte, en este hogar periodístico que él levantó con su esfuerzo y poderosa energía se recuerdan sus altas virtudes ciudadanas y su ejemplar actuación, que estimula a proseguir con la misma dedicación en el camino luminoso abierto por su pensamiento en 1869 y seguido hasta hoy.

ECOS DE LA TRASMISION PRESIDENCIAL DEL URUGUAY

Telegramas de cortesía

El ex embajador argentino en la trasmisión de la Presidencia en el Uruguay, doctor Leopoldo Melo, envió al ministro de Relaciones Exteriores, al abandonar aquel país, el siguiente telegrama de cortesía, relacionado con su reciente misión y con la delegación presidida por el general Delleplane, que concurrió a la inauguración del monumento al general Artigas:

"Bajo la imborrable impresión recogida en cada hora de las que hemos convivido al calor de patrióticos recuerdos, y compartiendo idénticos anhelos de ventura y prosperidad para las dos repúblicas, en momentos en que la nave argentina al dejar el puerto responde con sus salvas a las tan especiales como gentiles demostraciones recibidas por la embajada y delegación militar, me es altamente grato presentar a V. E. y por su intermedio al señor Presidente este nuevo y afectuoso testimonio de nuestro reconocimiento, con nuestro más amistoso saludo.

El canciller uruguayo, doctor Pedro Manini Ríos, contestó en los siguientes términos:

He trasmitido al señor presidente de la república el saludo de vuecencia, que retribuyo en su nombre y en lo que a mí atañe. Los sentimientos que vuecencia expresa son la comprobación más grata de que nuestras almas han vibrado acordes en una misma emoción patriótica e intensa en las horas fraternales convividas, que han venido a confirmar lo indestructible del nexo vinculador de orientales y argentinos. Dígnese vuecencia ser intérprete ante el señor presidente Alvear del agradecimiento vivísimo de todos los orientales por las pruebas invalorables de amistad que acaba de darnos en las dos ocasiones memorables en que la Nación Argentina ha querido ser partícipe del regocijo de la nación uruguaya. Reitero a vuecencia las seguridades de mi muy alta consideración.

LA NAVEGACION DEL RIO NEGRO

En el memorial que una comisión de vecinos de Río Negro acaba de presentar al Poder Ejecutivo solicitando mejoras para el territorio, figura la navegación del río Negro como una de las principales necesidades de la región. Las razones expuestas para fundar este petitorio se enumeran y se concretan claramente, evidenciándose con ellas la justicia que asiste a los vecinos de aquella gobernación para dirigirse al Ejecutivo, en procura de obras de gobierno abandonadas en los últimos años.

Por esta circunstancia se observa que no sólo los habitantes de Río Negro, sino también los de los otros territorios, tanto los del Sur como los del Norte, trabajan por resarcirse de los males causados por aquel abandono.

No es necesario recordar las condiciones a que fué reducida la gobernación de Río Negro durante el último lustro, para encontrar justificada y atendible la presentación de esos vecinos, que solicitan nuevos servicios públicos, pero que también piden la restauración de los que se arruinaron por falta de atención del gobierno. Entre estos últimos se halla la navegación del río Negro, cuyo primer curso se encuentra obstruído por una inundación producida en 1899, sin que hasta la fecha a pesar de que existe hace más de un año una disposición que manda limpiar la barra del río en el sitio en que está interrumpida la navegación a Patagones, se haya tomado medida alguna al respecto.

La presentación vecinal recuerda, como el mejor antecedente sobre la navegación del río Negro, el servicio de vapores que existió desde 1879 hasta 1902, que mantuvo el gobierno nacional, pero que resolvió suspender porque los gastos que importaba el mantenimiento de la escuadrilla no eran compensados por los ingresos. Si se tiene presente que eso servicio se hacía hace veinte años, en épocas en que la vida de los territorios no era tan intensa como hoy, cabe suponer que el tráfico actual del río podría mantener por lo menos un servicio de navegación como el que había veinte años atrás.

De los estudios técnicos que se han hecho en el río Negro, uno de los cuales ha sido citado en el memorial de los vecinos, resulta que su navegación es perfectamente practicable. Actualmente se hacen allí nuevos estudios, que seguramente han de aportar nuevos elementos a la solución de este

INFORMACION GENERAL DE LAS PROVINCIAS Y TERRITORIOS NACIONALES

bordado a máquina, flores, corsés, encajes, tejidos en lana, sombreros, peluquería, pintura a pluma, piano, solfeo, violín, telares, primeros auxilios, enfermeros, dibujo lineal, dibujo decorativo, castellano, redacción, ortografía, quinto y sexto grados, y ortofonía.

La inscripción se realizará diariamente, de 13.30 a 21.

Escuela de la cooperación — Hasta el 15 del corriente se efectuará, de 20 a 22, la inscripción para los cursos de matemáticas, tecnología, contabilidad, castellano, inglés, cooperación, taquigrafía y práctica de escritorio, que se dictan en este establecimiento de la calle Suárez 1361.

Para el ingreso se requiere tener de 15 a 30 años de edad, certificado de buena salud, referencias de buena conducta, certificado de sexto grado o someterse a un examen de ingreso. Pueden también inscribirse los alumnos que cursaron el primer año en la escuela.

Nombramiento — Ha sido nombrada auxiliar-escribiente-bibliotecaria de la escuela normal de Azul, la maestra normal señorita Celia Angulo, en reemplazo de la señorita Dalcira Alvarez, cuya renuncia se aceptó.

Renuncia aceptada — El Ministerio de Instrucción Pública aceptó la renuncia de los cargos de director y profesor de la escuela normal de Río Cuarto, presentada por el señor M. Sársfield Escobar, por haberse acogido a los beneficios de la jubilación.

ASOCIACIONES Y GREMIOS

ASOCIACION NACIONAL DE INQUILINOS—La junta ejecutiva de esta asociación resolvió inaugurar la campaña de propaganda pública en favor de una legislación definitiva de alquileres, en vista de la próxima caducidad de la actual. Con tal motivo se organizarán conferencias callejeras, en las que harán uso de la palabra distintos oradores. En la secretaría de la asociación, avenida de Mayo 1064, se reciben adhesiones todos los días de 18 a 20.

CIRCULOS DE OBREROS—Esta entidad publicó un manifiesto en el que invita a sus asociados a concurrir a la comunión general que se efectuará el 18 del corriente, a las 8.30, en el templo del Espíritu Santo y a las conferencias que bajo los auspicios de la misma pronunciará fray Jenaro de Artavia en el citado templo, durante los días 15, 16 y 17 del actual mes, a las 20.30.

SOCIEDADES DE SOCORRO Y MUTUALIDAD

Asociación Española de Socorros Mutuos—En el salón de actos públicos de esta asociación se efectuó ayer por la tarde la anunciada asamblea general, en la que fueron elegidos por aclamación 277 delegados, correspondientes al uno por ciento del total de socios. Se resolvió, además, convocar a una nueva asamblea de delegados para el 24 del corriente, con el propósito de considerar el balance y memoria del último ejercicio y de proceder a la elección parcial de autoridades para completar la junta directiva de la misma durante el próximo período.

OBSERVACIONES METEOROLOGICAS

Instalación especial de LA PRENSA

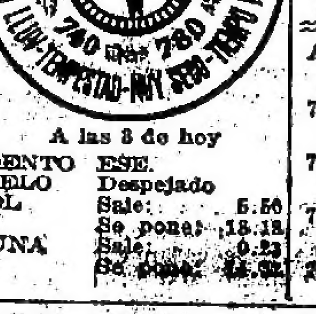

Termómetro		Barómetro
A las 8 hoy 21.0		A las 8 hoy 759.0
Ayer 6: 22.0		Ayer 6: 759.8
12: 33.0		12: 759.0
18: 26.0		18: 759.0
24: 23.5		24: 759.8

A las 8 de hoy

VIENTO	ESE.	
CIELO	Despejado	
SOL	Sale:	5.56
	Se pone:	18.12
LUNA	Sale:	0.23
	Se pone:	11.32

Las condiciones del tiempo continuaron ayer buenas. Durante el día se sintió mucho calor; la máxima del termómetro llegó a las 34 grados, y se temió que llovería, porque el cielo se encapotó en algunos momentos, pero por la noche se despejó y las indicaciones de los aparatos eran satisfactorias.

Dirección del viento: N., NNE., NNO., NE., ENE., E. y ESE., con una velocidad media de 7 kilómetros por hora. A las 24 soplaba viento ESE.

Humedad: 77.

Informes de la Oficina Meteorológica Argentina. Ha llovido en:

BUENOS AIRES

Abel 1 milímetro, Acosta M. 2, Alagón 9, Algarrobo 2, Alsina A. 8, Alta Vista 16, América 13, Arano 25, Ascasubi 7, Banderaló 17, Berutti 6, Bocayuva 5, Bonifacio 2, Bordenave 12, Bunge 11, Cañada Seca 7, Carhué 6, Cerrito 20, Colonia Seré 7, Condarco 8, Cuenca 7, Curarú 8, Darragueira 6, De Bary 4, Drysdale 7, Elordi 13, Fatraló 6, General Villegas 12, Germania 1, Girodias 3, Goritti 12, Graciarena 10, Guaminí 6, Huanguelén 8, Huergo (D) F. C. P. 7, Ing. Thompson 4, La Plata 6, La Porteña 5, La Sofía 8, La Zanja 3, Lértora 13, Lincoln 12, Lima 5, Los Gauchos 25, Los Laureles 10, Madero F. 1, Mari-Lauquen 4, Maza 15, Meridiano 5.o 13, Ochandio 4, Orense 14, Pasman 3, Passo 3, Pehuajó 2, Pehuelches 5, Pellegrini 15, Pichincha 1, Pigüé 1, Pradere F. C. O. 7, Primera Junta 8, Puán 3, Quenuma 11, Rivadavia F. C. O. 16, Rivadeo 2, Rivera 12, Saavedra 18, Salazar 2, Salliqueló 23, San Fco. Bellocq 11, San Mauricio 17, Sansinena 10, Santa Regina 9, Sundblad 8, Tejedor C. 4, Thames 20, Tornquist 5, 30 de Agosto 2, Trenque Lauquen 5, Tres Algarrobos 7, Tres Arroyos 1, Tres Cuervos 7, Tres Lomas 11, Val. Gómez 5, Villa Sauce 13, Yutuyaco 17.

SANTA FE

Casilda 1 milímetro, Castellanos F. C. P. 5, Firmat 8, Fuentes 6, La Chispa 12, Rufino 6, Venado Tuerto 5.

CORRIENTES

Concepción 9 milímetros, P. de los Libres 2.

CORDOBA

Alejo Ledesma 21 milímetros, Arias 14, Bruzone 10, Buchardo 30, Curapaligüe 13, Gral. Viamonte 2, Huinca-Renancó 25, Italó 20, Jovita 9, Laboulaye 16, Levalle 3, Mattaldi 7, Salguero 10, Serrano 2, Vivero 4.

SAN LUIS

Bagual 14 milímetros, Batavia 5, Beazley 10, B. Esperanza 7, Dixonville 5, Fortuna 10, Frisia 25, Huejeda 5, La Maroma 5, Mosmota 2, Nueva Galia 12, Palleda 4, San Luis 7, Unión 5, Zanjitas 1.

PAMPA

Abramo 5 milímetros, Aguas Buenas 27, Agustoni 6, Alta Italia 15, Anchorena 24, Anguil 7, A. Peña 5, Apuyaco 4, Arata 8, Atreuco 8, Boeuf 9, Cachirulo 8, Caleufú 13, Casimiro Gómez 6, Catriló 4, Cereales 18, Cevallos 17, Col. Barón 7, Col. Castex 16, Col. E. Mitre 4, Col. Pastoril 7, Conhelo 8, Chamaicó 8, Chanilao 15, Doblas 16, Dorila 7, E. Martini 20, Falucho 39, Gaviotas 2, General Campos 8, Guatraché 8, Hidalgo 13, Ing. Luiggi 11, Ivanowsky 9, Kil. 59, F. C. O. 7, La Gloria 14, Larroudé 13, Lonquimay 9, Loventuel 3, Macachín 7, E. Mayer 3, M. Miré 15, Metileo 7, Miguel Cané 13, Monte Nievas 15, Murature 9, Naicó 13, Ojeda 17, Perú 3, Pico 15, Quehué 3, Quemú-Quemú 8, Quetrequén 16, Realicó 11, Relmo 6, Remecó 8, Riglos 11, Rolón 27, Rucanelo 9, Santa Rosa 10, Sarah 16, Simson 14, Speluzzi 16, Telén 2, Toay 8, Trebolares 10, Trenel 5, Trili 7, Uriburu 16, Utracán 3, Van Praet 19, Vértiz 20, Victorica 4, Winifreda 3.

RIO NEGRO

Choele-Choel 8 milímetros, Juan de Garay 7, Pichi Mahuida 5, Zorrilla 7.

CHUBUT

16 de Octubre 4 milímetros.

SANTA CRUZ

Piedra Clavada 1 milímetro, Santa Cruz 3.

SINOPSIS DEL TIEMPO

La Oficina Meteorológica Argentina comunicó anoche que por la mañana habían caído lluvias en el Oeste de Buenos Aires y en Pampa Central, y durante el día cayeron lluvias aisladas en el Sur de Córdoba. Anoche reinaba tiempo bueno en todas las provincias, con vientos suaves del Sur en el litoral y vientos variables en las demás provincias.

La temperatura ha bajado en Buenos Aires y en las provincias centrales, mientras que en las provincias del Norte continúa en ascenso, encontrándose de 2 a 5 grados sobre la normal.

El barómetro ha subido en Buenos Aires, pero estaba en descenso en las provincias del Oeste y Norte.

El barómetro ha subido en Buenos Aires, pero estaba en descenso en las provincias del Oeste y Norte.

Pronóstico — Lluvias aisladas en las provincias del Norte; bueno con vientos del Este, y temperatura, más o menos normal en Buenos Aires y en las provincias del Centro.

TUCUMAN

EL PODER EJECUTIVO Y LA LEGISLATURA

CONSECUENCIAS DEL CONFLICTO LATENTE

PROTESTA DE LOS LEGISLADORES EXPULSADOS

NOTA AL PRESIDENTE DE LA CAMARA

LA CONVOCATORIA A SESIONES EXTRAORDINARIAS

SU DESCONOCIMIENTO POR LA OPOSICION

Tucumán, marzo 10 — Como se recordará, a consecuencia del grave conflicto planteado en el mes de enero entre el Poder Ejecutivo y la legislatura fueron expulsados de este cuerpo los diputados Moyano, Aráoz, López, Salazar Pérez y Gargiulo.

Producidos los hechos que son del conocimiento público, y de los cuales LA PRENSA publicó una información amplia y detallada, los mencionados legisladores, que pertenecen a la fracción adicta al gobernador de la provincia, han dirigido ahora al presidente de la Cámara de Diputados, doctor E. Cossio, una nota en la que protestan por la medida adoptada contra ellos.

La referida nota, que es muy extensa, dice, entre otras cosas, lo siguiente:

Pensábamos que la cordura volvería a los espíritus y que se desvanecería la sensación ingrata de que el presidente de la Cámara de Diputados se ha convertido en ejecutor de los planes tramados por lo que buscan trabar la acción del Poder Ejecutivo, aun con daño evidente y enorme para la prosperidad de la provincia.

De allí que hasta hoy no acusáramos ni siquiera recibo de la nota en que nos comunicaba nuestra exclusión de la Cámara de Diputados, seguros de que usted mismo consideraría ilegal y desprovista de valor esa resolución tomada a espaldas de la Constitución.

Sin embargo, su comunicación al juez de instrucción, doctor Terán, prueba concluyentemente que usted persiste en su empeño de desconocer nuestro carácter de diputados y ante ese empeño incalificable, hemos resuelto contestar esa nota de la presidencia y hacer constar nuestro desconocimiento a la supuesta resolución que nos comunica, así como también dejar constancia de nuestra protesta por la actitud de una mayoría y de un presidente que olvida sus deberes para servir intereses que están en pugna con los del pueblo.

En las notas de comunicación aludidas se da como fundamento de tal resolución un decreto, por el cual en sesión dada en la sala de sesiones de la Cámara de Diputados, a 17 días del mes de enero de 1923, se dice que hemos sido excluídos, invocando como razones lo dispuesto por los artículos 29 de la Constitución nacional, 3o., 6o., 27 y 37 de la Constitución de la provincia y 125 del reglamento de la Cámara de Diputados.

Prescindiendo de la desconsideración de que somos objeto en las notas de comunicación, manifestamos a usted la extrañeza que nos produce el hecho invocado, por cuanto en el día mencionado y a la hora de la convocatoria oficial, única que conocemos, el señor presidente Cossio, faltando a su deber, pues se encontraba en esta ciudad, y en su nombre se nos invitaba, no concurrió a la sala de sesiones de la legislatura que invoca el decreto. Unicamente lo hicieron los 5 diputados firmantes con 5 diputados más, igualmente citados para ese caso, los que tampoco recibieron ninguna otra citación, y siendo estos 10 solamente los diputados concurrentes, no pudieron, por falta de quórum, verificar ese día y a esa hora sesión alguna, limitándose a dejar constancia de estos hechos en el libro oficial de asistencia de la Cámara.

Asimismo manifestámosle que no sabemos en qué oportunidad o circunstancia hemos podido hacernos pasibles de las sanciones que establecen los artículos de la Constitución nacional, la provincial y el reglamento de la Cámara, de cuyas infracciones se nos pretende hacer responsables salvando lo que antecede. Manifestámosle asimismo que hemos tenido noticias de que, clandestinamente, ha actuado usted como presidente de una extraña e ilegal sesión de diputados, verificada fuera del recinto legislativo, en los mismos momentos en que estábamos reunidos en él por su propia citación y sin que se nos convocara en ningún tiempo para otro local, como era indispensable hacerlo.

Al no dársenos cuenta de la existencia de esa reunión, usted faltó a su deber infringiendo lo dispuesto en el inciso 2.º del artículo 24 del reglamento de la Cámara, que habla de citaciones generales y no parciales, y, apoyándola con su presencia, infringió asimismo lo establecido en el artículo 59 de la Constitución de la provincia, donde dice que "las sesiones de ambas Cámaras serán públicas, y sólo podrán hacerse secretas por asuntos graves y por acuerdo de la mayoría".

¿Cuál fué la sesión, en mayoría pública y legal, en que se acordara hacer tal reunión secreta? Nosotros, como diputados, no tenemos noticias del cumplimiento previo de esa prescripción constitucional, por lo que afirmamos que no ha sido satisfecho.

También, faltando usted a su deber, ha infringido lo que establece el artículo 8.º del reglamento de la Cámara, que dice: "Los diputados no forman cuerpo fuera del local de sus sesiones, salvo los casos de fuerza mayor", y ocurre preguntar: ¿En virtud de qué razones se prestó usted a presidir una sesión formando cuerpo fuera del local legislativo, con sólo una parte de los diputados, no existiendo razón de fuerza mayor?

Este hecho es real, y podremos probarlo los que en el local legislativo estábamos, y no podrán nunca hacerlo aquellos que, como usted, no concurrieron a dicho local, obedeciendo a propósitos inconfesables.

Existe una declaración expresa, hecha en documento público por el señor presidente, de que asumía la presidencia por haber desaparecido una presunta situación de fuerza, resolución de fecha 16 de enero pasado, que comienza diciendo: "Habiendo en el día de la fecha, a las 15.5, desaparecido la situación de fuerza y violencia creada por la policía de la provincia en el local de la legislatura, etcétera", y en virtud de esta resolución citó a la Cámara a realizar sesión en el recinto legislativo para el siguiente día.

¿Cómo puede entonces justificarse tal reunión clandestina, habiendo desaparecido la situación de fuerza que se invocaba como pretexto? ¿Por qué el señor presidente nos hizo citar para el local legislativo, si él y sus amigos tenían otro local secreto?

Ha bastado una sesión en minoría de la Cámara, donde la minoría ha hecho uso de un incuestionable derecho, puesto que, como dice el eminente tratadista ya invocado, "en el caso de ausencia de las mayorías, los miembros presentes asumen mayores poderes que los ordinarios", para que — y esto es lo curioso— una parte de esa minoría sea acusada de traición a la patria...

Concordante con la manifestación del señor presidente al asumir sus funciones, de que no había situación de fuerza, nosotros hemos dejado la debida constancia por escribano público, de esta verdad, el día y hora que concurrimos al local legislativo, mientras la mayoría, secretamente, se reunía en otro lugar muy diferente al de la legislatura, procedimiento engañoso éste por cierto, que también acarrea la sanción de nulidad, porque con las sesiones legislativas no se debe estar jugando a las escondidas; no vemos, por ejemplo, qué relación pueda tener el artículo 27 de la Constitución provincial, que habla de la libertad de defensa y publicidad de la prueba con nuestro caso; o, mejor dicho, con el ejercicio del derecho de las minorías que ha originado la acusación por traición a la patria.

Tampoco vemos qué relación puede tener el artículo 6.o, que se refiere a la suspensión de garantías constitucionales, a no ser que se le vincule con el 29 de la Constitución Nacional, sobre los infames traidores de la patria, interpretación, en tal caso, tan extraordinariamente forzada y fuera de lugar, que no pueden ser concebida por ningún cerebro equilibrado.

Por otra parte, la Constitución nacional, en sus artículos expresa que "ningún habitante de la Nación puede ser penado sin juicio previo" y el artículo 125 del reglamento que se invoca está vinculado y es consecutivo a sus anteriores números 121 al 24, todos ellos reglamentarios del precitado artículo 57 de la Constitución, sirviendo para fijar normas para aplicarlo a los diputados que en el acto del debate incurrieren en los excesos o faltas que en ellos se mencionan, quedando lógicamente excluídos los diputados ausentes de la sesión.

Finalmente, y para terminar, agregaremos que la resolución de la mayoría, excluyéndonos de la Cámara por nuestra actuación en las sesiones referidas, es violatoria del artículo 61 de la Constitución de la provincia, que sanciona la inviolabilidad de las opiniones y votos de los legisladores en el desempeño de sus cargos, declarando que no hay autoridad alguna que pueda reconvenirlos en ningún tiempo por tales causas.

En consecuencia, declaramos al señor presidente no reconocer validez a las resoluciones tomadas en la seudosesión a que se refieren las notas que contestamos, protestando de ellas enérgicamente por el total desconocimiento que importa de nuestros derechos de legisladores para ocurrir en su caso y dejando a salvo nuestros derechos donde correspondiere, sosteniendo la nulidad absoluta por vicios de forma y fondo de todo lo realizado en la sesión clandestina que nos ocupa.

Tucumán, marzo 10—El subdirector del cuerpo de taquígrafos de la legislatura, señor Guillermo García, ha recibido una nota del prosecretario del Senado, en la que le comunica que el 27 de enero último ha sido declarado cesante por razones de mejor servicio.

Como el señor García no pertenece a una Cámara determinada, sino a la legislatura, para ser nombrado o declarado cesante, es necesario que la resolución sea firmada por los dos presidentes, sin lo cual no tiene validez esa medida.

En la comunicación pasada al señor García, se hace constar que queda exonerado en lo que se refiere al Senado.

Por esta resolución arbitraria, al señor García no se le permite el acceso al local legislativo.

Tucumán, marzo 10 — Con respecto al decreto de convocatoria a sesiones extraordinarias, firmado por el gobernador de la provincia, el diario "La Gaceta" ha publicado un artículo, en el que dice, entre otras cosas, lo siguiente:

Estamos firmes en sostener una verdad que salta a primera vista y que nadie puede refutar por su elocuencia aplastadora: es inconveniente sancionar leyes obreras a todo trance y sin meditados estudios previos.

No debe olvidarse que la aplicación de la jornada legal del trabajo, es una ley de tanta importancia y gravedad que no puede votársela sin riesgo de que pueda producir más tarde situaciones desastrosas para la industria madre de la provincia, por cuya prosperidad debe velar el Poder Ejecutivo.

Es opinión predominante, aún en algunos núcleos oficialistas, de que el gobierno no podría haber esperado con ventajas, por cierto un poco más antes de expedir ese decreto.

¿Qué costaba esperar a que las Cámaras iniciaran su período de labor ordinario? He ahí que el apuro del Poder Ejecutivo en decretar esa resolución se crea que haya sido inspirado por un móvil político y en esto, no vemos la suspicacia que puede haber.

Más adelante, al ocuparse de la falta de viviendas para el obrero, dice:

Si realmente se desea favorecer al humilde, díctense leyes de fomento, que nadie será osado en resistir, sin perjuicio de entrar a reglamentar el trabajo, libre de precipitaciones sospechosas y en forma que se consulte a todos los interesados comprometidos.

Colocar la jornada de 8 horas y el salario mínimo, en el tapete de la próxima discusión legislativa supone incurrir en un error, pues al hacer de estas dos cuestiones sociales, una cuestión puramente política, quedarán defraudadas las esperanzas de los que con toda sinceridad desean la reforma.

Si el Poder Ejecutivo, como sus partidarios en las Cámaras, se encuentran interesados en desautorizar las sospechas que propalan los opositores de que con las proyectadas leyes obreras se persiguen finalidades efectistas, deben apresurarse a postergar su consideración para la oportunidad en que, menos ofuscados los ánimos, puedan cooperar todas las fuerzas de la provincia en el estudio de estas leyes que ahora peligran.

Tucumán, marzo 10 — Según se había anunciado, se reunieron los legisladores opositores al gobierno en casa del ingeniero Marcos Rougés, con objeto de considerar la convocatoria a sesiones extraordinarias decretada por el Poder Ejecutivo para el lunes próximo.

Después de una amplia deliberación, se acordó enviar la siguiente nota al gobernador de la provincia, firmada por el presidente de la Cámara de Diputados, doctor Eduardo Cossio:

Tengo el honor de dirigirme a V. E. acusando recibo de su nota número 165, de fecha 8 del corriente, por la cual me comunica haber convocado a las Cámaras Legislativas a sesiones extraordinarias para los efectos que expresa el decreto del Poder Ejecutivo y cuya copia legalizada acompaña.

Para los efectos que hubiere lugar, me permito comunicar a V. E. que la Cámara de Diputados, en su sesión del 17 de febrero del corriente año, resolvió suspender sus deliberaciones hasta tanto el Congreso de la Nación se pronuncie respecto de un pedido de intervención, en garantía de su normal funcionamiento y a la vez restablecer la vida institucional en la provincia, comunicación de que V. E. está notificado por nota que se le envió con la fecha antedicha y por las publicaciones oficiales de la Cámara, que para dicho caso, se hicieron en los diarios locales y en el de sesiones de este cuerpo.

Por lo tanto, hágole saber que esta presidencia, respetuosa de las decisiones de la Cámara, y en cumplimiento de los deberes que tal cargo le impone, las acatará en absoluto con todos los alcances expresados y se abstendrá, en consecuencia, de ordenar las citaciones para la convocatoria de referencia, poniendo este hecho en conocimiento de la misma en su oportunidad.

Tucumán, marzo 10—El presidente de la Cámara de Diputados, doctor Eduardo Cossio, dirigió esta tarde a los señores López, Moyano, Salazar Pérez, Aráoz y Gargiulo, que fueron expulsados de esa corporación, la siguiente nota:

Envío adjunto copia debidamente legalizada de la resolución dictada en la fecha por esta presidencia, con motivo de la nota pasada a la misma con fecha 8 del corriente, como asimismo la nota de referencia.

La resolución a que alude la nota anterior, dice así:

Vista la nota de fecha 8 del corriente, suscripta por los ciudadanos Benjamín D. Moyano, Ricardo M. López, Domingo Salazar Pérez, David D. Aráoz y Juan J. Gargiulo, y considerando el suscripto que la misma contiene términos irrespetuosos para esta presidencia y algunos miembros de la Cámara de Diputados, el presidente de la Cámara de Diputados, resuelve:

Devuélvase la nota de referencia a los ciudadanos firmantes y dése cuenta a la Cámara a sus efectos, en su oportunidad.

Suscribe también estas notas, el señor E. J. Terán, en carácter de prosecretario de la cámara.

Con esta resolución se pone término a la pretendida incidencia.

Cesantía y nombramiento

Tucumán, marzo 10 — El Poder Ejecutivo ha dictado un decreto por el que declara cesante al comisario de sección Leandro J. Delgado, y nombra en su reemplazo al auxiliar 1.o de la oficina de suministros, Bernabé F. Aráoz.

Protesta contra los nuevos impuestos

Tucumán, marzo 10 — Los agricultores y cañeros de Los Villagras han manifestado su adhesión a la protesta que se ha formulado por los impuestos con que pretende gravarlos el Poder Ejecutivo de la provincia.

Sociedad El Hogar del Empleado

Tucumán, marzo 10 — En la última reunión efectuada por la comisión directiva de la sociedad El Hogar del Empleado, se resolvió, de acuerdo con el inciso 5 del artículo 3.o de los estatutos que rigen la institución, prestar asistencia médica gratuita a los socios, con los reglamentos a dictarse.

Para desempeñar el cargo de médico de la asociación, fué designado el doctor Juan B. Ojeda.

Nuevo médico de policía

Tucumán, marzo 10 — El doctor Alberto Torres ha sido nombrado médico de policía.

Reproducción de un artículo de LA PRENSA

Tucumán, marzo 10—El diario "El Orden" ha reproducido el artículo de LA PRENSA sobre la política en esta provincia.

Pago de pavimentos

Tucumán, marzo 10 — Los representantes de la razón social Ruiz y Roca, a quien la municipalidad adeuda una suma de dinero en concepto de pago de pavimentos, han mantenido una conferencia con el intendente, señor López, con el propósito de llegar a un acuerdo en las desavenencias existentes.

CORDOBA

REFORMAS A LA CONSTITUCION

LA CUESTION DE LA ENSEÑANZA

Resolución de la Asociación de Maestros

(De nuestra sucursal)

Córdoba, marzo 10 — La Asociación de Maestros de la Provincia, ha publicado la siguiente declaración relacionada con la reforma de la enseñanza que en breve deberá tratar la convención reformadora de la Constitución:

La Asociación de Maestros de la Provincia, que desde hace tiempo tiene en estudio las bases fundamentales que es necesario establecer en la Constitución de la provincia, para que la educación que el Estado da a sus escuelas rinda los frutos apetecidos, designó al efecto una comisión de su seno para que la concretara.

Esta ha sometido a consideración de la comisión directiva el siguiente dictamen:

Solicitar de la convención reformadora de la Constitución de la provincia y de sus miembros, que establezcan los siguientes principios:

La dirección administrativa y técnica de la educación primaria estará a cargo de un Consejo General de Educación, formado con profesionales de la enseñanza.

El Consejo General de Educación será elegido por los padres de familia y los docentes en ejercicio de la enseñanza primaria, y durará en sus funciones 5 años.

El Consejo General de Educación tendrá autoridad técnica, económica y administrativa.

Creación de consejos escolares de vecindarios o de barrios en las ciudades, elegidos directamente por los padres de familia, en la forma y con las atribuciones y deberes que la ley orgánica de instrucción primaria determinará.

Formación de un fondo propio para el sostenimiento y fomento de la educación popular. Este fondo debe pasar directamente de los recaudadores a la orden del Consejo General de Educación para que lo inviertan y rindan cuenta de acuerdo con las leyes de presupuesto y de contabilidad.

Inamobilidad del personal técnico y administrativo de acuerdo con la ley orgánica que se dictará.

Hacer un llamamiento a los maestros de la provincia, a los padres de familia, y a las corporaciones gremiales de maestros de la República para que presten su apoyo a las bases premencionadas, que constituyen un anhelo del magisterio nacional, según así lo han revelado todos los congresos de maestros realizados en el país.

Que la comisión directiva invite a los asociados y a los miembros del magisterio en general para una asamblea que tendrá lugar en el local, día y hora que ésta designe oportunamente, a fin de considerar estas bases.

CAMARA DE DIPUTADOS

ASUNTOS TRATADOS

Córdoba, marzo 10 — Ha realizado sesión la Cámara de Diputados.

Se rindió un homenaje a la memoria de los ex legisladores Dámaso Palacio y Julio Astrada, fallecidos recientemente.

Por un pedido del ministro de Hacienda se postergó la interpelación a éste debido a que no ha recibido aún ciertos datos relacionados con el asunto de la interpelación y se fijó la sesión del próximo miércoles para tratarla.

Luego se sancionó una minuta de comunicación al Poder Ejecutivo por la cual la Cámara vería con agrado que el gobierno adjudicase la primera de las casas obreras que se construyen, a la madre del bombero Ponciano R. Alvarez, muerto días pasados por los huelguistas.

Además se sancionó un proyecto por el que se crea el tercer curso, en la escuela de maestros rurales de Bell Ville.

LA INTERVENCION NACIONAL

Gestiones del partido Radical

Córdoba, marzo 10 — Relacionadas con el debate sobre la intervención a esta provincia que se está tratando en la Cámara de Diputados de la Nación, las autoridades del partido Radical de Córdoba han enviado las siguientes comunicaciones telegráficas al bloque radical de esa Cámara:

En mi carácter de vicepresidente, en ejercicio, del partido Radical de Córdoba, me es grato manifestar a ustedes mi solidaridad y entusiasmo al ver que la Cámara se avocó el asunto de intervención a esta provincia, esperando que su fallo justiciero sabrá darnos la razón y devolvernos las libertades usurpadas por el "régimen".

Firman esta nota los señores R. Argüello Hormaeche y Raúl H. Martínez.

La segunda nota enviada por esa agrupación política dice:

El radicalismo de Córdoba, siente una vez más la necesidad de exteriorizar su placer al conocer la noticia que la intervención nacional a esta provincia, tantas veces reclamada como un acto de justicia en pro de las libertades conculcadas, empezóse a discutir en esa Cámara. Y pese a los augurios del "régimen", espera confiado, en que su solución definitiva, salvará las instituciones de la provincia, para bien de la patria y de los prestigios de esa representación radical.

Suscriben la nota las siguientes firmas:

Rómulo Argüello, vicepresidente del comité de la provincia; Deolindo Machado, presidente del comité de la capital; Julio Villalva, vicepresidente; Pedro Pedernera, presidente de la sección 2.ª; Mario Lanza Donatti, presidente de la 3.ª; Luis Vélez, presidente de la 4.ª; Juan Quiroga, presidente de la 6.ª; Luis Pedernera, presidente de la 7.ª; Félix T. Garzón (hijo), presidente de la 8.ª; Tomás Moreyra, presidente de la 9.ª; y Calixto Granado, presidente de la 10.ª.

ESCUELA DE CORRAL DE BUSTOS

Necesidad de ampliar su local

Desde hace mucho tiempo el vecindario de Corral de Bustos viene efectuando gestiones para obtener del Consejo Nacional de Educación la ampliación del local en que funciona la escuela nacional número 49 de esa importante localidad, sin obtener, hasta ahora, resultado alguno.

La escuela citada, cuyo personal docente lo componen un director y tres maestros, funciona en un salón que mide 5 por 20 metros, en el que se imparte la enseñanza, conjuntamente, en los tres grados preparatorios que reciben los alumnos que concurren a la misma.

Esta circunstancia es, por sí sola, suficiente para llegar a la conclusión de que, por grandes que sean los esfuerzos de los maestros de la escuela en cuestión, la instrucción que reciben los alumnos es deficiente, desde que la atención de éstos a la enseñanza que reciben de sus educadores, se ve dificultada por la aglomeración de 400 niños de los tres grados en un mismo salón, sin divisiones de ninguna naturaleza.

Ha sido ésto y el constante crecimiento de la población escolar de Corral de Bustos lo que ha movido al vecindario de este pueblo a formular sus reiterados pedidos al Consejo Nacional de Educación para conseguir la ampliación del local en que funciona la escuela citada. Recientemente los vecinos de ese pueblo enviaron al presidente del consejo mencionado un informe, en el que, al exponer la impostergable necesidad de ampliar ese edificio, dicen que éste y el terreno que ocupa fueron donados por ellos hace 12 años.

Es, pues, urgente que el Consejo Nacional de Educación se avoque, cuanto antes, el estudio de este asunto, y resuelva favorablemente ese justo anhelo de la población de Corral de Bustos.

PROYECTO DEL PODER EJECUTIVO

Reforma a una ley

Córdoba, marzo 10—El Poder Ejecutivo ha enviado a la legislatura el siguiente proyecto de ley:

Modifícase el artículo 2.º de la ley 2685 en la forma siguiente:

El Poder Ejecutivo procederá a reglamentar esta ley y creará un consejo encargado de hacer observar su cumplimiento. Procederá asimismo a fijar el arancel para la regulación de honorarios.

El Poder Ejecutivo procederá a organizar el consejo de ingenieros en la siguiente forma y con los emolumentos y gastos que se asignan a continuación: Una comisión de 4 miembros formada por los directores generales de topografía, riego, arquitectura y vialidad, a 200 pesos mensuales cada uno, en calidad de sobresueldo: pesos 800; un secretario habilitado, 300; un inspector, 350; para gastos de oficina, movilidad, viáticos, etcétera, 400. Total mensual, 1.850 pesos.

Autorízase por una sola vez la inversión de 3.600 pesos para muebles y gastos de instalación de una sala de sesiones y secretaría del consejo.

La presidencia será ejercida sucesivamente y a turnos semestrales por los directores mencionados en el artículo 5.

El Poder Ejecutivo podrá aceptar como miembros "ad honorem" del consejo dos delegados del Centro de Ingenieros.

Derógase la ley 3209, por la que se dotaba al consejo de un secretario e inspector rentado y 100 pesos para gastos.

El gasto que demande el cumplimiento de esta ley se hará de rentas generales, imputándose, a la presente hasta tanto se incluya en el presupuesto general.

Este proyecto está fundado en un extenso considerando.

LA TERMINACION DE UNA HUELGA

Reanudación de las actividades

Córdoba, marzo 10 — Con motivo de la resolución adoptada por el concejo deliberante, frente al conflicto de abastecedores, la ciudad ha retornado a su normalidad habitual, pues las actividades suspendidas por el prolongado paro de los gremios en huelga han quedado reanudadas totalmente.

Viaje del gobernador

Córdoba, marzo 10 — Se ha ausentado a su estancia La Paz, el doctor Julio A. Roca, gobernador de la provincia, de donde regresará el martes próximo.

CORRIENTES

EL PUENTE PESOA

NECESIDAD DE SU REFECCION

Gestiones del Poder Ejecutivo

Corrientes, marzo 10 — Con respecto al puente denominado Pesoa, sobre el Riachuelo, de cuyo mal estado se ocupó en varias oportunidades LA PRENSA, el Poder Ejecutivo ha dirigido la siguiente nota al Ministro de Obras Públicas de la Nación:

Interpretando los anhelos del pueblo de esta capital y del gobierno, encarecémosle se sirva disponer que se realicen las obras de reparación del puente Pesoa sobre el riachuelo de la sección rural de esta capital.

Hace varios años, que el numeroso y activo vecindario que transita por ese camino, el más importante de los que comunican a las secciones rurales con esta capital, reclama y espera la reparación de ese puente, que fué hecho por la Nación y que se halla en malas condiciones, al extremo de ofrecer un verdadero peligro, por lo cual dicho puente no es utilizado.

En épocas de lluvias, el tránsito se paraliza por completo, porque no es posible cruzar el río sino con embarcaciones.

Muchas y muy activas gestiones se han hecho ya, sea directamente, sea por intermedio de los representantes de esta provincia ante el Congreso de la Nación y siempre se han obtenido promesas de efectuar esa obra de imperiosa necesidad, sin que se haya llegado nunca a la realidad de su ejecución.

Si hoy esa obra puede ser reparada con una suma relativamente módica, el costo de ella aumentará cada vez más, por la destrucción paulatina, que es notoria, de lo que aun se halla en buen estado de utilización.

Me permito recalcar que se trata de un camino de gran importancia, que pone a esta capital en comunicación con su zona rural más poblada y productiva y con los departamentos limítrofes y que por eso es de vital importancia para este pueblo la reparación de ese puente.

Nombramientos de jueces de paz

Corrientes, marzo 10 — El Poder Ejecutivo ha designado jueces de paz de Alvear y de Sauce, a los señores Francisco Laghitz y Juan Bejarano, respectivamente.

MENDOZA

COMICIOS DE DIPUTADOS NACIONALES

Terminación del escrutinio

CIFRAS TOTALES

Mendoza, marzo 10 — Después de haber escrutado las urnas correspondientes al departamento Maipú, la junta electoral suspendió anoche la tarea del escrutinio de las elecciones de diputados nacionales realizadas el domingo último.

El departamento Maipú arrojó los siguientes resultados:

Lencinas, 747; Núñez, 745; Rincci, 748; Muñiz, 746; San Martín, 331; Auriol, 376; Herráiz, 324; Romero Day, 463; Raffo de la Reta, 47; Morey, 362; Correa Llanos, 118; georgistas, 9.

Mendoza, marzo 10—La junta electoral dió término al escrutinio con el siguiente resultado total:

Candidatos situacionistas: Lencinas, 11.009; Núñez, 10.879; Rincci, 10.789; Muñiz, 10.693.

Candidato de la Unión del Comercio y Producción: Romero Day, 5.847.

Candidato del partido Socialista: Morey, 5.192.

Candidatos del partido Liberal: Auriol, 4.130; San Martín, 3.808; Herráiz, 3.705.

Candidato de la Unión Cívica Radical: Correa Llano, 2.696.

Candidato del partido Liberal Demócrata: Raffo de la Reta, 1.814.

Unitarios, 118, y georgistas, 54.

Según estos resultados, quedan electos por la mayoría los cuatro candidatos situacionistas, y por la minoría, el ingeniero Franck Romero Day.

Mendoza, marzo 10 — Los departamentos escrutados hoy, con los que finalizó la tarea de la junta, arrojaron las siguientes cifras:

Godoy Cruz: Lencinas, 454; Núñez, 447; Rincci, 450; Muñiz, 447; San Martín, 184; Auriol, 141; Herráiz, 127; Romero Day, 295; Raffo de la Reta, 64; Morey, 689; Correa Llano, 182; georgistas, 9; unitarios, 48.

Luján: Lencinas, 799; Núñez, 795; Rincci, 792; Muñiz, 796; San Martín, 141; Auriol, 149; Herráiz, 137; Romero Day, 256; Morey, 369; Raffo de la Reta, 32; Correa Llano, 128; georgistas, 4.

La Paz: Lencinas, 237; Núñez, 236; Rincci, 236; Muñiz, 237; San Martín, 35; Auriol, 35; Herráiz, 35; Romero Day, 41; Morey, 50; Raffo de la Reta, 152; Correa Llano, 27.

Santa Rosa: Lencinas, 244; Núñez, 248; Rincci, 243; Muñiz, 243; San Martín, 161; Auriol, 167; Herráiz, 166; Romero Day, 192; Morey, 24; Raffo de la Reta, 9; Correa Llano, 18.

Tupungato: Lencinas, 148; Núñez, 148; Rincci, 148; Muñiz, 148; San Martín, 46; Auriol, 46; Herráiz, 46; Romero Day, 66; Morey, 38; Raffo de la Reta, 3; Correa Llano, 9.

Tunuyán: Lencinas, 428; Núñez, 428; Rincci, 424; San Martín, 71; Auriol, 74; Herráiz, 71; Romero Day, 141; Morey, 33; Raffo de la Reta, 46; Correa Llano, 33; unitarios, 2.

San Carlos: Lencinas, 353; Núñez, 343; Rincci, 353; Muñiz, 347; San Martín, 127; Auriol, 146; Herráiz, 125; Romero Day, 171; Morey, 46; Raffo de la Reta, 134; Correa Llano, 32.

General Alvear: Lencinas, 355; Núñez, 355; Rincci, 355; Muñiz, 356; San Martín, 76; Auriol, 77; Herráiz, 74; Romero Day, 209; Morey, 50; Raffo de la Reta, 6; Correa Llano, 67.

San Rafael: Lencinas, 1.347; Núñez, 1.341; Rincci, 1.293; Muñiz, 1.310; San Martín, 109; Auriol, 114; Herráiz, 105; Romero Day, 284; Raffo de la Reta, 203; Morey, 156; Correa Llano, 139.

EXPLOSION DE UNA CALDERA

Muerte de una obrera

Mendoza, marzo 10 — En la bodega que el señor Alfonso Sicre tiene establecida en el departamento de Las Heras, por causas que se ignoran todavía, hizo explosión ayer una caldera.

A consecuencia de ese accidente el obrero Roberto Cardoso resultó con heridas de tal gravedad que determinaron su muerte.

Viajero

Mendoza, marzo 10 — Han llegado de Buenos Aires el doctor Juan Carlos Labat y familia.

Conferencias del señor Leopoldo Lugones

Mendoza, marzo 10 — En el Museo Educacional, ante crecida concurrencia, dió anoche su anunciada conferencia el poeta Leopoldo Lugones, quien disertó sobre la educación libre del pueblo, bibliotecas populares y formación de la verdadera democracia.

El señor Lugones dará mañana su segunda conferencia.

LA RIOJA

EL NUEVO GOBIERNO

Entrevista con el gobernador electo

La Rioja, marzo 10 — La legislatura está citada para hoy a las 16, a fin de tomar el juramento de práctica al gobernador electo, señor Florencio Dávila San Román, quien, una vez que haya leído el mensaje, se trasladará a la casa de gobierno, donde se realizará la ceremonia de la trasmisión del mando.

Llegó hoy, a las 10, un tren expreso, procedente de Chilecito, en el que viajaban muchos amigos políticos del gobernador electo.

Los viajeros, a su llegada a esta ciudad, formaron una manifestación cívica y pasaron a saludar al doctor Dávila San Román, en su domicilio particular.

El diario "El Independiente", ha publicado un artículo en el que afirma que todos los magistrados policiales presentarán su renuncia al nuevo mandatario.

La Rioja, marzo 10 — Entrevisté hoy al gobernador electo de la provincia, doctor Florencio Dávila San Román, con el propósito de conocer sus ideas de gobierno.

El doctor Dávila San Román, después de declararme que piensa reabrir una era de paz y tranquilidad para la provincia, dijo que gobernaría para todo el pueblo, sin distinción de credo político.

Más adelante me manifestó que tiene el firme propósito de dar amplias garantías a la libertad de prensa y de reunión, derechos que se vieron cercenados en los últimos tiempos.

Finalmente, el doctor Dávila San Román declaró que no se inmiscuirá en asuntos de carácter político, y que prestará preferente atención a las indicaciones que le formulen los diarios.

Chilecito, marzo 10 — Según se había anunciado, con motivo de la trasmisión del mando gubernativo, se ausentó hoy, para la capital de la provincia, en un tren especial, un grupo bastante numeroso de amigos del gobernador electo, doctor Florencio Dávila San Román.

Noticia social

La Rioja, marzo 10 — Ha sido formalizado el compromiso matrimonial de la señorita Laura Vargas, con el señor Domingo R. Nieto.

Viaje de un político

La Rioja, marzo 10 — Se encuentra en ésta, por asuntos de carácter político, el doctor David Luna, quien en compañía del gobernador saliente, ingeniero Benjamín Rincón, se ausentará dentro de poco para Catamarca.

Nombramiento de un juez

La Rioja, marzo 10 — El doctor Ortiz Beruti, ha sido designado recientemente, juez de primera instancia de la primera nominación en lo civil y comercial, y de minas.

SAN LUIS

LOS COMICIOS PROVINCIALES DE HOY

Candidatos a diputados

Mercedes, marzo 10 — Se realizarán mañana las elecciones para la renovación parcial de la legislatura.

El departamento Pedernera al cual pertenece esta ciudad, elige tres diputados.

Concurrirá a esos comicios, solamente el partido Liberal, que lleva como candidatos, por el departamento a los doctores Orestes Origone, Valentín Luco y al señor Reynaldo Pastor.

La Unión Cívica Radical no intervendrá en la lucha de mañana, por no haber podido llegar a un acuerdo definitivo las distintas fracciones, en que se encuentra dividida la expresada agrupación política.

ENTRE RIOS

PARTIDO RADICAL

La reorganización de comités

Paraná, marzo 10 — La junta reorganizadora del partido Radical ha dictado una resolución por la que convoca a elecciones para el 18 del corriente.

En cuanto a los demás puntos sometidos a su decisión por el grupo desafecto a la junta de gobierno, solamente aceptó aquellos con los que estaba de acuerdo el grupo partidario de la Junta y rechazó los otros.

De esa manera no hizo lugar a la oficialización de las listas y al reconocimiento y representación del comité de la juventud, de estudiantes.

Los doctores Luis L. Etchevehere, Atanasio Eguiguren y el diputado Cándido Uranga, se entrevistaron esta mañana con el Ministro de Gobierno, doctor Loreto Beracochea, para preguntarle si en atención a la última circular, de que LA PRENSA dió noticia, por la que se prohibía a los empleados públicos exteriorizar sus ideas sobre los grupos partidarios que intervienen en la reorganización, podían aquellos votar en el acto eleccionario.

El ministro les contestó que podían votar y que lo único que estaba prohibido era hacer propaganda o ejercer actos de proselitismo en favor de uno u otro bando.

Demostración

Gualeguaychú, marzo 10 — El teniente Viviano Moreira, con motivo de su traslación al regimiento 11 de infantería, ha sido objeto, por parte de sus compañeros de armas, de una demostración de simpatía.

Dirección de Salubridad Pública

Paraná, marzo 10 — El Poder Ejecutivo ha ofrecido el cargo de director del Departamento de Salubridad Pública de la provincia al doctor Ricardo Rivas Jordán, quien aceptó el cargo.

Con tal motivo, el doctor Rivas Jordán renunciará el puesto de vocal del consejo de educación, que venía desempeñando.

La reglamentación del tráfico

Paraná, marzo 10 — La Sociedad de "Chauffeurs" ha enviado una nota al presidente de la Municipalidad, en la que indica la urgente necesidad de reglamentar severamente el tráfico, a fin de evitar la repetición de los accidentes ocurridos en estos últimos tiempos.

Concentración Popular

Gualeguaychú, marzo 10 — Con el objeto de renovar las autoridades de su mesa directiva, la Concentración Popular ha convocado a sus afiliados a una asamblea que se realizará el 18 del mes en curso.

Esta agrupación política tenía el propósito de intervenir en las próximas luchas comiciales.

Compromiso matrimonial

Gualeguaychú, marzo 10 — Ha sido solicitada la mano de la señorita María Peregrina Trelles, por el señor Domingo Laporte de Etchevarne, para su hijo Diego.

CATAMARCA

LA SUPRESION DE ESCUELAS

Protesta del Poder Ejecutivo

Catamarca, marzo 10—Por intermedio de la subsecretaría de Hacienda, el Poder Ejecutivo ha enviado una nota al Consejo de Educación, en la que le observa que en el presupuesto escolar del año en curso, quedan suprimidas quince escuelas en esta provincia.

La nota dice:

El Poder Ejecutivo ha estudiado con toda atención el proyecto del presupuesto escolar para el corriente año, sancionado por el consejo, observando que se han suprimido 15 escuelas, de las que funcionaban el año pasado por falta de recursos para costearlas y por carecer la mayor parte de las mismas, del mínimo de inscripción y de asistencia reglamentaria.

Entiende el gobierno que el Consejo tiene en sus manos los medios para salvar esa supresión que implica la cesantía de buen número de maestros y la privación de la enseñanza a muchos alumnos.

En efecto: en el cálculo de recursos no figura la cantidad correspondiente del 5 por ciento de la renta municipal, conforme a la ley del 7 de octubre de 1912.

Al mismo tiempo, dada la gravedad que importa la supresión de esas escuelas, el consejo está en el deber de llegar hasta rebajar los sueldos de los maestros, del 4 al 7 por ciento, por ejemplo, cantidad que sumada a la contribución municipal proporcionará los fondos suficientes para el restablecimiento de las escuelas mencionadas.

Esta medida de emergencia, que quedaría sin efecto tan pronto se arbitraran los nuevos recursos para las escuelas, lejos de levantar la resistencia entre los maestros afectados, la mirarían con simpatía no sólo por el acto de solidaridad con los colegas cesantes, sino también por el propio anhelo de todo el gremio manifestado en distintas formas en favor del restablecimiento de las escuelas suprimidas.

En todo caso si dichos recursos no fueran suficientes, este gobierno tomará las medidas pertinentes para que el consejo salve en definitiva la situación creada.

Si el consejo concordara con estas ideas, espero la reforma del actual presupuesto, para someterlo a la aprobación del Poder Ejecutivo y remitir copia a la brevedad posible al Consejo Nacional de Educación a los efectos de la subvención escolar provincial.

EL PROCESO A DESIDERIO OLVEIRA

Catamarca, marzo 10 — La Corte de Justicia, prosigue la investigación, iniciada hace algún tiempo, a fin de esclarecer los rumores sobre mala conducta de uno de los miembros del Superior Tribunal, en el célebre proceso a Desiderio Olveira.

Con ese objeto han prestado declaración los doctores, Sinforiano Herrera y José V. Figueroa, quienes aseguraron haber oído en el mes de diciembre último, a uno de los miembros de la Corte, que según su criterio, el fallo en el asunto de Olveira le sería favorable, pero que después modificó su opinión.

Estación sanitaria

Catamarca, marzo 10 — Fué nombrado administrador de la estación sanitaria nacional de Catamarca, el señor Carlos Ferrari.

SANTIAGO DEL ESTERO

EXPLOTACION CLANDESTINA DE BOSQUES

Santiago del Estero, marzo 10 — Se ha comprobado que una importante firma comercial de Añatuya, explotaba en forma clandestina, varios bosques fiscales.

El monto total de lo defraudado al fisco, por esa firma, asciende a la suma de 200.000 pesos.

LA DETENCION DE UN LETRADO

Santiago del Estero, marzo 10—La prisión del doctor Alonso absorbe por completo la atención pública, al punto de que los asuntos relacionados con las últimas elecciones, también de palpitante actualidad, han sido relegados a segundo término.

Un abogado del foro de ésta, que ha estudiado el expediente, me manifestó que se trata de un hecho insólito, y que no se explica cómo el juez del crimen pudo dictar el auto de prisión en presencia de hechos que en forma alguna autorizan a tomar esa resolución.

Se presentará el lunes ante la Corte de Justicia un escrito firmado por muchos abogados de esta provincia, en el que se pedirá la revocatoria del auto de prisión.

LOS ULTIMOS COMICIOS

Santiago del Estero, marzo 10—Procedentes de varios departamentos han llegado las urnas que contienen los votos de las elecciones provinciales efectuadas el domingo último, pero la junta electoral no inició todavía sus tareas.

El fallecimiento del doctor Palacio

Santiago del Estero, marzo 10 — La Corte de Justicia de la provincia ha resuelto adherirse al duelo público motivado por el fallecimiento del doctor Dámaso E. Palacio, y enviar una nota de pésame a la familia del extinto.

SAN JUAN

RENUNCIA DEL JEFE DE POLICIA

San Juan, marzo 10 — El jefe de policía presentó hoy la renuncia de su cargo.

Se dice que dicha renuncia es motivada por algunas alusiones que se hicieron anoche durante la sesión del Senado, a dicha dependencia.

En la sesión de referencia, el doctor Aldo Cantoni, en el discurso que pronunció para fundar la insistencia de la ley de amnistía, atacó a aquel funcionario.

La renuncia del jefe de policía no ha sido tratada todavía, pero se dice que será aceptada.

Solicitud de detención de un acusado

San Juan, marzo 10 — Se asegura que el juez del crimen doctor Maximiliano Escobar, ha solicitado de la autoridad policial de ésa la detención del doctor Juan Jacobo Zabala, acusado de abuso de autoridad.

Igual pedido se ha hecho a la policía de San Luis, donde se supone que pueda estar el acusado.

SALTA

Demostración

Salta, marzo 10 — Con motivo de su designación para desempeñar el cargo de ministro de Gobierno, el doctor Luis López será obsequiado mañana por parte de sus amigos con un banquete.

Las tareas del escrutinio

Salta, marzo 10 — Contrariamente a lo que se esperaba no llegaron hoy las urnas de los departamentos que faltan aún escrutar.

PROVINCIA DE BUENOS AIRES — GOBIERNO CENTRAL Y DE LOS MUNICIPIOS

LA TRAGEDIA DE ESTACION PARISH (AZUL)

MAÑANA SE REALIZARÁ EL JUICIO ORAL

PROCEDIMIENTOS QUE SERAN OBSERVADOS

MEDIDAS ADOPTADAS POR LA CAMARA DE APELACIONES

TESTIGOS, PERITOS Y FUNCIONARIOS CITADOS

IMPORTANCIA DE LAS PRUEBAS QUE SE RECIBIRAN

EL TRIBUNAL FALLARA SEGUN SU LIBRE CONVICCION

En su oportunidad informamos que el juicio oral en que sería vista la causa seguida contra Mateo Banks por el espantoso crimen realizado en la estación Parish, cerca de la ciudad de Azul, había sido señalado para el día 12 del actual.

De modo, pues, que mañana será considerado en audiencia pública el sensacional proceso, cuyos antecedentes recordamos en nuestra edición de anteayer, a la vez que pusimos de manifiesto varias circunstancias relacionadas con el crimen y que no habían sido dadas a la publicidad.

La ley procesal en materia criminal que rige en la provincia de Buenos Aires, autoriza al procesado para optar, en las causas graves, por el procedimiento oral.

Como el nuevo código sobre la materia está en vigor desde hace varios años, el juicio oral, en rigor de verdad, no es una novedad. Pero tampoco es frecuente, y según nuestras informaciones, en el departamento judicial Sudoeste, que tiene por cabecera a la nombrada ciudad de Azul, será el de mañana el primero que se realice.

Por esto, al interés inusitado que despierta el proceso por la magnitud del crimen que le dió origen, se agrega la natural curiosidad por conocer esta clase de audiencias, verdaderamente extrañas dentro del sistema procesal generalizado en la República, donde, salvo los casos ya realizados en la provincia de Buenos Aires, sólo se ha oído hablar de estos juicios por referencias de las causas sensacionales juzgadas en Europa y Estados Unidos ante los jurados o ante los tribunales formados por jueces de derecho.

EL PROCEDIMIENTO

Es de la esencia del juicio oral la instancia única. El fallo es, por lo tanto, inapelable, a diferencia de lo que ocurre en el procedimiento escrito, en que de la sentencia del juez puede recurrirse a la Cámara de Apelaciones. En el juicio oral, este tribunal es el que falla en primera y única instancia, salvo los recursos de inconstitucionalidad e inaplicabilidad de la ley.

Damos a continuación las reglas que deben observarse durante el juicio oral:

El día señalado para dar principio a los debates, concurrirán los jueces que componen la Cámara, y a la hora designada el presidente declarará abierta la audiencia con asistencia del fiscal de Cámara, el acusado y su defensor.

En seguida se procederá por el presidente a advertir al acusado que debe estar atento a lo que va a hacerse y ordenará la lectura por secretaría del escrito de acusación. El presidente interrogará al acusado sobre cada uno de los hechos afirmados en aquél, para que exprese si los reconoce o no. Si el defensor se opusiese, se omitirá este trámite. Acto "continuo" se procederá a dar lectura de las diligencias de prueba que no deban producirse en el juicio oral y se concederá la palabra al acusado y a su abogado para que expongan lo que tengan por conveniente. En la misma audiencia, con asistencia de las mismas partes, se hará comparecer a los testigos, peritos, etcétera, para la continuación del juicio oral.

La prueba se recibirá en audiencia pública, debiendo levantarse acta de lo sustancial, y sin que sea necesario consignar la declaración de los testigos ni los informes de los peritos, bastando con que se haga mención de la edad, del nombre, de la profesión y domicilio de los mismos, y de que se les tomó el juramento de ley. En análoga forma se procederá respecto de las demás pruebas.

Podrá, no obstante, consignarse alguna circunstancia especial a pedido del ministerio público o de la defensa, siempre que el presidente lo considere procedente.

Después de cada declaración, el presidente preguntará al testigo si es del acusado allí presente de quien ha entendido hablar. Preguntará asimismo al acusado si quiere responder a lo que se ha dicho en su contra, o repreguntar al testigo personalmente o por intermedio de su abogado. Los jueces y el fiscal tendrán la misma facultad.

El presidente de la Cámara tiene facultades amplias a efecto de mantener el "quorum" del tribunal, de hacer comparecer a fiscales, abogados, procesados, testigos y peritos; de conservar el orden y la policía de la audiencia y de llamar a ésta a cualquier persona a los efectos de la investigación.

Para cumplir las facultades que se le confieren en el artículo anterior, puede separar del conocimiento de la causa a los funcionarios inasistentes, sin motivo legal, alegado en tiempo; suspender a abogados y emplear la fuerza pública cuando sea necesario.

El juicio oral continuará durante todas las sesiones consecutivas que sean necesarias para su terminación.

Cada sesión, cuando hubiere diligencias que evacuar, no podrá durar menos de cuatro horas. Sólo podrá suspenderse cuando fuese necesario practicar alguna diligencia fuera del lugar de las sesiones, o no compareciere algún testigo cuya declaración se considere necesaria, o por indisposición comprobada de algún juez, parte o defensor.

Terminado el examen de las pruebas, el presidente concederá la palabra por orden al fiscal, al defensor o defensores y, por último, al acusado o acusados para que manifiesten lo que estimen conveniente. Después de esto el tribunal se retirará a deliberar para dar su veredicto.

Desde el momento en que vaya a concederse la palabra al fiscal, el presidente hará saber a éste, a los camaristas y abogados, que ninguno puede retirarse de la casa hasta que no se pronuncie el veredicto.

Los miembros de la cámara, con asistencia de tres de sus vocales cuando menos, procederán, fuera de la presencia de las partes y del público, a plantear y votar las cuestiones esenciales que son las que se refieren al cuerpo del delito, a la participación de los procesados en el hecho, a la existencia de eximentes, etcétera.

La mayoría absoluta de votos formará veredicto.

Para la apreciación de la prueba no se impone a los magistrados regla alguna. Sólo se exige que expresen su convicción sincera sobre la verdad de los hechos juzgados.

Dictado el veredicto se procederá a leerlo por secretaría a las partes.

Dentro de los tres días de esta lectura, el mismo tribunal dictará la sentencia que corresponda, citando el veredicto hubiese sido condenatorio.

La omisión de esta obligación constituye falta grave.

En esta sentencia se plantearán las cuestiones de derecho que considere necesarias el tribunal, siendo las únicas esenciales las siguientes:

1.ª La relativa a la calificación legal del delito.

2.ª La que se refiere al pronunciamiento que corresponde dictar.

Entre las cláusulas precedentemente trascriptas, tiene especial importancia la que exime de toda regla a los jueces para apreciar las pruebas. Quedan éstas libradas a la libre convicción de los magistrados sobre la verdad de los hechos.

MEDIDAS ADOPTADAS POR LA CAMARA DE AZUL

Con fecha 28 de febrero último, el presidente de la Cámara de Apelaciones de Azul, doctor Salas, dictó un extenso auto que contiene las providencias que resumimos a continuación y que comprenden citación de testigos, de médicos, solicitud de informes, peritajes, etcétera:

TESTIGOS QUE DECLARARAN

Han sido citadas para declarar como testigos las siguientes personas:

Domiciliadas en la ciudad de Azul:

Santos Blando, Trinitario González, secretario interino de la Municipalidad de Azul; doctor Miguel Cordiviola, secretario del juzgado del crimen; Víctor Cleu, Pedro B. Rettes, farmacéutico; Segundo Valencia, martillero público; Ángel Barragán, Jorge Grunvaldt, gerente del Banco de la Nación Argentina, sucursal de Azul; Mario Sullivan, gerente del Banco Español del Río de la Plata, sucursal de Azul; Nicolás Caristmann, gerente de la sucursal del Banco Comercial de Azul; Miguel Castellar, rematador; Restituta Areco de Illescas; Francisco Lionetto, comerciante; María Josefa Illescas, mucama; Mariano Bordiñas; doctor Ricardo Perizona, médico; doctor José H. Carreras, médico; José Olivera; Manuel Gurruchaga, comerciante; Luis O. Zupichine Camilo Campagnolo; Guillermo Brun; Paulino Rodríguez Ocón, periodista; Servillano L. Hernández, alcaide de la cárcel; doctor Samuel P. Blake, secretario del juzgado del crimen de este departamento.

Domiciliadas en estación Parish y en otros cuarteles del partido de Azul:

Juan Pedro Castagnet, empleado; Martín Malcorra, comerciante; Manuel Martínez; Rufino Gómez, jornalero; Bernardo Castagnet, comerciante; José Villarreal, jornalero; Rafael Marenestau, ganadero; Alberto Lasvignole, estanciero; Emilio Pazos, comerciante; Feliciano Zubiri, propietario; Manuel Croquieta, propietario; Joaquín Santa Cruz, propietario; Ángel de los Heros, propietario; Domingo Giovannetti, jefe de correos de Parish.

FUNCIONARIOS Y MEDICOS CITADOS

La Cámara de Apelaciones llama a declarar a los siguientes médicos, profesionales y funcionarios:

Médicos domiciliados en Azul: Ernesto A. Oviedo, Luis Molina Segura, Manuel Galdós, y Adolfo Pintos.

José A. Díaz Yolde, médico veterinario. Señores Daniel Bardelli, zapatero; Pedro Castelli, talabartero; Alejandro Baker, armero; Ángel Delleplane, armero, y señor valuador del partido.

Comisario de policía de la división de investigaciones, Ricardo de La Cuesta; comisario de policía, jefe de la oficina de identificación, Alfredo Castro; comisario de policía adscripto a los tribunales del departamento, Héctor B. Moretti; subcomisario Luis Bidondo; oficial inspector Martín Ledesma; empleado Ruperto Darrieu; empleado Domingo A. Dipaola; doctores Joaquín Durquet, médico director del hospital Melchor Romero, y Pastor Molla Villanueva, médico domiciliado en la ciudad de La Plata.

OFICIOS EN DEMANDA DE INFORMES

La Cámara de Apelaciones ha solicitado, por oficio, los informes siguientes:

Al director del hospital Melchor Romero, doctor Joaquín Durquet, a fin de que se sirva remitir el informe facultativo que debe expedir con el doctor Molla Villanueva, relativo al reconocimiento hecho al procesado Mateo Banks y que ofrecieron remitir.

Al jefe de policía a fin de que remita copia testimoniada de las conferencias telegráficas mantenidas con el juez del crimen en este departamento, sobre el proceso de Mateo Banks, como asimismo copia testimoniada del telegrama, que le fué enviado por numerosos vecinos de esta ciudad sobre la actuación de los empleados de la División de Investigaciones en el mismo proceso.

A la jefatura de policía, para la remisión de la planilla de antecedentes de Juan Gaitán.

Al director del Telégrafo de la Provincia, a fin de que remita copia testimoniada de los despachos enviados el día 22 de abril del año próximo pasado a la policía de Cachari sobre el mismo proceso.

Al jefe del Telégrafo de la Nación, al jefe de la estación del ferrocarril de esta ciudad, como asimismo al subcomisario encargado de la policía de Cachari, a fin de que remitan copia testimoniada de los despachos enviados el día 22 de abril del año próximo pasado, con motivo del proceso seguido a Mateo Banks.

Al valuador de esta ciudad para que informe a cuánto alcanza la valuación del inmueble perteneciente a los hermanos María Ana, Dionisio y Miguel Banks, como así también, si los hubiera, de los inmuebles que cada uno poseyera en este partido, suministrando, en cada caso, la extensión y linderos de cada inmueble.

Al Registro de la Propiedad, a fin de que informe sobre el estado del dominio de los bienes que en condominio o aisladamente poseyeran María Ana Banks, Miguel y Dionisio Banks.

A los Bancos de la Nación, Español y Río de la Plata y Comercial del Azul, todos de esta ciudad, a fin de que informen si en los libros de esos establecimientos consta que Mateo Banks hiciera depósitos en cuenta corriente, caja de ahorro o plazo fijo, en las cuentas abiertas por Miguel Banks, Julia Dillon de Banks, Dionisio Banks, Sara K. de Banks, María Ana Banks, Catalina Banks de Mose, separadamente, o en la de Banks hermanos; como así también en las cuentas que algunos de ellos tuvieron, a la orden recíproca o indistintamente, debiendo referirse dichos informes a los años 1920, 1921 y 1922. Deberán hacer constar, además, en los mismos, si en sus libros existen constancias de que en los depósitos en cuenta corriente de terceros, se hacen con peculio propio del que aparece como depositante.

Al señor gerente del Banco Comercial del Azul de esta ciudad a fin de que informe si en los días 14 ó 15 de enero de 1921 se descontó en ese establecimiento un cheque suscripto por Mateo Banks por la suma de diez mil pesos moneda nacional.

A los Bancos de la Nación, Español del Río de la Plata y Comercial del Azul, todos de esta ciudad, para que informen acerca de los vencimientos u obligaciones que las personas citadas por la defensa hayan tenido durante los años 1920, 1921 y 1922; indicando, si fuera posible, por quiénes fueron levantados dichos vencimientos u obligaciones, como asimismo informen dichos Bancos para el caso de que Mateo Banks hubiere levantado alguna obligación, si el Banco tenía conocimiento de la insolvencia o imposibilidad de los deudores para pagarlos y si fué abonada con dinero propio del procesado.

Al Banco Comercial del Azul a fin de que informe si el documento que figura en el extracto de la cuenta "Valores descontados" y como endosantes de los señores Miguel Banks, María Ana Banks, Dionisio Banks y Catalina Banks de Mose o R. Mose, con vencimiento al 14 de enero de 1921, fué abonado en la misma fecha, como así también, si consta por quién fué abonado, debiendo también dicho Banco informar, para el caso que Mateo Banks hubiere levantado alguna obligación de las personas a que se refiere la defensa, si el Banco tenía conocimiento de la insolvencia o imposibilidad de los deudores para pagarlas y si fué abonada con dinero propio del procesado.

A los Bancos de la Nación Argentina, Español del Río de la Plata y Comercial del Azul, todos de esta ciudad, para que informen por qué personas fueron presentadas a los respectivos establecimientos María Ana Banks, Miguel Banks, Julia Dillon de Banks, Dionisio Banks, Sara K. de Banks, Catalina Banks de Mose, como también la firma Banks hermano.

A los Bancos de la Nación Argentina, Español del Río de la Plata y Comercial del Azul, todos de esta ciudad, a fin de que informen sobre los siguientes puntos: a) documentos descontados por Mateo Banks en dichos Bancos; b) documentos descontados por Banks hermanos; c) movimiento de la cuenta corriente de Mateo Banks; d) movimiento de la cuenta corriente Banks hermanos; e) manifestación de bienes hecha por Mateo Banks; f) manifestaciones de bienes hechas por la sociedad Banks hermanos.

A la Cámara de Apelaciones en lo Criminal de la capital, 1.º, a fin de que requiera del gerente del ferrocarril del Sud, informe, por intermedio de las oficinas que correspondan, sobre el movimiento de encomiendas, equipajes y cargas despachados en las estaciones Shaw, Parish y Cachari, desde el 19 de abril hasta el 19 de mayo del año próximo pasado, con destino a plaza Constitución, Temperley y La Plata, indicando nombres de remitentes y destinatarios; 2.º, a fin de que, por intermedio de quien corresponda, se requiera de la casa Krabbé, King y Cía., establecida en Buenos Aires, calle Sarmiento 760, informar si en el mes de marzo del año 1911 Mateo Banks remitió, por intermedio de esa casa, a su hermana Brígida Banks, residente en Irlanda, la suma de mil setenta y seis libras esterlinas, como asimismo informe si el dinero enviado por el acusado a su hermana Brígida, a Irlanda, lo fué con dinero propio de aquél o bien como intermediario de otro.

LAS SALIDAS DE BANKS DE LA CARCEL DE AZUL

El tribunal ha requerido del alcaide de la cárcel de Azul estas informaciones:

A, si el procesado Mateo Banks ha permanecido en la cárcel los días 21, 22 y 23 de abril del año próximo pasado, indicando la hora de salida y reingreso, en cada uno de los días referidos, caso de que aquél hubiere salido del establecimiento; b), qué conducta ha observado el procesado Mateo Banks durante su estada en la cárcel, y remita copia íntegra de los asientos de los libros respectivos, donde consten la fecha y hora de las salidas y reingreso del procesado Mateo Banks, del establecimiento, durante los días 21, 22 y 23 de abril del año próximo pasado, si es que en tales circunstancias se anotaron, indicando en qué libros existen dichas constancias y qué funcionarios han rubricado esos libros.

DILIGENCIAS PERICIALES

La Cámara ha ordenado las siguientes:

Designar al calígrafo oficial de los tribunales para que examine los documentos agregados a hojas 352, 353 y 354, e informe si las firmas Dionisio Banks, puestas al pie de ellas, son auténticas o no; en caso negativo, si dichas firmas han sido trazadas por el acusado Mateo Banks.

Designar al químico oficial de los tribunales para que informe qué cantidad de estricnina arrojada en una olla de puchero donde se cocinara para cinco o seis personas sería suficiente para provocar el envenenamiento.

Designar peritos a los señores Ángel Delleplane y Pedro Castelli, a los efectos siguientes: a) Que examinen el botín del pie izquierdo de Mateo Banks que figura en esta causa, e informe si los agujeros que presenta han podido ser producidos por un disparo de revólver; b) en caso afirmativo de haber sido producido por un proyectil de arma de fuego, que determinen su calibre; c) si dichos agujeros han podido ser producidos por un disparo de revólver sistema Bull-Dog, calibre 44, como el que obra en autos; d) que suponiendo de pie a la persona agredida calzando el botín referido, determinen la situación y posición aproximadas del agresor, como también la dirección del proyectil.

Designar peritos al doctor Ernesto Oviedo y al señor Pedro Castelli, para que informen si estando calzado el botín en el pie de Mateo Banks puede un proyectil de revólver producir los agujeros de referencia sin lesionar el pie de la persona.

Designar peritos a los armeros señores Ángel Delleplane y Alejandro Backer, a los efectos siguientes: para que examinen las municiones extraídas de los cadáveres de Dionisio, Miguel, María Ana, Cecilia, Sara Banks, Julia Dillon de Banks, Juan Illescas o Gaitán y Claudio Loisa e informen si dichas municiones son todas del mismo tamaño, estableciendo el número de las mismas en cuanto a su tamaño; b) para que examinen los tacos secuestrados por la instrucción e informen a qué calibre de cartuchos pertenecen, cotejándolos con cartuchos marca "Eley", calibre 16, marca "Invencible", calibre 12, marca "Remington", calibre 12, marca "Oricca", calibre 12; c) para que informen si los disparos que se hacen con escopeta de dos caños, calibre 16 y con escopeta de un caño, calibre 12 y con cartuchos de las marcas que se determinan en la pregunta b) producen fuertes estampidos y si en el silencio de la noche pueden esos estampidos ser oídos a distancias de 10 a 12 cuadras o mayor distancia.

IMPORTANCIA DE LA PRUEBA EN EL JUICIO ORAL

El artículo 221 del Código de Procedimientos de la provincia de Buenos Aires, al dar a los procesados la opción por el juicio oral, los autoriza para expresar cuáles son las pruebas del sumario con las que no se conforman.

Y el artículo 277, que figura en el capítulo del juicio oral, dispone que: "Las declaraciones y pruebas recibidas durante el sumario no pueden servir para fundar una sentencia condenatoria". Se exceptúan las pruebas aceptadas por el acusado o defensor; las realizadas fuera de la provincia; las declaraciones de testigos examinados en el sumario, que hayan fallecido o se hayan ausentado; las de testigos que deban declarar por informe; las de peritos o testigos que estén gravemente enfermos y no puedan comparecer al juicio oral; las pruebas del sumario que sea imposible reproducir en el juicio oral; la confesión del acusado ante el juez del crimen.

Salvo estas excepciones, el resto de la prueba acumulada en el sumario queda sin valor, si no se reproduce en el juicio oral.

Como a Mateo Banks el sumario le es enteramente desfavorable, la prueba del juicio oral no podría empeorar la situación que le han creado las constancias de la investigación judicial. En cambio, anulada esta prueba, puede tener la esperanza de ser más afortunado con la que se realice en la audiencia pública.

En cuanto a la confesión, Banks la hizo cuando lo interrogó la policía de investigaciones, pero se retractó ante el juez del crimen, alegando que aquella declaración le había sido arrancada por la tortura.

Todo esto determina, pues, que las pruebas que van a empezar a tomarse desde mañana en el juicio oral, tengan una importancia extraordinaria, desde que, como queda dicho, las del sumario, con las excepciones anotadas, son ineficaces para fundar una sentencia condenatoria.

Es como si la causa se iniciase de nuevo.

Resulta, pues, plenamente justificada la expectación que suscita el juicio oral que se iniciará mañana.

(De nuestro corresponsal por telégrafo)

MAGISTRADOS QUE INTERVENDRAN EN EL JUICIO ORAL

Azul, marzo 10 — El tribunal que juzgará al procesado Mateo Banks estará integrado por los magistrados de la Cámara de Apelaciones doctores L. Salas y A. Pesagno, y el juez de primera instancia en lo civil y comercial doctor Bravo Almonacid, quien reemplazará al doctor Del Campillo, que se ha acogido a los beneficios de la jubilación.

Actuará de fiscal el doctor Segovia.

EN MAR DEL PLATA

EL ARROYO LAS CHACRAS

Un peligro contra la salud pública

En su radio más poblado, la ciudad de Mar del Plata está dividida, como se sabe por el arroyo Las Chacras, en el cual desembocan los desagües pluviales. El cauce del mismo, abierto en casi toda la totalidad de su extensión, es antiestético e "insalubre", más por necesidad debe ser aprovechado ahora como conducto máximo de los desagües, a consecuencia de todo lo cual dicho arroyo ha llegado a constituir un serio peligro contra la salud pública.

Las aguas inmundas que recoge las vuelca a la playa, y perjudica de esta manera a varios balnearios. En los días de lluvia, sus aguas van cubiertas de resaca, y ellas depositan sobre buen trecho de playa esta maleza.

Hace algunos años, con el propósito de salvar en parte los inconvenientes de tal zanjón, se entubó el arroyo desde la plaza Luro hasta el mar; pero dicho entubamiento resultó casi ineficaz, pues mantuvo el antiguo punto terminal, junto al muelle Lavorante, a poca distancia de la Rambla, a unos cuantos metros del gran edificio del club.

Hay, por otra parte, algo que agrava más la situación: en ese mismo sitio termina un "conducto de tormenta". Las aguas de uno y otro origen forman una infecta laguna en las arenas de la playa, [illegible] en el paraje más concurrido del balneario, afeado por un pantano antihigiénico.

No obstante ser esos conductos para aguas pluviales, cabe recordar que hace un año, la comisión pro Mar del Plata denunció a las Obras Sanitarias de la Nación que, por probable falla de las cloacas, ambos conductos arrastraban, además líquidos "que no eran aguas pluviales".

En esta forma explicaba la aludida comisión de donde provenía el olor nauseabundo que se sentía durante ciertos días en dicho sitio. Como en nada han variado las cosas, la mencionada laguna sigue siendo un foco que en los días de calor despide emanaciones pestilentes.

Las tentativas que se han hecho para ganar el pedazo de playa ocupado por las aguas estancadas, no han dado resultados positivos. La comisión pro Mar del Plata hizo practicar hace más de tres años, los respectivos estudios al ingeniero Kreutzer, autor del proyecto del primitivo entubamiento del arroyo, estudios que fueron más tarde incorporados al proyecto nacional de ampliación de obras sanitarias y de desagües. De acuerdo con el proyecto fundado en dichos estudios, correspondía rectificar el cauce del arroyo desde la esquina de las calles Patagones y Avellaneda hasta Colón e Independencia, e iniciar desde este punto un nuevo entubamiento del arroyo, de 4 por 3 metros, para llegar a la plaza Luro, donde empieza el ya existente.

Pero dado que las nuevas obras originarían un aumento en el caudal de aguas volcado en el arroyo debía construirse un nuevo conducto paralelo e inmediato al actual, desde la plaza Luro hacia el mar. De esta manera el desagüe no sería frente al club, sino que desviando el tubo unos cien metros antes de llegar a la playa, se lo llevaría alrededor de doscientos cincuenta metros más al Norte, donde desembocaría directamente en aguas hondas.

Innecesario es consignar la conveniencia de tal obra, por cuya pronta ejecución deben preocuparse las autoridades competentes. No es, por otra parte, la primera vez que LA PRENSA, haciéndose eco de las manifestaciones populares, señala la existencia de tan antihigiénico foco dentro de la ciudad, y la insistencia actual responde al deseo de que se arbitren cuanto antes las medidas necesarias para subsanar la falla y las cuales son exigidas por la salud pública y la estética del balneario.

FERROCARRIL PROVINCIAL A MERIDIANO V

Estudio de los nuevos ramales

El superintendente técnico del ferrocarril provincial a Meridiano V.º, ingeniero Souverbielle, ha enviado al ministro de Obras Públicas un trabajo gráfico en el que se refiere la labor realizada en el mes de febrero último por las comisiones segunda y sexta de esa línea, sobre los estudios para la construcción de los ramales proyectados.

La mayor parte del trabajo lo constituye actualmente, dice, el de oficina, que se desarrolla sobre los planos y documentos entregados por las comisiones, según las cuales se producen los siguientes movimientos de tierra:

Comisiones 1a., 3a., 4a., 5a., 6a., kilómetros 106; 200; terraplenes, metros cúbicos, 1.670.926; y desmonte 680.847.

Vía secundaria, 2a. comisión, (Garmen-Pehuajó), kilómetros 18.300 y Arias-Casares, kilómetros 9.703, con un movimiento de tierra de 28.095 de terraplén y 17.697 de desmonte.

Faltan en los datos enviados ayer 94.900 kilómetros correspondientes a la 7a. comisión, la que a pesar de haber terminado su tarea en campaña, aun no ha podido, por diversas causas, entregar los planos y 16.135 kilómetros de la segunda comisión por haberse introducido modificaciones en los planos.

NOTICIAS ADMINISTRATIVAS

(De nuestra sucursal en La Plata)

FERIA INTERNACIONAL DE MUESTRAS

Su verdadero carácter

En vista del gran número de pedidos de informes que acerca del carácter de la primera exposición-feria internacional de muestras llegan diariamente a la oficina de publicidad e informaciones del ministerio de Obras Públicas, los cuales, por su naturaleza, demuestran el equivocado concepto que el comercio y la industria, en general, se han formado respecto de la índole de dicho certamen, el doctor Rodríguez Jáuregui ha resuelto hacer al respecto una manifestación aclaratoria.

En tal sentido expresa que la primera exposición-feria internacional de muestras que funcionará en La Plata, desde el 25 de mayo hasta el 16 de junio del corriente año, se diferenciará fundamentalmente de todas las realizadas hasta ahora en el país, en que los concurrentes no sólo exhibirán sus productos, sino que podrán realizar toda clase de transacciones comerciales, vender y comprar al por mayor en todos los locales donde funcione la feria y realizar contratos directos conforme al reglamento interno, en condiciones excepcionalmente favorables, puesto que no intervendrán intermediarios de ninguna especie.

Agrega que si la condición de los concurrentes vendedores es muy buena, no lo es menos la de los concurrentes compradores, quienes podrán establecer útiles comparaciones entre artículos de un mismo ramo y de semejante calidad, observar las novedades que hubiere y elegir la mercadería de su predilección en poco tiempo y con notable economía de gastos.

El ministerio de Obras Públicas cree dejar así explicado el verdadero carácter de la exposición, y espera que los comerciantes e industriales nacionales y extranjeros advertirán la profunda diferencia que hay entre una simple exposición de productos, como acontece en las exposiciones, y un mercado de ventas y compras a base de muestras, modelos y facsímiles, como es el que se realizará.

CONSERVAS MAL ENVASADAS

Será prohibido su expendio

La oficina química de la dirección de higiene ha dispuesto solicitar a la superioridad se adopten medidas severas contra los expendedores de conservas mal envasadas, por constituir un serio peligro para la salud pública, a causa de emplearse plomo en las soldaduras y por la entrada de aire en los envases, que descompone los ingredientes empleados en la preparación, determinando la formación de toxinas que producen en los órganos digestivos una alteración que puede ocasionar trastornos tan serios como para determinar casos fatales, ya muchas veces comprobados.

La indicación de la oficina química está fundada en el estudio que ha hecho con respecto a la calidad de los envases de muchas conservas que circulan en los comercios de la provincia, en las que ha encontrado una gran cantidad con soldaduras internas de plomo, parte del cual es disuelto por el aceite contenido en los envases.

El director de higiene, en vista de ello, ha dispuesto que los productos en las referidas condiciones sean retirados inmediatamente de la venta, con amenaza a los que infrinjan la orden de la aplicación de las penas que establecen las disposiciones vigentes.

También ha resuelto se apliquen por igual motivo las siguientes multas:

A los comerciantes de Saito, señores Imperiale Hermanos, Francisco La Valbo, Rafael Pedernera y Pablo Serval, pesos 50 a cada uno de ellos y las siguientes a los comerciantes de Avellaneda que se citan a continuación: [illegible] pesos 100; Bernardo Brusa, pesos 50; Serafín Bragaña, pesos 100; Rómulo Bianchi, pesos 50; Rómulo Bartoli, pesos 100; Juan C. Capelli, pesos 50; Catalina P. de Castagnola, pesos 100; Cellerí Hermanos, pesos 50; Santiago Pesciallo, pesos 50; Fandiño y Dapena, pesos 150; Antonio Fraga, pesos 50; Gerardo García, pesos 50; Miguel Garbarino, pesos 50; Marcelino Lalín, pesos 50; Mariano Andrés, pesos 50; Noceto Hermanos, pesos 150; Pedro Olivieri, pesos 50; Eduardo Prima, pesos 100; Pouso y Abreire, pesos 50; José Raposo y Compañía, pesos 100; Arturo Rodríguez, pesos 50; Humberto Soldini, pesos 50; Mauricio Taramasso, pesos 50; Lázaro Traverso, pesos 50 y Américo Tiezzi, pesos 50.

Día feriado

Desde el año pasado se incluyó entre los feriados oficiales el día de San José, fiesta que entonces pasó inadvertida, por haber sido día domingo.

En el año actual esa fecha corresponde al lunes próximo, y en ella, no funcionarán las oficinas públicas.

En la gobernación

Mañana son esperados de regreso de Mar del Plata el gobernador y el ministro de Hacienda.

El ministro de Gobierno, que se había ausentado a Monte, regresó hoy.

EN LOS MUNICIPIOS

(De nuestra sucursal en La Plata)

EL SORTEO DE MESAS RECEPTORAS DE VOTOS

Como el concejo deliberante de La Plata no ha practicado el sorteo de mesas receptoras de votos de acuerdo con lo preceptuado en el artículo 45 de la ley electoral en vigor, ello deberá hacerlo el juez de paz de la sección primera de esta capital.

Se ha anunciado que dos juzgados de paz se disponen a realizar ese sorteo, y en vista de ello recordamos que el artículo 127 de la misma ley electoral dispone que "en los distritos en que la municipalidad no diere cumplimiento a las funciones que por esa ley se encomiendan al concejo deliberante, en el sorteo de las comisiones empadronadoras y mesas receptoras de votos, ellas deberán ser desempeñadas por los respectivos jueces de paz; y en los distritos en que hubiere más de uno, por el más antiguo, que actuará con su respectivo secretario".

Como en La Plata existen siete juzgados de paz y los jueces respectivos fueron nombrados por el Poder Ejecutivo en una misma fecha, de acuerdo con el espíritu y la letra de la ley recordada el sorteo de presidentes de mesas receptoras de votos debe ser practicado por el juez de paz de la sección primera, quien a tal objeto ha fijado el día 15, a las 9, en el local del juzgado, calle 14 número 781.

Reunión de concejales radicales

Los concejales de La Plata pertenecientes al sector de la Unión Cívica Radical han sido citados por el presidente del bloque para realizar una reunión privada al mes próximo, en el despacho de la presidencia, del concejo, a fin deconsiderar la situación porque atraviesa esa corporación y convenir la actitud que ese sector asumirá en la sesión del viernes próximo, si no se consigue formar "quorum" por inasistencia de los concejales afiliados al partido Conservador.

Farmacias de turno

Hoy estarán de turno, en La Plata, las farmacias ubicadas en las calles 48 y 4; 7 y 55; 6 entre 65 y 66; 47 y 16; 10 entre 51 y 53; 45 y 9; 48 entre 12 y 13; 60 y 3; 12 entre 56 y 57; diagonal 74 y 22.

(De nuestro corresponsal por telégrafo)

Comisión de fomento de Haedo

Haedo (Morón), marzo 10—La comisión de fomento de esta localidad, compuesta por cuarenta miembros y presidida por el señor Celestino Basso, ha iniciado sus tareas tendientes a mejorar las condiciones edilicias de este pueblo.

El 6 del corriente mes se trasladaron el presidente de esta comisión y varios de sus miembros a La Plata, con el propósito de entrevistarse con el ministro de Obras Públicas, doctor Jáuregui, a quien fueron presentados por el ingeniero Boatti, para solicitarle su cooperación en el arreglo de las calles e higiene pública, en vista del estado de abandono en que se encuentra la localidad.

El ministro atendió deferentemente a los peticionantes y les prometió que enviaría una cuadrilla de peones camineros que estarán bajo las órdenes de la citada comisión.

MOVIMIENTO POLITICO

UNION CIVICA RADICAL

CONVENCION DE LA 3.ª SECCION

LA REUNION DE AYER EN ADROGUE

Incidencias suscitadas

PROCLAMACION DE CANDIDATOS

Reunión de los comités separatistas

En cumplimiento de lo resuelto por la convención de la Unión Cívica Radical de la 3a. sección electoral de la provincia de Buenos Aires, que se reunió el 4 y 5 del corriente mes en Lobos, se continuaron ayer en Adrogué las deliberaciones que fueron suspendidas en la última fecha citada, por las causas de que informó ampliamente LA PRENSA en su debida oportunidad.

Según se recordará, en la convención de Lobos se debieron elegir los candidatos a diputados provinciales, que sostendrá la agrupación política mencionada en las elecciones que se realizarán el 25 del mes en curso, pero a consecuencia de desacuerdos suscitados, sólo resultó electo un candidato, el señor Ramón F. Lagos, delegado por La Plata, que encabezará la lista respectiva.

Participaron de la asamblea de ayer, la que se efectuó en el local de la Sociedad Italiana de Socorros Mutuos de Almirante Brown, los convencionales designados por los comités de los partidos de Almirante Brown, Avellaneda, Cañuelas, Coronel Brandsen, Esteban Echeverría, Florencio Varela, La Plata, Lobos, Lomas de Zamora, Magdalena, Quilmes y San Vicente.

A pesar de que la reunión había sido anunciada para las 14, el presidente de la convención diputado nacional Otamendi, llamó a los delegados a las 15.10, para continuar la sesión de Lobos. Actuó de secretario el señor Juan A. Bó.

El local citado se hallaba ocupado totalmente por los convencionales, y una barra numerosa, compuesta por muchas personas y grupos de algunos comités que no se hallan de acuerdo con lo resuelto por la convención de Lobos, y que se había anunciado concurrirían para formular las protestas correspondientes.

A las 15.20, el secretario Bó pasó lista de los convencionales, y la sesión se inició con 61, de los 90 que corresponden; poco después entraron al recinto otros delegados, y el quórum alcanzó a 65. Entre los inasistentes figuraban los convencionales pertenecientes a los comités separatistas de La Plata, señores Guillermo O'Reylly, Pedro Ruiz, A. Sosa, Ventura Bianchi, J. C. Zerrillo, F. Arizmavarreta, Donato Afaro, M. Pereyra Miguez, R. Brown, A. Debenedetti, S. Iparraguirre, B. Masetti, R. C. Acevedo, A. Salvazza y J. F. Scafa; por Avellaneda, Isaías R. Amado, Antonio Lombardo, E. J. Buchanan, Salvador A. Viale; por Lobos; y R. J. Williams, Ángel Córdoba, Eduardo Fernández y Domingo Erdóiz, por Lomas de Zamora.

Acto seguido hizo uso de la palabra el diputado nacional Otamendi, quien dijo que después de haber terminado la reunión en Lobos, consideraba, no le correspondía continuar ejerciendo la presidencia de la convención de la 3.a sección electoral, porque en la reciente reorganización del comité de la Unión Cívica Radical de Quilmes había sido designado delegado al comité de la provincia, pero no convencional.

Con motivo de lo manifestado por el señor Otamendi, hizo uso después de la palabra el señor Carlos A. Sánchez, quien sostuvo que aquél desempeñaba en debidas condiciones la presidencia. El señor Otamendi solicitó entonces que se pusiese a votación se debía seguir en la presidencia, y se retiró del escenario del local donde se había instalado con el secretario Bó.

Usó luego de la palabra el señor Ca- [illegible] señor Sánchez, y realizada la votación, ésta determinó que el señor Otamendi debía continuar en la presidencia.

En seguida hicieron uso de la palabra los convencionales Antonio Crespo, Ciro Petrazzini y Agustín Taboada, de Esteban Echeverría los dos primeros y de La Plata el tercero. Todos se refirieron a cuestiones de disciplina partidaria y a orientaciones políticas de la Unión Cívica Radical de la tercera sección.

El señor Carlos Sánchez, después que usaron de la palabra los tres oradores, presentó el siguiente proyecto de resolución, que fué aprobado.

"La convención de la Unión Cívica Radical de la tercera sección, de la provincia de Buenos Aires, reunida el día 10, en Adrogué, declara:

"Que reafirma y ratifica sus principios y orientaciones que le dieron origen porque con ellas contribuye al engrandecimiento de la nacionalidad.

"Que censura a los autores materiales y morales, de los sensibles sucesos que ocurren en la provincia de San Juan, donde el crimen político, arma usada por el régimen y repudiada por la Unión Cívica Radical, ha vuelto a ser esgrimida.

"Que da un voto de censura a los senadores nacionales que, olvidándose que han sido designados para ocupar sus bancas por la Unión Cívica Radical, se solidarizan con los representantes del régimen en el Senado de la Nación".

Con respecto al tercer punto de esa resolución, el delegado por Quilmes, señor Ramella, dijo que no daría su voto, porque esa era una cuestión que exigía un previo y detenido conocimiento que él no poseía.

El secretario, señor Bo, a esa altura de la sesión, anunció que había sido presentado por varios radicales del comité Cantilo-Solanet, de Lomas de Zamora, un petitorio, sobre reconsideración de lo resuelto en contra de sus delegados en la reunión de Lobos.

Con motivo de ese petitorio, dijo el doctor Garona, que la resolución adoptada en Lobos era la que correspondía, porque aquel comité no ha sido reconocido por el de la provincia.

En vista de lo manifestado por el doctor Garona, una persona que no era convencional, usó de la palabra, en alta voz, y a raíz de ello se suscitó una incidencia, cuando eran apenas las 15.50. Varios presentes comenzaron a gritar y hubo algunas amenazas de los grupos de la barra.

Los convencionales empezaron a retirarse del recinto, y el señor Anelli dijo que si no eran respetados abandonaría la sesión. Tuvo que intervenir la policía, la que desarmó a algunos de los presentes.

Tranquilizados los ánimos se reanudó la sesión, a las 16, después que la presidencia hizo sonar insistentemente el timbre que utilizaba para llamar la atención de los convencionales.

Puesto a votación, si se aceptaba el pedido de reconsideración, resultó rechazado por unanimidad, y después que usó de la palabra el señor Damonte, se ocasionó otro tumulto en el recinto, de menos duración que el anterior.

El señor Taboada se refirió en seguida, a la necesidad de instituir a La Plata como sección electoral, y sobre ese mismo asunto hicieron varias consideraciones los señores Sánchez y Biocca.

A las 16.20, la comisión de escrutinio, formada por los señores Sagastume, Iriarti y Erazgo, advirtió que se iniciaría la elección de los candidatos a diputados que faltaban para integrar la lista, y comenzaron los convencionales a depositar sus votos.

En la primera votación sufragaron 65 convencionales, y a las 17 se hizo conocer el resultado del escrutinio. Sólo obtuvieron el cuociente fijado los señores Onzari, Hegobouru y Sánchez, con 54, 46 y 43 votos, respectivamente.

Realizada una segunda votación, cuyos resultados se dieron a conocer a las 17.50, ningún candidato obtuvo el cuociente que correspondía, y luego se efectuó una tercera votación, en la que sufragaron 63 convencionales.

(De nuestro corresponsal por telégrafo)

Adrogué (Almirante Brown), marzo 10 — En la tercera votación sólo obtuvo el cuociente necesario el señor D. S. Sallares, con 43 votos.

A las 19.30 se realizó una cuarta votación y la lista de candidatos quedó integrada en la siguiente forma:

Pedro E. Legarto, 49 votos; J. A. Garona, 45; Lamas Rodríguez, 43; N. Dorzi, 42; M. Alcuaz, 42; Antonio Anelli, 41, y N. Lastieri 39.

Por indicación del señor Oyhanarte se resolvió que la futura convención de la 3.ª sección electoral se efectúe en Magdalena.

Después que fueron proclamados los candidatos se suscitó una discusión a raíz de ciertos convenios sobre designación de determinado candidato, y a las 20.20, aproximadamente, se levantó la asamblea.

(De nuestra sucursal en La Plata)

Se reunió anoche en el local del comité de la Unión Cívica Radical de la sección 1.a de La Plata, la convención de los delegados de los comités separatistas, para designar los candidatos a diputados que auspiciarán los mismos en las elecciones que se realizarán en las secciones 3.a y 4.a, el domingo 25 del corriente.

Una numerosa barra ocupaba totalmente el local.

A las 22 se inició el acto, con asistencia de los siguientes convencionales:

Ruiz e Inchinchurreta, por la sección 1.a; Bianchi y Sosa, por la 2.a; Cerrillo, Alfaro y Santos Rosa, por la 3.a; Arambouru y Sestino, por la 4.a; y Melzi por la sección 6.a

El presidente de la junta ejecutiva electoral, señor Arnaldo Cucaro, abrió el acto y expresó que con justa emoción dirigía la palabra a una asamblea auspiciosa que exteriorizaba con su presencia su completa solidaridad con el movimiento separatista propiciado por los comités de la Unión Cívica Radical de la ciudad de La Plata, tendiente a obtener para la capital de la provincia su autonomía electoral que le permita elegir sus verdaderos representantes en la legislatura.

Luego se procedió por votación secreta a elegir las autoridades de la convención y resultaron electos: presidente el señor Ventura Bianchi y secretario el señor Donato Alfaro. El señor Bianchi agradeció el honor que se le confería. Después de aprobarse los poderes de los delegados, se votó por aclamación la siguiente declaración propuesta por el convencional señor Ruiz:

"Los convencionales representantes de las secciones electorales 1, 2, 3, 4, 6 y 8 de La Plata ratifican su adhesión a los principios que constituyen las normas de la Unión Cívica Radical, declarando que el movimiento auspiciado por esas secciones lleva por único fin conseguir la autonomía de la ciudad en concordancia con su capacidad electoral y los distintos conceptos que la hacen acreedora a este derecho, y que los candidatos que sean consagrados por el voto popular han de contribuir a esta aspiración con todos sus esfuerzos, decisión y patriotismo, llevando a la Cámara de Diputados la expresión de su anhelo para su pronta realización."

"Declaran asimismo la concordancia en la necesidad de hacer efectiva la votación de las secciones en los nuevos cargos electivos, a fin de que todos los sacrificios y méritos tengan igual probabilidad y que es patriótico señalar el principio de la no reelección mientras no haya trascurrido un período intermesoluta solidaridad con las orientaciones dio del cargo cesante.

"Se resolvió, finalmente, declarar abmarcadas por el señor Hipólito Irigoyen en su acción gubernativa y política."

Por moción del señor Sosa se procedió luego a la elección de candidatos y se resolvió que la lista la formaran siete nombres, de acuerdo con la representación que le correspondería a La Plata cuando sea sección electoral. Además, se estableció que se efectuarán dos votaciones sucesivas por lista, una con los tres primeros candidatos y la otra con los cuatro restantes. Efectuadas las votaciones y después de un breve cuarto intermedio, resultaron electos candidatos a diputados, por su orden respectivo, los señores Pedro Harambouro, Pedro Ruiz, Alfredo Sosa, Antonio Schiaffino, Juan D. Molet, [illegible] y Ventura Bianchi, quienes fueron después proclamados por la presidencia de la asamblea, y con ello los convencionales dieron por terminada su misión.

Partido Provincial de Buenos Aires

La secretaría provisional de la junta de gobierno del partido Provincial de Buenos Aires, recibió ayer una nota del presidente del comité de Lomas de Zamora, en la cual le comunica que dicho comité, en una reunión especial, resolvió incorporarse al partido Provincial, por "estar—dice la nota—en un todo de acuerdo con los propósitos y fines que animan a los fundadores de la nueva agrupación".

El mencionado comité actuará en los comicios provinciales del 25 del corriente, y designó delegados a los señores Jacinto Viera y Alberto M. Fonrouge, para que concurran a la convención que el jueves próximo se realizará en Quilmes para elegir los candidatos a diputados provinciales.

VARIAS NOTICIAS

(De nuestros corresponsales, por telégrafo)

Recaudación aduanera en Bahía Blanca

Bahía Blanca, marzo 10—La aduana local recaudó ayer la suma de 55.064.68 pesos.

Teatrales en Lomas de Zamora

Lomas de Zamora, marzo 10—Continúa actuando con buen éxito en ésta, la compañía teatral y circense que dirige el actor señor Campos. Diariamente se realizan dos funciones y del interés que ellas despiertan puede juzgarse por la numerosa concurrencia que asiste a los espectáculos.

El próximo centenario de la fundación de Tandil

Tandil, marzo 10 — Con motivo de la próxima conmemoración del centenario de la fundación de esta ciudad, se activan los preparativos para las diversas fiestas que se realizarán en tal ocasión.

Se han comenzado a colocar los artefactos eléctricos para la iluminación que se realizará en dicho aniversario.

ENSEÑANZA SUPERIOR

(De nuestra sucursal en La Plata)

FACULTAD DE CIENCIAS JURIDICAS Y SOCIALES

Los exámenes de ingreso

SU POSTERGACION

Por disposición del vicedecano en ejercicio de esta facultad, doctor J. Adolfo Chanetón, se ha postergado la fecha fijada para los exámenes de ingreso en la misma, de los aspirantes comprendidos en los artículos 1.º y 3.º de la ordenanza sobre admisibilidad de alumnos.

Estos exámenes se realizarán en la tercera semana del mes en curso, en una fecha que se fijará entre el 19 y el 24.

El motivo de la postergación es originado porque muchos de los aspirantes no han podido conseguir la expedición y legalización de los certificados de estudios secundarios.

Colegio secundario de señoritas

Mañana, a las 16, vencerá el plazo para completar los documentos exigidos para el ingreso al primer año.

—La mesa examinadora de idioma italiano se reunirá mañana, a las 14.

Las matrículas correspondientes a segundo, tercero, cuarto y quinto años, se continuarán expidiendo mañana, de 13 a 15.

VIALIDAD

(De nuestra sucursal en La Plata)

Ensanche del camino de Ramallo a Arrecifes

El Poder Ejecutivo dictó una resolución por la que fija un plazo improrrogable de 30 días a los señores Santiago Gil, Pastor Rodríguez y Tiburcio Alistimino, para que procedan a ensanchar el camino general de Ramallo a Arrecifes, en la parte que corresponde a sus propiedades.

CRONICA SOCIAL

(De nuestros corresponsales, por telégrafo)

ENLACES — Burzaco, marzo 10—El 14 del corriente, a las 20, será consagrado en la iglesia de la Inmaculada Concepción, de esta localidad, el enlace de la señorita Edelmira Esther Loray con el señor José Carlos Grosso, quienes gozan de extensas vinculaciones, y con ese motivo han sido muy felicitados.

Actuarán como padrinos en la ceremonia religiosa la señora Gregoria Oporto de Loray, madre de la novia, y el señor Miguel Grosso, hermano del novio.

En el acto civil serán testigos los señores Juan Antonio y Jorge P. Loray, y Pedro y Juan Grosso.

Han sido invitados a presenciar el acto las numerosas amistades de los novios, y después de las ceremonias se efectuará una reunión para celebrar el acontecimiento.

ENLACES — José C. Paz (General Sarmiento), marzo 10 — Se efectuó el 7 del corriente mes el enlace de la señorita Elena Teresa Conlin con el señor Guillermo Williams. Actuaron como testigos los señores Ernesto P. Vint y Roberto V. Foulkes. Los desposados han sido muy felicitados por sus relaciones.

Matheu (Pilar), marzo 10 — Se ha formalizado el compromiso matrimonial de la señorita Isidora Rivas con el señor Mariano C. Martell.

DEMOSTRACIONES — Miramar (General Alvarado), marzo 10—Después de haber permanecido durante tres meses en esta localidad, regresó a la capital federal el señor Félix J. Giachetti, quien supo captarse el aprecio de este vecindario. Con tal motivo, un crecido núcleo de amigos le ofreció un almuerzo que se realizó en uno de los establecimientos de campo de esta zona.

VARIAS NOTICIAS — Lomas de Zamora, marzo 10—Partió para Estados Unidos de Norte América, en viaje de estudio, el señor Adolfo Mangonnet.

Matheu (Pilar), marzo 10—Procedente de Mar del Plata llegó el doctor Aníbal I. Cabral, y de Las Parvas, las señoritas María y Celestina Sbravatti. Para Mercedes (San Luis), el señor Pablo Dell Aqua.

Quilmes, marzo 10—Partieron a Mar del Plata el doctor Fernando Pozzo y su esposa, señora Celia Rodríguez.

Llegaron de Córdoba el doctor José F. Ferrero; de Saladillo el señor Ciriaco Alonso Jaime y señora; de Tandil la señora Angela B. de Roma e hijos y la señorita Isabel Salas Matienzo; de Darragueira el señor Salustiano Lanz y de Mar del Plata el señor Manuel Calumi y familia.

Adrogué (Almirante Brown), marzo 10 — Guardan cama las señoras Alicia González Ganciarena de Alemany, y Susana Crovetto de Campbell.

Adrogué (Almirante Brown), marzo 10 — En ocasión de la misa que se oficiará mañana, a las 10, en la iglesia local, será bendecido e inaugurado un órgano recientemente adquirido.

CRONICA POLICIAL

(De nuestra sucursal en La Plata)

Varias detenciones

La policía de la provincia ha detenido a Antonio Morales, Florencio Señora (a) Peludiño, José David, José Pereira o Rodríguez o Gutiérrez, Bernarde Rodríguez, N. Sardina y Francisco Busso, a quienes se sindica de estar complicados en los siguientes hechos: incendio de un carro de reparto de la panadería El Porvenir, de Lanús, y de otros vehículos análogos en Avellaneda; explosión de bombas en las panaderías El Montero y San José de Urquiza, de la misma localidad; El Progreso, de Banfield; Los Escudos, de Valentín Alsina, y La Reina de los Polares, de Villa Barceló.

El lunes próximo estos detenidos serán sometidos a un careo en el departamento central de policía de La Plata, a fin de llegar al esclarecimiento total de los hechos de que se les acusa.

TRIBUNALES

(De nuestra sucursal en La Plata)

Suprema Corte de Justicia

Este tribunal dictó resolución en su último acuerdo, en los siguientes asuntos: Isaac Rodríguez contra Antonio Marzoratti, sobre reivindicación; se admitió la excusación del procurador general y se nombró en su reemplazo al fiscal de cámaras.

Carlos Nicanor Penazzi, estafa; desestima la queja interpuesta.

Bernardino Granzella contra Arturo Méndez, sobre cobro; se declaró mal denegado el recurso de inaplicabilidad de ley, y en lo que se refiere al inconstitucionalidad, se dió vista al procurador general.

Antonio Villanova, queja contra el juez de paz de Pergamino; se declara que no corresponde al tribunal entender en el asunto, por tratarse de cuestiones de procedimiento en juicio.

Antonio Tedesco contra Ambrosio Macchi, sobre consignación; la Corte hizo suyo el dictamen del procurador general de que no corresponde a la misma ejercer la facultad que le acuerda el artículo 149 de la Constitución.

DEPORTES

FIESTAS PARA HOY

POR LA MAÑANA

A las 8.—Ciclismo. En la plaza del Congreso se iniciará la carrera internacional entre argentinos y uruguayos, en el recorrido Congreso - La Plata - Gerli, organizada por la Federación Ciclista Argentina.

A las 7.30.—Pedestrismo. Carrera sobre 12 kilómetros organizada por el Club Atlético Buenos Aires. Salida: monumento de los españoles, en Palermo.

A las 8.30.—Tiro al blanco. Concurso organizado por la sociedad italiana de Tiro a Segno, en su "stand" de Villa Devoto.

Lawn Tennis. Torneo organizado por el Club F. C. Oeste, en sus canchas situadas en el Caballito.

A las 11.—Final del campeonato en canchas de césped, en las canchas del Hurlingham Club, situadas en Hurlingham.

POR LA TARDE

A las 12.—Yachting. Regatas organizadas por el Club Náutico Belgrano, en su triángulo oficial, en el río de la Plata, frente a San Isidro.

A las 13.—Regatas organizadas por el Club Náutico San Isidro; por el Tigre Sailing Club y por el Club Náutico Buchardo, en sus triángulos oficiales respectivos.

A las 14.—Carreras de caballos en el Hipódromo Argentino. Se disputarán los clásicos "Carlos Casares" y "Guillermo Kemmis".

Lawn Tennis. Partido internacional amistoso entre los primeros equipos de los clubs Belgrano y Círculo de Tennis de Montevideo, en las canchas del primero, situadas en las calles Superí y Pino.

A las 16.—Football. Partidos oficiales de primera división organizados por la Asociación Amateurs: Platense contra River Plate, en Manuela Pedraza y Cramer; Tigre contra Atlanta, en Tigre; Sportivo Almagro contra Independiente, en Gaona y Amambay; F. C. Oeste contra Defensores de Almagro, en el Caballito; Bánfield contra Gimnasia y Esgrima de La Plata, en Bánfield; Sportivo Buenos Aires contra San Lorenzo de Almagro, en la cancha de Independiente, en Avellaneda; Barracas Central contra Estudiantes, en Olavarría y Luna; Lanús contra San Isidro, en Lanús; Racing contra Estudiantil Porteño, en Avellaneda, y Palermo contra Quilmes, en Humboldt y Soler.

Partidos oficiales de primera división organizados por la Asociación Argentina: Huracán contra Porteño, en Avenida La Plata y Chiclana; Nueva Chicago contra Boca Alumni, en la isla Maciel; San Fernando contra Alvear, en San Fernando; Platense contra Del Plata, en la cancha del Club Central Argentino, en San Martín; Estudiantes de La Plata contra Progresista, en La Plata; Boca Juniors contra Sportivo del Norte, en Ministro Brin y Pérez Galdós; All Boys contra Temperley, en Estomba 902; El Porvenir contra Sportivo Dock Sur, en Gerli; Argentino de Bánfield contra Sportivo Barracas, en Lomas de Zamora; Sportivo Palermo contra Urquiza, en la cancha del Club de Gimnasia y Esgrima, en Palermo.

CARRERAS DE CABALLOS

HIPODROMO ARGENTINO

LA REUNION DE ESTA TARDE

PREMIOS "CARLOS CASARES" Y "GUILLERMO KEMMIS"

Sirven de base a la reunión de carreras que se realizará esta tarde, en el hipódromo de Palermo, los premios "Carlos Casares" y "Guillermo Kemmis", los primeros de nuestra temporada clásica reservados para potrancas y potrillos, respectivamente, de la nueva generación.

En el primero de los clásicos nombrados, intervendrán siete potrancas que han puesto de manifiesto ligerezas no comunes, y entre las cuales se destacan La Patria, Paquetona, Onerosa y Pirincha, por la forma sugerente en que obtuvieron su primera victoria. En la otra prueba clásica se anuncia que intervendrán cinco potrillos, pero tal vez sólo salgan a la pista cuatro, pues la presencia de Patricien es dudosa. Pardon, Solfa, Calense y Guante Blanco son los cuatro a que nos referimos, y entre ellos, los dos nombrados primeramente son los que parecen tener mayor número de probabilidades de obtener el triunfo.

La primera carrera será largada a las 14.

INSCRIPCIONES

Para las reuniones de carreras que se realizarán en el Hipódromo Argentino los días 18 y 19 (feriado) del corriente, se hicieron ayer las siguientes inscripciones:

DOMINGO 18

Premio "Pas si Mal", 1.600 metros — Natalio Mosca, Byng Boy, Pandurifio, San Dié, Sandipá, Dómine, Radiobo, Cachupín, Minnie, Ouro Preto, Glicania, Faverito, Sensitiva, Fredy, Gran Pillete, Pim Pam Pum, Atajo, Tin Tan, Bergantín, Epiro, Los Toldos, Diamprad.

Premio "Mamita, II", 1.000 metros — Mala Noche, Gentileza, Musical, Carambola, Cruz, Teyverosa, Miss Clara, Fandoña, Pippermita, Malgacha, Escobilla, Carmen, Merry Star, Dima, Lagunera, Endiablada, Mi Pegota, La Copiosa, Pitiless, Giselle, Cartuja, Celosía, Soñadora.

Premio "Divinidad", 1.000 metros—Pibe, Fernán Flor, Gambises, Polipi, Riquísimo, Vivaz, Pesterer, Taylor, Rol de Trèfle, Giovanotto.

Premio "La Glorieuse", 1.800 metros—Nasval, Chascarrillo, Cepillo, Felón, Sangre Fuerte, Aguileño, Sideral, Cafard, Ontal, Pouliy, Tarik, Peón, Fromentin, Clarinete.

Premio "Biotzena", 2.200 metros—Para hoy, Hippodrome, Montaraz, Brown, Diógenes, Ciervo, Don Padilla.

Premio "Carta Blanca", 1.600 metros—Hijo mío, Tesón, Cabart, Tartarín, Stayer, Bembo, Sideral, Sylvas, Charles Jacque, Rosy Queen, Yuyo Moro, Clarinete.

Premio "Bigornia", 2.500 metros — El Conde, Para hoy, Hippodrome, Montaraz, Tifón, Diógenes, Lepanto, Esdepaja, Don Padilla, Poderosa.

LUNES 19

Premio "Asmodeo", 1.700 metros—Radiobo, Chaperon, Julie, Tun Tun, Pat, Añapa, Vengadora, Felón, Natalio Mosca, Saphir, Entrevero XII, Chascarillo, Fredy, Ontal, Gran Pillete, Tin Tan, Cachupín, Sufra, Sangre Fuerte, Estigia, Bellal, Epiro, Clarinete, Fromentin, Primrose, Mil más, Ouro Preto, Favorito.

Premio "Black Beauty", 1000 metros—Escobilla, Carmen, Malgacha, Pippermita, Ochava, Ginteless, Cebadilla, Cinamay, Outrageuse, Mi Pegota, Polvorosa, Muesca, Castilla, La Copiosa, Pitiless, Vogana, Dima, Cinta Azul, Charlatana, Celosía, Giselle, Bolsita, Lagunera.

Premio "Sarpelotte", 1.000 metros—Pioneer, Vivaz, Riquísimo, Marmión, Sapajou, Cambices, Polipi, Pibe, Pretender, Ecuador, Fernán Flor, Ayengu, Pesterer, Giovanotto, Roi de Trèfle, Decamps, Taylor, Pórfido.

Premio "Alpes", 1.300 metros — Incaguasa, Mandasaya, Chrysalis, Burguesa, Supremacía, Malquerida, Doña Chela, Estampilla, Desdeñosa, Coronadora, Ida, La Dicha, Retahila, La Sulamita, Raquel, Telilla, Rosy Queen, Proclama, Hipérbole, Zagala, Ria, Sor Belén.

Premio "Bigornia", 1000 metros—Paquetona, Onerosa, Little Wing, Patricien, Galense.

Premio "Carlovingio", 2.000 metros — Mehemet Alí, Ovidio, Narval, Cafard, Pouily, Charles, Jacque, Paddy.

Premio "Pacú", 1.600 metros — Hijo mío, Mascalzone, Tartarín, Aggressor, Rosy Queen, Yuyo Moro, Paddy, Bembo, Clarinete, Ciervo, Cíclope, Sideral, Sylves, Charles Jacque.

Premio "Barbudo", 2.500 metros—Poderosa, Hippodrome, El Conde, Lepanto, Pecarí, Tifón, Cíclope, Diógenes.

PREMIO "CRIADORES"

En el premio clásico "Criadores", que se disputará el domingo próximo en el Hipódromo Argentino, se ratificaron ayer las siguientes inscripciones:

Premio "Criadores", 1.500 metros — Gijona, Retahila, Doña Chela, Condena, Bigornia, Coquetona, Salinera, Incaguasa, Rosa Roja, Pitusa, Isla, Coronadora, La Sulamita, Telilla, Hipérbole, Zagala, Laya.

HIPODROMO DE LA PLATA

Hoy se realizará la reunión habitual de carreras en el hipódromo de La Plata, sobre la base de un programa que cuenta con abundantes inscripciones.

Son probables competidores y montas, en las distintas pruebas a disputarse, los siguientes:

1.a carrera, 1.000 metros—Bailén, 56 kilos, X. X.; Radiobo 56, dudoso; Vendaval II 56, J. Ger; Trochu 56, A. Falcetti (ap.); Pehuajó 56, X. X.; Magnífico 56, E. Villarreal; Nilgaut 56, X. X.; Diana M. Vignatti; Torreja 54, O. González; Waggery 54, F. Torres (ap.); Aguerrida 54, J. J. Dolán.

2.a carrera, 1.400 metros—Wonderer 56 kilos, J. Ger; Matalobos 56, C. D'Onofrio; Proel 56, A. Falcetti (ap.); Morning Post 56, V. Palmieri; San Pereña 56, A. Casas; Nublado 56, A. Torres (ap.); Alx 56, no corre; Sufral 56, E. Canesa; Pretty Red 56, P. Orcajada; Nopalito 56, M. Romero; Cuco 56, A. F. Adoué; Profano 56, N. López; Armel 54, J. F. Goyeneche (ap.); Chalupa 54, J. R. Cabrera; Garona 54, F. Rossotti; Morada 54, M. Vignatti; Pteropus 54, P. Cuchinelli.

3.a carrera, 1.000 metros — Abolengo, 54 kilos, J. J. Dolán; Ordago 54, M. Vignatti; Pimentón 54, X. X.; Vacilante 52, J. B. Cabrera; Polaina 52, E. Villarreal; Afortunada 52, V. Palmier.

4.a carrera, 1.300 metros—Onlymine, 58 kilos, A. Croce, (ap.); Púa Brava 56, F. Rossotti; Almagro 55, J. R. Cabrera; Non e Ver 55, M. Romero; Nenia 53, J. J. Dolán; Maestra 53, E. Díaz, (ap.); Sinvergüenza 50, J. Alonso.

5.a carrera, 1.600 metros—Don Domingo, 60 kilos, P. Cuchinelli; El Loco 53, V. Palmieri; Fonti 53, J. Alonso; Tandilero 52, E. Guastavino; Frenética 51, N. F. Ibarra, (ap.); Sodabar 51, E. Canesa; Cupla 50, R. Pérez, (ap.); El Molle 47, F. Juárez (ap.); Pial de Volcao 47, A. Croce; Orbe 46, E. Villarreal; Campanita 45, J. F. Goyeneche.

6.a carrera, 1.400 metros — En Marcha 58 kilos, F. Rossotti; Sanguinario 55, E. Canesa; Quijote 55, A. Falcetti, (ap.); Petit Gris 55, J. R. Cabrera; Gorgorito 55, A. Lauría; Veguero 55, De la Cruz (h.), ap.; Calcador 55, A. Croce, (ap.); Radoline 53, S. Guastavino; Sufral 52 X. X.; Chispazo 52, B. Barranco, (ap.); Magnífico 52, E. Villarreal; Morada 50, J. F. Goyeneche, (ap.); Mascarilla 50, V. Palmieri.

7.a carrera, 2.300 metros—Next, 63 kilos, R. Raymundo; Jalpur 58, N. López; Ambassador 48, A. F. Adoué; El Loco 48, V. Palmieri; Motín 47, X. X.; Fedora 46, B. Perna, (ap.); Guindo 46, J. F. Goyeneche, (ap.); Rapier 46, X. X.; El Molle 43, E. Juárez, (ap.).

HIPODROMO DE TEMPERLEY

Promete resultar interesante la reunión de carreras que se realizará hoy por la mañana en el hipódromo de Temperley.

La primera carrera se largará a las 9.

LAWN TENNIS

ASOCIACION ARGENTINA

COPA DAVIS

Hace pocos días informamos a nuestros lectores que la Asociación Argentina de Lawn Tennis había enviado su inscripción para participar en el campeonato mundial de la "Copa Davis", y hacía gestiones para conseguir el dinero necesario con que costear los gastos que demande la estada de nuestros jugadores en el extranjero, ya que los pasajes fueron donados a esa institución por una empresa naviera de esta plaza.

En una de las últimas reuniones efectuadas por el consejo de la Asociación Argentina de Lawn Tennis, y en vista de que las gestiones iniciadas van bien encaminadas, se resolvió designar a los aficionados que representarán a la República Argentina en este importante certamen, recayendo los nombramientos en los señores Alfredo J. Villegas, Carlos Caminos y Ronald Boyd.

No sabemos en qué puedan haberse basado los miembros del consejo de esta asociación para designar a dichos aficionados para un puesto de tanta responsabilidad, pues si exceptuamos a Villegas, los otros dos aficionados no poseen títulos suficientes, ni se han destacado en tal forma, sobre el resto de los aficionados argentinos que hagan innecesaria una selección. Muy por el contrario, ha sido excluído del equipo uno de los más destacados, o el más destacado aficionado argentino; nos referimos a Lionel H. Knight, de quien bastará decir que ha obtenido durante los últimos ocho años consecutivos el campeonato del Río de la Plata, venciendo a todos los jugadores argentinos, sin exceptuar a los aficionados que representarán nuestros colores en el más importante certamen del mundo.

Y hace más incomprensible la exclusión de este jugador, el hecho de que el reglamento de la "Copa Davis" establece que cada equipo lo compondrán dos jugadores de "singles" y una pareja de dobles, debiendo, por lo tanto, jugarse cuatro partidos de "singles" y uno solo de dobles, lo que hace innecesario poner de relieve la gran importancia que para la victoria tienen los encuentros individuales.

En la forma que ha sido elegido el equipo, los jugadores Boyd y Caminos tendrán que jugar los partidos de "singles", pues Villegas, además de no ser jugador de individual, no puede soportar los rigores de un partido en cinco "sets", y tanto Boyd como Caminos han sido vencidos en todos los partidos disputados por Knight, y uno de ellos fué derrotado en un campeonato realizado a fines del año anterior por un jugador de segunda categoría.

Nada hacía, pues, presumir que el equipo argentino, que ha de llevar nuestra representación al extranjero, y que debía ser el fiel exponente del grado de adelanto alcanzado por el deporte en el país, fuese constituído por las personas nombradas, desde que su actuación anterior no les da títulos suficientes para ello.

Lo que debió hacer la Asociación Argentina de Lawn Tennis es organizar un torneo de selección, que debería ser disputado por los mejores aficionados, para designar la mejor representación, y de no hacerlo así, se debió nombrar a los ya consagrados, y que, por su actuación en el deporte, se hacían acreedores a ello.

La Asociación Argentina de Lawn Tennis ha obrado, en un asunto de tanta importancia, con una precipitación incomprensible, y su resultado no sólo se hará notar en la probable clasificación que en el torneo internacional corresponderá a nuestros representantes, sino también en el adelanto del deporte, que sufrirá, con esta falta de estímulo, un nuevo y rudo golpe de parte de la autoridad encargada, precisamente, de encaminar con toda justicia las iniciativas tendientes a su mayor difusión.

PARTIDO INTERNACIONAL AMISTOSO

BELGRANO CONTRA CIRCULO DE TENNIS DE MONTEVIDEO

En las canchas que el Belgrano Athletic Club posee en las calles Superí y Pino, comenzó ayer la disputa de los partidos anunciados entre los representantes del primer equipo del club local y el de igual categoría del Círculo de Tennis de Montevideo.

Como se recordará, en el primer encuentro disputado recientemente entre ambos equipos, en Montevideo, el triunfo correspondió al uruguayo y fué ello una sorpresa, pues el de Belgrano acababa de clasificarse campeón de primera división en el campeonato interclubs realizado por la Asociación Argentina de Lawn Tennis.

Existe por lo tanto una rivalidad amistosa entre los componentes de ambos equipos. En los partidos realizados ayer los adversarios evidenciaron mucho entusiasmo por alcanzar la victoria, por lo cual los encuentros adquirieron singular interés.

Al finalizar todos los partidos jugados durante el día, las posiciones eran favorables al equipo de Belgrano, pero por mínima diferencia, pues cuenta con cuatro victorias contra tres del equipo visitante.

Las victorias del equipo local fueron obtenidas por las siguientes parejas:

Ronald Boyd y Carlos Caminos vencieron a L. Harrison y J. Faulkner por 6-4 y 6-4 y a R. Figari y Eugenio Pies por 6-2 y 6-3; Guillermo Mac Hardy y Guillermo Robson vencieron a E. Arriola y D. Doyhamburo por 6-1, 4-6 y 6-3 y a R. Buck y Eduardo Stanham por 6-2 y 6-4.

Las del equipo visitante fueron obtenidas en la siguiente forma:

R. Buck y Eduardo Stanham vencieron a J. Stocks y Ricardo Morea por 2-6, 6-2 y 6-2; R. Figurí y Eugenio Pies vencieron a J. de Meyler y Ricardo Hoevel por 4-6, 8-6 y 6-4; L. Harrison y J. Faulkner vencieron a J. de Meyler y Ricardo Hoevel por 4-6, 8-6 y 6-4.

Con la ventaja de un punto a favor del equipo del Belgrano continuarán disputándose esta tarde a las 14 los últimos encuentros.

HURLINGHAM CLUB

En las canchas de este club se disputará el 21 del corriente un torneo americano de dobles de damas, a beneficio de la Liga de Señoras pro hospital San Bartolomé de Londres.

Los partidos darán comienzo a las 10, y continuarán durante todo el día hasta su terminación. Las inscripciones se recibirán a nombre de la señorita Boadle, Sarmiento 443, y en Esmeralda 332.

SPORT CLUB GERMANIA

Hoy, a las 8.30, en las canchas de esta institución, situadas en Vicente López, continuarán disputándose los partidos correspondientes al torneo abierto de "singles", para caballeros, a la americana, con ventaja secreta.

A las 18, en el mismo sitio, se procederá a la distribución de premios a los vencedores.

BALON

FEDERACION AMATEURS DE BALON

PARTIDOS DE HOY

Por el campeonato organizado por esta federación, se jugarán hoy los siguientes partidos:

Primera división. Por el trofeo "Concejo Deliberante Municipal": Arenal contra Archivistas Ciclistas, en el parque Chacabuco, cancha número 3, a las 8; juez, F. Sancho; Villa Devoto contra Montserrat, en Villa Devoto, a las 10, juez N. Hernández; Atenas contra Juventud, en el estadio municipal, cancha número 5, a las 17, juez J. Ferrón; Libertad contra Salud y Cultura, en el parque Chacabuco, cancha número 4, a las [illegible], juez A. Macchi; Vida y Acción contra Icaro, en el parque Chacabuco, cancha número 1, a las 11, juez P. Cuccaro.

Segunda división. Trofeo "Conde Urquia": Montserrat contra Libertad, en el parque Chacabuco, cancha número 4, a las 16, juez F. Sancho; Vida y Acción contra Icaro, a las 18, cancha número 1, juez P. Cuccaro; Arenal contra Apolo, en el parque Chacabuco, cancha número 3, a las 2.30, juez F. Cuccaro; L. A. Firpo contra Atenea, en el estadio municipal, cancha número 5, a las 10, juez D. D. Mare.

Tercera división. Por el trofeo "Doctor Horacio González del Solar": Apolo contra Vida y Acción, en el parque Avellaneda, cancha número 1, a las 15.30, juez J. Martínez; Vida y Acción A. contra Libertad, en el parque Chacabuco, a las 17, cancha número 3, juez E. Laperriere; Amberes contra Libertad, en el parque Chacabuco, cancha número 2, a las 15, juez E. Laperriere.

AUTOMOVILISMO

CIRCULO AUTOMOVILISTA ARGENTINO

Esta institución ha organizado para hoy su segunda excursión de la temporada, la que se realizará en el trayecto de esta capital a Ituzaingó. En este punto se servirá un almuerzo, en la quinta del señor Mihanovich, quien la ha cedido a las autoridades de dicha entidad con tal objeto.

AJEDREZ

TORNEO INTERNACIONAL DE KARLSBAD

Los maestros que han aceptado la invitación para tomar parte en este torneo de carácter internacional, son, estos: G. A. Thomas y F. D. Yates, por Inglaterra; J. Bernstein, O. Chajes, D. Janowski y N. T. Whitaker, por América; A. Auerbach, por Francia; F. Grunfeld, S. Tartakower y H. Wolf, por Austria; G. Maroczy, por Hungría; R. Reti por Checoeslovaquia; R. Spielmann, doctor S. Tarrasch y R. Teichmann, por Alemania; E. D. Bogoljuboff, O. Niemzowitsch y A. Rubinstein, por Rusia, y doctor M. Vidmar, por Yugoeslavia. Además, se esperan las respuestas de A. Alechin, O. Duras y doctor E. Lasker, tres competidores que darían al torneo una importancia de primer orden. El maestro O. Duras no tomó parte en ningún certamen en los últimos nueve años, habiendo sido su actuación siempre lúcida, de manera, que si se encuentra en buena condiciones desempeñará un destacado papel.

El que seguramente figurará en los primeros puestos, será Rubinstein, cuya "performance" en todos los torneos es muy regular y que últimamente triunfó en los concursos de Viena y Hastings.

El torneo comenzará el 27 de abril y terminará el 22 de mayo.

PROBLEMAS

En nuestra sección del domingo próximo pasado dejamos constancia de la habilidad del problemista argentino señor Tomás Salamanca, publicando dos problemas premiados sobre el tema "third pins" del concurso del "The Good Companion Problem Club". Este autor ha ideado la manera de ilustrar el tema mencionado en un cuatro jugadas, mediante la colocación de cuatro piezas negras en una línea y situando en un extremo al rey negro, y en el otro, a la pieza blanca, que al jugar las tres piezas negras por turno y consecutivamente viene a inmovilizar la cuarta, permitiendo así un mate con efecto de clavada.

Esta forma de estrategia nos da el tema "fourth pins" (cuatro clavadas) que sin duda no había sido ensayado todavía, y el cual podrá tener una aplicación útil en el futuro.

La novedad merece primero un estudio para poder emitir un juicio definitivo sobre sus diversas posibilidades y para saber si el tema es factible de ser aplicado con provecho y economía.

Se entiende que para que el "fourth pins" sea estrictamente correcto y puro, se necesita que se produzcan cuatro mates distintos, cada uno sobre una de las piezas negras que van a quedar clavadas por turno. Esto es difícil de conseguir, debido al número de jugadas y por la construcción, que forzosamente requiere el uso de bastante material.

El señor Salamanca ha compuesto el ejemplo siguiente, demostrando su aplicación.

PROBLEMA POR T. SALAMANCA

Inédito

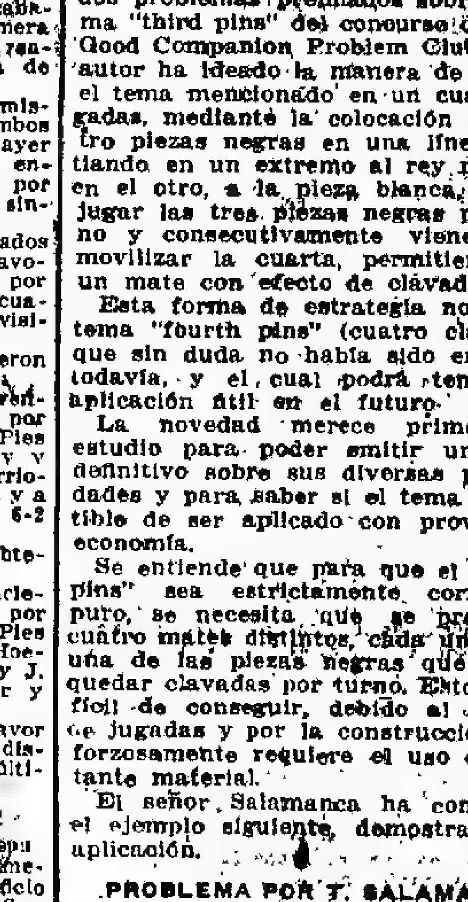

MATE EN CUATRO JUGADAS

El "fourth pins" se tiene con D5T y piezas negras de 4CD a 4R, que sucesivamente deben ser forzadas a abandonar la lateral.

El trabajo, aunque está ingeniosamente combinado, es algo monótono en las contestaciones de las blancas y sus mates, que quizá no se diferencian suficientemente para ser contados como cuatro distintos.

La clave es buena, aunque se amenace un mate inmediato. Las defensas principales del negro son, a saber: 1... A5A, CxPR, DxP jaque y C. a 4CAP, los cuales en su desarrollo, concurren a mates clavadas con torre y caballo.

Publicamos hoy otro problema sobre el "Ellerman theme", idea que hemos dado a conocer en oportunidad.

PROBLEMA POR A. ELLERMAN

2.º premio, "The Good Companions", noviembre 1922

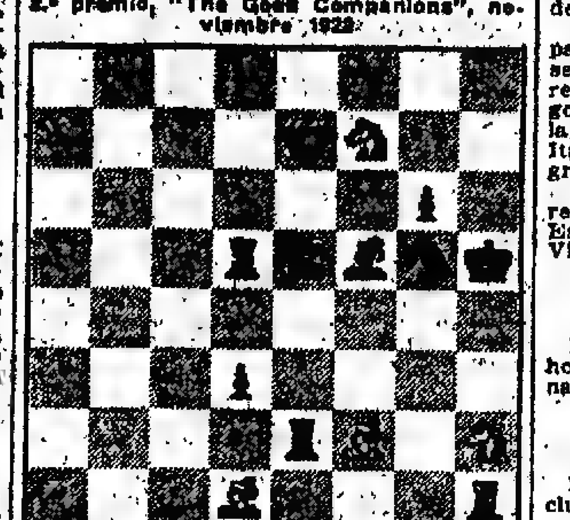

MATE EN DOS JUGADAS

Este ejemplo no es tan correcto como el primero que dimos a conocer, debido a ciertos duales, 1... A3R, C8R, etcétera, que lo deslucen en algún sentido.

Pero desde el punto de vista de la economía, es superior, y nótese que los cuatro mates del tema, a 1... C5R, CxC, A5R y A5C forman dos pares dados por la dama y el caballo de 2T.

El crítico A. C. White, en su libro de 1922 "The Good Companion two-mover", describe el tema de la manera siguiente:

"El problema muestra una nueva combinación de "half-pin and unpin", el cual merece ser llamado "Ellerman theme". Su novedad estriba en que la pieza blanca clavada, la dama de 5R, es al mismo tiempo la pieza necesaria para controlar el par de "half-pins" de las negras. Esto es en una forma del todo distinta de los tipos de "half-pins and unpins" que hasta ahora habíamos visto. Las variantes de los "half-pins" se tienen con 1... CxC y A5C, mientras las desclavadas ocurren a 1... C5R y A5R. Nosotros llamamos el problema una combinación, como los dos pares de variantes son temáticamente distintos, cada uno ilustrando su propio tema. No puede decirse que el trabajo tenga unidad en su forma, pues son dos temas que se presentan, uno con la dama y otro con las dos torres.

"Es difícil poder decir hasta dónde será factible descubrir nuevos temas o combinaciones para vigorizar las dos jugadas modernas, como el avance, año tras año, da sus secretos. La cuestión deberá ser determinada por el futuro, cuando dentro de diez años nosotros abramos el segundo volumen de la presente colección".

Solución al problema [illegible] Salamanca: 1.T4A. Si 1...P5C; 2.P[illegible] jaque; si 1...P5A; 2.T4R jaque; si 1...P5D; 2.C4A jaque; si 1...P4C; 2.T5A jaque; si 1...A2C; 2.CxA o si 1...?, 2.C8R. Al problema por A. Ellerman: 1.D8R. Las dos variantes de mejor efecto se tienen con 1...D8C jaque, 2.T1R mate y 1...P4D; 2.PxA pide, C mate.

Partida jugada en el torneo de Hastings, 1922

PEON DAMA

	BLANCAS	NEGRAS
	A. Rubinstein	A. G. Conde
1.	P4D	P4D
2.	C3AR	P3R
3.	P3R	C3AR
4.	A3D	A3D.

Como el blanco no ha elegido la forma más conocida de plantear esta apertura, esta jugada es del todo correcta, aunque más tarde están obligadas de volver con el alfil a 2R contra A5CR.

5.	O-O.	CD2D
6.	CD2D	O-O
7.	P4R	PxP
8.	CxP	CxC
9.	AxC	C3A
10.	A3D	P4CD
11.	A5CR	A2C
12.	D2R	A2R
13.	TD1D.	

Es curioso remarcar que en este momento la posición fué más o menos igual a la partida Yates contra P. W. Sargent, que se jugaba en ese mismo momento. La única diferencia era que la otra posición era el resultado de una defensa francesa, jugando el negro 12. ... C4T.

13.	...	T1R
14.	P4A.	

No sólo evitando C4D, sino también obteniendo superioridad en el centro.

14.	...	C2D
15.	A1A.	

El cambio de alfiles era también bueno, pero Rubinstein prefiere conservar el alfil para el ataque sobre el costado rey.

15.	...	A3AR
16.	C5R	D2R
17.	A2A.	

Un movimiento simple para mantener la ligera ventaja adquirida, mientras el negro debe pensar lo qué hará. Puede tratar P3CR, seguido de A2C y P3AR para desalojar el fuerte caballo de 5R, pero esto debilitaría la posición del enroque.

17.	...	TR1D.
18.	CxC	CxA
19.	D3R	T2D
20.	CxA jaque.	

Un cambio favorable para el blanco, como queda con dos alfiles.

20.	...	DxC
21.	D3CR	D2R.

Es evidente que a PxP seguiría A5C.

22. P4TR. Con esto las blancas inician el asalto sobre la posición del rey, no pudiendo el contrario evitar su desarrollo sin que su posición se vuelva inferior. El resto de la partida es un clásico ejemplo de ganancia, partiendo de una posición en la cual gradualmente se vigoriza el ataque de las blancas sobre el peón rey.

22.	...	TD1D
23.	A3R	D5C
24.	A5C	T1R
25.	P3CD	D3D
26.	A4A	D2R
27.	TR1R	D1D
28.	P5T	P3AR
29.	A3R	D2R
30.	A1A	D2A
31.	D4C	T de 1R a 1D
32.	A2C	T1A
33.	T3R	T2R
34.	T de 1D a 1R	P4AD
35.	P5D	T de 2R a 2A
36.	PxP	D2R
37.	P6T	P3C
38.	D4A	T3A
39.	A4R	Abandonan.

Esta partida fué posiblemente una de las mejores jugadas durante el torneo.

YACHTING

CLUB NAUTICO BUCHARDO

El domingo 25 del corriente a las 13, se disputará, en el triángulo oficial de este club, una regata de embarcaciones a vela, por la disputa del premio M. Fernández, sobre un recorrido de 12 millas, o sea dos vueltas al triángulo.

El registro de inscripciones será clausurado el martes a las 21.30, en la secretaría del club, calle Carlos Pellegrini 62[illegible].

NATACION

CLUB DE GIMNASIA Y ESGRIMA

La comisión directiva de este club, que como lo informamos, patrocinará el "raid" de natación que se propone cumplir la señorita Anita Gutbrod desde Zárate al Tigre, el 13 del corriente, nombró las autoridades encargadas del desarrollo del mismo, que serán las siguientes:

Directores, doctor G. Grasso, S. Rossi y A. Ponisio. Médico, doctor G. Grasso. Ayudantes, L. M. Darritchon. Cronometristas, L. Morteo y R. Márquez. Fiscales, A. Vigil y A. Kusswon.

Esta prueba será fiscalizada por la Federación Argentina de Natación.

CLUB ATLETICO OBRAS SANITARIAS DE LA NACION

Hoy, a las 14.30, se realizará en la pileta del Club Atlético Obras Sanitarias de la Nación, un concurso interno de natación, en el que se disputarán las siguientes pruebas:

Carrera de 108 metros, tres largos de pileta, estilo libre, para socios activos.

Carrera de 36 metros, un largo de pileta, estilo libre, para socios cadetes.

Carrera de 36 metros, un largo de pileta, estilo libre, para socios novicios, que hayan aprendido a nadar en el corriente año.

Carrera de 108 metros, tres largos de pileta, estilo libre, para socios activos y cadetes.

Carrera de 1.008 metros, 28 largos de pileta, estilo libre, abierto a todo socio.

Carrera del huevo y la cuchara, y caza del pato. En estas pruebas se recibirán inscripciones hasta media hora antes de [illegible] y ejercicios de salvamento.

PEDESTRISMO

CLUB ATLETICO VICTORIA

El domingo próximo se realizarán las dos carreras pedestres organizadas por la comisión directiva de este club, sobre las distancias de 1.500 y 500 metros. En la primera podrán participar aficionados libres, y la otra será reservada para menores de 17 años.

Las inscripciones se reciben en el local del club, Victoria 3620, de 20 a 22.

PELOTA

CLUB DE GIMNASIA Y ESGRIMA DE LA PLATA

Anoche se realizó el acto de inauguración de la cancha de pelota del Club de Gimnasia y Esgrima de La Plata.

Con tal motivo, se realizaron varios partidos entre socios de la institución, seguido de uno a paleta entre los señores Luis M. Santamarina y Juan C. Rigo, del Club de Gimnasia y Esgrima, de la capital, contra Feliciano Cuochet e Italo Danari, del Club de Gimnasia y Esgrima local.

La fiesta terminó con un partido a sare entre los señores Vicente del Río y Esteban García contra Pedro Labat y Victoriano Ardati.

ASAMBLEA

CLUB SPORTIVO SUDAMERICANO

Los socios de este club se reunirán hoy a las 21 en asamblea extraordinaria en el local Directorio 1254.

NUEVA COMISION

CLUB ESTUDIANTIL PORTEÑO

La nueva comisión directiva de este club, ha quedado constituída en la siguiente forma:

Presidente, ingeniero Mario L. Negri; vicepresidente, doctor Juan Pignier; secretario general, Joaquín N. Calé; secretarios, Angel Gornati y Faustino I. Parera; tesorero, José A. Rasche; protesorero, Juan Martínez; intendente, Bruno Bonfiglioli; subintendente, Enrique Mariani; vocales, Guillermo P. Goñalons, Adolfo Mugica y Alberto Costas; suplentes, Ernesto Matozzi, Mariano Perazzo e Ismael Domínguez.

NOTICIAS UNIVERSITARIAS

Facultad de Ciencias Económicas

LOS PROGRAMAS DE ESTUDIO

El decano de esta facultad, doctor José León Suárez, se ha dirigido a los profesores de la misma para pedirles que presenten al decanato, los programas de estudios correspondientes a cada curso, que según la ordenanza respectiva deben ser sometidos a la consideración del consejo directivo para su aprobación.

REUNION DE MESAS EXAMINADORAS

Para mañana, a las 17, han sido citadas las siguientes comisiones examinadoras:

Historia del comercio; matemática financiera (2.a parte); régimen económico y administrativo de la Constitución; economía política (1.a y 2.a partes); derecho internacional comercial.

Facultad de Ciencias Médicas

EXAMENES

Han sido citadas para mañana las siguientes comisiones examinadoras:

A las 9, anatomía descriptiva; embriología e histología; odontología, semiología, y clínica propedéutica, patología médica; clínica génito-urinaria; otorrinolaringología; clínica ginecológica; [illegible] especial y [illegible]; química analítica de medicamentos; (doctorado en bioquímica y farmacia), 1.º y 2.º; química biológica, (doctorado en bioquímica y farmacia); fisiología; odontología.

A las 17: anatomía topográfica; materia médica y terapia; química inorgánica.

A las 16: medicina operatoria.

A las 21: botánica especial, farmacología argentina y fitoquímica.

Pasado mañana, a las 8, física aplicada.

A las 9, patología quirúrgica; clínica oftalmológica; radiología y Radit., y radiología y fisioterapia; física biológica (doctorado en bioquímica y farmacia); fisiología, medicina.

A las 17: higiene y microbiología; bromatología, (doctorado en bioquímica y farmacia).

Facultad de Agronomía y Veterinaria

EXAMENES

Los exámenes se iniciarán mañana, día para el cual han sido citadas las siguientes mesas:

Agronomía: matemáticas, topografía, patología vegetal, microbiología y parques y jardines.

Veterinaria: física, agricultura y administración rural, anatomía topográfica, semiología, patología médica, y enfermedades parasitarias.

MATRICULAS

Hasta el día 15 del corriente se podrán retirar las matrículas para los cursos de esta Facultad.

SOLICITUDES DE INGRESO

Las solicitudes de ingreso presentadas hasta el viernes último, se encuentran ya despachadas. Las que fueron presentadas ese día y ayer serán despachadas mañana.

Hasta nueva disposición las solicitudes de ingreso se recibirán todos los días hábiles de 8 a 12.

Facultad de Filosofía y Letras

REUNION DE COMISIONES EXAMINADORAS

Para mañana a las 17, han sido citadas las siguientes comisiones examinadoras:

Latín, primer curso; griego, primer curso; lógica; estética; historia argentina.

Facultad de Derecho y Ciencias Sociales

REUNION DE MESAS EXAMINADORAS

Han sido citadas para mañana las siguientes comisiones examinadoras:

Abogacía, primer turno: a las 9, procedimiento, cuarto año; derecho internacional privado.

A las 9.30, economía política; derecho marítimo.

A las 10, legislación de minas y rural.

Notariado: a las 18, derecho comercial, segunda parte; derecho civil, segundo curso.

Ingreso a los cursos de abogacía: a las 9, filosofía, prueba escrita.

Ingreso a los cursos de procuración: a las 18, castellano e instrucción cívica.

SOCIEDADES Y CIRCULOS

FIESTA EN EL "WURTTEMBERG"

Esta tarde, a las 14, se realizará, a bordo del trasatlántico "Wurttemberg", surto en el dique 4 de nuestro puerto, la anunciada fiesta organizada por el Círculo Andaluz, para celebrar la inauguración de la nueva línea de vapores directa de Buenos Aires a Cádiz, establecida recientemente por la Hamburg Amerika Linie, gracias a las gestiones de la mencionada entidad.

En dicha fiesta se desarrollará el siguiente programa: himnos nacionales, argentino, alemán y español. Entrega al capitán del buque de una placa conmemorativa ofrecida por el Círculo Andaluz. Recitación de poesías de autores andaluces por Gloria Bayardo. Concierto de compositores andaluces, por la rondalla de los hermanos Neira. Patio andaluz, en el que intervendrán numerosos artistas españoles radicados en ésta. Baile familiar, para el que se han establecido premios en objetos y en efectivo.

JUNGES LEBEN — Este club social prepara una fiesta campestre en el "Monte de Alamos", en Vicente López, para el 18 del corriente. Como punto de reunión se ha fijado la estación Retiro, a las 6.30.

SOCIAL CLUB—Hoy, a las 15, se efectuará el anunciado te y danza organizado por este club, en el salón blanco del París Hotel, calle Rivadavia 1188.

HOGAR GALLEGO—En la secretaría de esta entidad, calle Lima 616, continúa abierta la inscripción para las escuelas gratuitas que sostiene la misma. Dichas clases se inaugurarán el 15 del corriente, a las 21.

ASOCIACION PATRIOTICA ESPAÑOLA—Numerosas instituciones españolas, con el patrocinio de la del epígrafe, enviaron un cablegrama al presidente del consejo de ministros de España, para solicitarle la derogación del impuesto de desembarco en puertos correspondientes a dicho reino. Las entidades recurrentes fundan su pedido en el notorio desvío hacia puertos extranjeros que, según las mismas, origina entre españoles y argentinos el citado impuesto.

SOCIEDAD DOCTOR MAX NORDAU —Hoy, a las 14, esta sociedad inaugurará su local propio en la calle Murillo 661. Con tal motivo se ha preparado un interesante programa literario y musical.

ASOCIACION JUVENIL "FELIX FRIAS"—Con motivo del 107.º aniversario del natalicio de Félix Frías, esta sociedad efectuará hoy, a las 16.30, un acto en memoria del mismo, el que se desarrollará de acuerdo a un variado programa literario, musical y deportivo.

PROTECCION MUTUA LA SUPERIORA—Organizado por esta corporación se realizará hoy, en un recreo de la isla Maciel, un almuerzo seguido de baile.

FARMACIAS DE TURNO

Durante el día de hoy permanecerán abiertas las siguientes farmacias:

Sección 1.ª—Florida 591, Reconquista 416, Maipú 354 y Florida 716.
Sección 2.ª — Defensa 201, Chacabuco 23 y Moreno 688.
Sección 3.ª—Carlos Pellegrini y Lavalle y Carlos Pellegrini 86.
Sección 4.ª—Venezuela y Salta, Independencia y Tacuarí y Moreno 1001.
Sección 5.ª—Lavalle y Montevideo, Bartolomé Mitre 1416, Sarmiento 1589, Junín y Cangallo, Bartolomé Mitre y Ayacucho y Callao 288.
Sección 6.ª—Entre Ríos y Chile, Venezuela 1802, Rincón y Alsina; Belgrano y Pichincha y México 2102.
Sección 7.ª—Cuba y Sarmiento, Tucumán y Ecuador, Viamonte 2400, Cangallo 2602 y Pueyrredón 902.
Sección 8.ª—Belgrano y Jujuy, Boedo e Independencia y Rivadavia 2916.
Sección 9.ª — Corrientes 3202, Lavalle 3222, Rivadavia 3599, Díaz Vélez 3899 y Corrientes 3901.
Sección 10.—San Juan 3557, Belgrano 3078, avenida La Plata y Formosa, Rivadavia y Yapeyú, Belgrano y Castro Barros y San Juan 4200.
Sección 11.—Gaona 629.
Sección 12.—Pedro Goyena y Rigios, Rivadavia 5400 y Directorio y Thorne.
Sección 13.—Avenida San Martín 1[illegible].
Sección 14.—Bolívar 829, San Juan 799, Defensa 1102 y Brasil 602.
Sección 15.—Carlos Pellegrini y Santa Fe, Reconquista 1066 y Paraguay y Suipacha.
Sección 16.—Garay y Lima y Lima 1101.
Sección 17.—Río Bamba y Santa Fe, Charcas 1371 y Callao 1519.
Sección 18.—Pichincha y Pavón, San Juan y Rincón, Constitución y San José y Alberti y San Juan.
Sección 19.—Charcas y Laprida, Pueyrredón y Mansilla, Azcuénaga y French, Santa Fe y Larrea y Las Heras 24[illegible].
Sección 20.—San Juan y Liniers, Independencia y Deán Funes, Carlos Calvo y Rioja y Rioja 1501.
Sección 21. — Beruti y Bustamante, Charcas 3500, Santa Fe 3587 y Las Heras 3602.
Sección 23.—Santa Fe y Darragueira, y Paraguay y Malabia.
Sección 24.—Almirante Brown 1308, Necochea 800 y Almirante Brown 893.
Sección 25.—Rivera 1002, Rivera 288, Río de Janeiro 1879 y Canning y San Salvador.
Sección 26.—Patricios 299, Montes de Oca 322 e Iraía y Lamadrid.
Sección 27.—Gurruchaga y Muñecas y Triunvirato 400 y 901.
Sección 28.—Garay y Jujuy, Caseros 2000 y Sáenz Peña 1920.
Sección 29.—Jorge Newbery 4003 y Alvarez Thomas 602.
Sección 30.—California 999 y Patricios 1323.
Sección 31.—Federico Lacroze 2316, Paraguay 5202 y Santa Fe 5364.
Sección 32.—Montes de Oca y Australia y California 2202.
Sección 33.—General Paz y Pampa, Cabildo 2738, Cabildo 1541 y Moldes 2202.
Sección 34.—Caseros 3217, Salcedo 3205 y Famatina 3599.
Sección 35.—Republiquetas y Superí.
Sección 36.—Avenida Sáenz 889, Garay y Boedo y avenida La Plata 1053.
Sección 37.—Echeverría 3301.
Sección 38.—Rivadavia 6851, Nazca y Páez, Pedernera 504, Donato Alvarez y San Eduardo y Neuquén 2252.
Sección 39.—Triunvirato 4900, avenida América 2217 y Donato Alvarez 4203.
Sección 40.—Juan Bautista Alberdi 4500 y San Pedrito y Convención.
Sección 41.—Donato Alvarez 2025, José Artigas y Monte Dinero.
Sección 42.—Chicago y Jachal (Villa Lugano).
Sección 43. — Rivadavia 7900, 8358 y 9175.
Sección 44.—Rivadavia 10835.
Sección 45.—Morán 4681 y Cuenca 3002.

NOTICIAS MUNICIPALES

DENUNCIA CONTRA LA ASISTENCIA PUBLICA

Instrucción de un sumario

En nuestra edición anterior, en la crónica correspondiente a la sesión efectuada anteayer en el Concejo Deliberante, dimos cuenta de un pedido de informes sancionado con motivo de una denuncia sobre un caso grave de negligencia ocurrido, en la Asistencia Pública. Según esa denuncia formulada por un concejal, noches pasadas, un enfermo concurrió a esa dependencia para hacerse asistir, y fué atendido, en ausencia del médico que debía estar de guardia, por un practicante que le recetó un purgante; el paciente falleció al salir a la calle momentos después.

A propósito de esta denuncia, el doctor Ravignani nos informó ayer que el director general de la Asistencia Pública, doctor Zubizarreta, había ordenado la instrucción de un sumario administrativo para deslindar debidamente las responsabilidades de los funcionarios que intervinieron en el hecho de referencia, y poder asumir la actitud represiva correspondiente.

Nos manifestó anoche el doctor Zubizarreta, que la instrucción de ese sumario ha sido encomendada al doctor Edo, jefe del servicio médico interno de la Asistencia Pública.

Los precios de la carne en las ferias francas

Se nos denuncia que en algunos puestos de la feria franca que funciona todas las mañanas en la calle Castro Barros, entre Belgrano y Venezuela, la carne se vende al público a un precio mayor que el fijado en las pizarras correspondientes.

Es necesario que los inspectores encargados de vigilar el funcionamiento de dicha feria comprueben la infracción e impidan que continúe ese abuso.

Asociación de fomento de Villa General Mitre

La comisión directiva del centro de fomento y cultura de Villa General Mitre ha invitado a sus adherentes a la asamblea general que efectuará hoy, a las 9, en su local social, calle José Artigas 1928, para tratar diversos asuntos.

TRIBUNALES

Juicios sucesorios

En el juzgado civil del doctor Abelenda, secretaría Marín, fueron iniciados los siguientes juicios sucesorios: Tomás Murphy, María Guttero, Antonio Capone, María Plumet de Gauthier, Antonio Luchetti, Juana Rosa Notaro de Michelini, Francisco Del Vasti, Josefa L. de Torres y Juan Bautista Musso.

Sentencias de primera instancia

El juez en lo civil doctor Lagos, dictó sentencia en el juicio seguido por Miguel Salguero contra Juan C. Marinó: rechaza la demanda, con costas.

Convocatorias y quiebras

En el juzgado del doctor González Gowland, secretaría García, solicitó la declaración de su quiebra el comerciante José Caballero, establecido con librería y agencia de publicaciones en la calle Moreno 1557; no acompaña el balance de sus negocios.

—En el juzgado del doctor Estrada, secretaría Julianez, se realizó la junta de acreedores del comerciante Habid Cosma; fué rechazada la propuesta de concordato, y los acreedores solicitaron la declaración de su quiebra.

Fueron designados síndicos los comerciantes Suárez Casabega, regulándose los honorarios del contador Barros en el 2 por ciento del activo, o sea la suma de 1.147 pesos; activo 57.335.67 pesos, pasivo 307.338.72 pesos.

—El mismo magistrado, por la secretaría Leff, desestimó la solicitud de convocatoria de acreedores formulada por los comerciantes Leopoldo y Jorge F. Ramos, por incumplimiento de concordato.

—Fué levantado el auto de quiebra dictado el 2 de febrero próximo pasado contra la razón social Carmelo Manise y Francisco Senatore, por haber llegado éstos a un acuerdo con sus acreedores; juzgado del doctor Estrada, secretario Faré.

—En la convocatoria de Edmundo Polachek, se señaló audiencia el 4 de abril, a las 14, para que se realice la junta de verificación de créditos; juzgado del doctor Labougle, secretaría Curutchet.

Causas criminales

La Cámara Federal confirmó la sentencia del juez doctor Jantus, que absolvió de culpa y cargo a Sixto Severo Albeida, argentino, de 25 años, casado, cabo de la prefectura marítima, procesado por infidelidad en la custodia de presos.

—Confirmó el mismo tribunal el fallo del citado que aplicó un mes de prisión a Dimas Ramón, español, de 32 años, casado, guardabarreras del ferrocarril del Oeste, por lesiones por imprudencia producidas al conductor de un vehículo que atravesó la vía férrea de esa empresa estando las barreras levantadas.

En atención a los buenos antecedentes de Ramón, se le suspende el cumplimiento de la pena.

Fallos de la Cámara Federal

La Cámara Federal resolvió los siguientes asuntos:

Pablo Arena contra New Zealand Insurance Company Ltd., [illegible] el auto apelado en cuanto manda [illegible] por otra la fianza constituída por el actor [illegible]

HIPODROMO ARGENTINO

PROGRAMA PARA LA REUNION DE HOY DOMINGO 11 DE MARZO

1.ª carrera — Premio GRAN COSA (1919) — A las 14

Para todo caballo de 4 años y más edad, ganador hasta $ 20.000. Peso 48 kilos. Recargo de 1 kilo por cada $ 2.000 o fracción mayor de $ 1.000 ganados. Distancia 1.500 metros.—Premio $ 4.500 al 1.º, 600 al 2.º y 300 al 3.º

Propietario	Caballo	Pelo	E.	K.	Padre	Madre	Jockey
Don Vicente	1 Arrozín	zaino n.º	4	56	Asti	Fariña	R. Peña, ap.
Icacho	2 Radamanto	alazán	4	55	Baratiere	Ronguisa	S. Ruiz
Abrojo	3 Espartizal	alazán	4	53	Tullibardine	Espadaña	J. Garrido, ap.
Los Coyas	4 Mandasaya	alazana	4	53	Fisherman	G. Rambler	A. Quinteros
Alvear D.	5 Ida	alazana	4	50	Old Man	Dijital	P. Arcuri
Ruiz D. M.	6 Sor Belén	alazana	4	50	Le Samaritain	Metálica	J. Goyeneche, a.
Santos Vega	7 Oferta	alazana	4	[illegible]	Don Dinero	Eufalia	E. Orduna, ap.

2.ª carrera — Premio MELANCOLICA (1920) — A las 14.30

Para potrancas de 2 años que no hayan ganado. Peso 54 kilos. Distancia 1.000 metros.—Premio $ 4.500 a la 1.ª, 600 a la 2.ª y 300 a la 3.ª

Propietario	Caballo	Pelo	E.	K.	Padre	Madre	Jockey
Villanueva B.	1 Cebadilla	zaina d.ª	2	54	Craganour	Corocha	D. Torterolo
La Loba	2 Pitiless	zaina	2	54	Perrier	Piedita	M. Altamir'da
Don Gonzalo	3 Castilla	zaina	2	54	Your Majesty	Heben	I. Leguisamo
La Martingala	4 Señadora	zaina	2	54	Bicano	Selva Negra	No corre
El Potrillo	5 Juventas	zaina c.ª	2	54	Botafogo	Jalouse	X. X.
Arcole	6 Lakmé	alazana	2	54	Your Majesty	Maoun	E. Ruiz
Asteroide	7 Vogana	zaina	2	54	Cuyano III	Yogi. Charm	No corre
La Cholita	8 La Gata	zaina c.ª	2	54	Saint Wolf	La Gatita	No corre
Mor. Alberto	9 La Tinta	zaina	2	54	Crocus	Lapicera	J. Fernández
La Luisa	10 Mi Pegota	alazana	2	54	Fisherman	Sweet Hope	C. Claverie
Carola	11 Ochava	zaina c.ª	2	54	Carlos XII	Nuit d'Or	F. Arcuri
Argentino	12 Charlatana	alazana	2	54	Vadarkblar	Mulhouse	R. A. Carabajal
Moreno N.	13 Merry Star	zaina c.ª	2	54	Polar Star	M. Widow	J. Tomasi, ap.

3.ª carrera — Premio PERT MAID (1921) — A las 15

Para potrillos de 2 años que no hayan ganado. Peso 54 kilos. Distancia 1.000 metros.—Premio $ 4.500 al 1.º, 600 al 2.º y 300 al 3.º

Propietario	Caballo	Pelo	E.	K.	Padre	Madre	Jockey
La Loba	1 Masón	zaino	2	54	Amsterdam	Man of War	M. Altamir'da
Condal	2 Riquísimo	alazán	2	54	Let Fly	Sister Betty	E. Ruiz
Atucha J.	3 Pesterer	alazán	2	54	Perrier	Mystify	X. X.
Chascomús	4 Polipí	tordillo	2	54	Pippermint	Politesse	M. Coronel
Campello	5 Marete	alazán	2	54	Tullibardine	Miette	J. Canal, ap.
Las Chircas	6 Pretender	zaino c.º	2	54	Perrier	Clodair	P. Alvarez
Doncaster	7 Amenhal	alazán	2	54	Zio	Amberé	R. V. Lanatti
Drumday	8 Ordenanza	zaino	2	54	Fisherman	Canoa	A. Quinteros
Euskaria	9 Saint Goar	zaino n.º	2	54	Saint Emilion	K. Mistress	R. A. Carabajal
Beligerancia	10 ¡Orí!	alazán	2	54	Gaiteiro	Renée	I. Leguisamo
El Aguila	11 Vivaz	zaino c.º	2	54	Del Valle	Vivandera	No corre

4.ª carrera — Premio GRAK (1921) — A las 15.30

Handicap para todo caballo ganador de más de $ 5.000. Distancia 1.600 metros.—Premio $ 5.500 al 1.º, 800 al 2.º y 400 al 3.º

Propietario	Caballo	Pelo	E.	K.	Padre	Madre	Jockey
Felicidad	1 Hijo Mío	zaino c.º	4	61	Saint Wolf	Hippia	A. Grassi
Don Facundo	2 Condena	alazana	4	52	Saint Wolf	Condenada	E. Saavedra
Icacho	3 Mehem. Alí	zaino c.º	3	50	Diam. Jubilee	Melilla	I. Leguisamo
Abrojo	4 Isla	alazana	3	46	Verdún	Isleta	M. Acosta
[illegible]	5 Rosy Queen	alazana	4	46	Your Majesty	La Ratita	M. di Biase
Río Negro	6 Sideral	zaino n.º	3	42	Packoy	Mystify	X. X.
Carapachay	7 Fromentin	alazán	3	42	Calicanto	Ariège	No corre

5.ª carrera — Premio CARLOS CASARES — A las 16

Para potrancas nacidas desde el 1.º de julio de 1920. Peso 54 kilos. Distancia 1.000 metros.—Premio $ 10.000 a la 1.ª, 1.500 a la 2.ª y 750 a la 3.ª

Propietario	Caballo	Pelo	E.	K.	Padre	Madre	Jockey
S. L. P.	1 Con Garbo	alazana	2	54	Flores	Preciosa	No corre
[illegible]	2 Pirincha	zaina	2	54	Rodil	Poche d'Or	E. Orduna, ap.
Don Gonzalo	3 Castilla	zaina	2	54	Your Majesty	Heben	No corre
[illegible]	4 [illegible]	tordilla	2	54	Pollete	Flor del Alba	No corre
[illegible]	5 [illegible]	zaina	2	54	Gontran	Carga	No corre
[illegible]	6 [illegible]	zaina	2	54	Dusty Miller	La Ley	M. Lema

4.ª carrera (continuación).

Propietario	Caballo	Pelo	E.	K.	Padre	Madre	Jockey
El Potrillo	7 Juventas	zaina c.ª	2	54	Botafogo	Jalouse	No corre
El Titanic	8 Añiladora	alazana	2	54	Fripón	Aclamación	I. Leguisamo
Fol Espoir	9 Faints Well	zaina c.ª	2	54	Juez de Paz	Fol Espoir	No corre
G. Serna H.	10 Alhambra	alazana	2	54	Dusty Miller	Alita	D. Torterolo
Mano de Oro	11 Charminggilina (1)	zaina d.ª	2	54	Charming	La Pinguina	S. Ruiz
Moreno N.	12 Paquetona	alazana	2	54	Gran Señor	Pacalea	E. Ruiz
»	13 Onerosa	tordilla	2	54	Melik	Harpía	R. Pelletier
Zubiaurre J.B.	14 Cinta Azul	zaina	2	54	Perrier	Porteña	No corre

(1) Ex Le Chapeau.

6.ª carrera — Premio GUILLERMO KEMMIS — A las 16.30

Para potrillos nacidos desde el 1.º de julio de 1920. Peso 54 kilos. Distancia 1.000 metros.—Premio $ 10.000 al 1.º, 1.500 al 2.º y 750 al 3.º

Propietario	Caballo	Pelo	E.	K.	Padre	Madre	Jockey
Asteroide	1 Galense	tordillo	2	54	Cuyano III	Galanura	M. Lema
Beligerancia	2 ¡Orí!	alazán	2	54	Gaiteiro	Renée	No corre
Chascomús	3 Polipí	tordillo	2	54	Pippermint	Politesse	No corre
C. de Armas	4 (Pardon	zaino	2	54	Fripón	Pardejona	E. Ruiz
Moreno N.	5 (Charro	zaino n.º	2	54	Packoy	Bruy, Blonde	No corre
E. Aguila	6 Vivaz	zaino c.º	2	54	Del Valle	Vivandera	No corre
La Isabelita	7 Gte. Blanco	zaino c.º	2	54	Estribor	La Viuda	M. Acosta
Laprida	8 Solfa	zaino	2	54	Dusty Miller	Sotilesa	R. Pelletier
Virginia	9 Seuci	zaino c.º	2	54	Packoy	Sanguinaria	No corre
Zubiaurre J.B.	10 Patricien	alazán	2	54	Let Fly	Patricienne	F. Arcuri

7.ª carrera — Premio EFFY (1922) — A las 17

Para yeguas de 3 años ganadoras hasta dos carreras no clásicas. Peso 54 kilos. Recargo de 3 kilos a las ganadoras de dos carreras. Distancia 1.800 metros.—Premio $ 5.000 a la 1.ª, 700 a la 2.ª y 350 a la 3.ª

Propietario	Caballo	Pelo	E.	K.	Padre	Madre	Jockey
Petite Ecurie	1 Zagala	zaina	3	57	San Vicente II	Zoila	R. Peña, ap.
»	2 Falaris	alazana	3	54	San Jorge	Flecha (1)	R. Pelletier
El Marne	3 Maybud	zaina c.ª	3	54	Craganour	Mamita II	X. X.
Suipacha	4 Raquel	zaina c.ª	3	54	Gontran	Regatá	E. Orduna, ap.
La Pintada	5 Coquetona	alazana	3	54	Diam. Jubilee	Cara Mía	G. Ardesia
Gran Muñeca	6 Last Love	tordilla	3	54	Diam. Jubilee	Las Ortigas	F. Arcuri
Don Gonzalo	7 La Sulamita	tordilla	3	54	Irigoyen o Le Samaritain	Piña	I. Leguisamo
La Susana	8 La Dicha	zaina	3	54	San Vicente II	La Fortuna	M. Lema
Cosaco	9 Añapa	zaina	3	54	Fúlmen	Arionilla	E. Muraña
La Eneida	10 Ahurita	zaina	3	54	Fúlmen	Alita	R. V. Lanatti
Curupaytí	11 Firm. XII	zaina c.ª	3	54	Carlos XII	Timidez	H. Acosta
Pasatiempo	12 Piola	zaina c.ª	3	54	Don Dinero	Píldora	M. Altamir'da
Cayastá	13 Chrysalis	zaina c.ª	3	54	Let Fly	Christmas	E. Saavedra
Biarritz	14 Estigia	alazana	3	54	Gran Señor	My Miss	J. Garrido, ap.
La Breva	15 Burguesa	zaina c.ª	3	54	Velta	Burga	J. Canal, ap.

(1) Por Flotsam.

8.ª carrera — Premio RICO (1922) — A las 17.30

Handicap para todo caballo ganador de más de $ 5.000. Distancia 2.200 metros.—Premio $ 6.000 al 1.º, 800 al 2.º y 400 al 3.º

Propietario	Caballo	Pelo	E.	K.	Padre	Madre	Jockey
Condal	1 Hippodrome	zaino c.º	3	54	Mojinete	Lurline	J. Canal, ap.
Río Tortugas	2 Para hoy	zaino	3	52	Primicio	My Love	I. Leguisamo
Icacho	3 Mehem. Alí	zaino c.º	3	50	Diam. Jubilee	Melilla	No corre
Atucha J.	4 Paddy	zaino n.º	4	48	Perrier	Submission	M. Acosta
Eclipse	5 Lepanto	zaino c.º	3	48	San Jorge	Lysandra	J. Garrido, ap.
Fortitude	6 Cíclope	zaino c.º	3	48	Sandal	[illegible]	No corre
San Roberto	7 Supremacía	zaina c.ª	[illegible]	[illegible]	Fúlmen	[illegible]	No corre
Las Chircas	8 Ovidio	zaino	[illegible]	47	Saint Wolf	[illegible]	M. di Biase
La Aurora	9 Narval	[illegible]	[illegible]	[illegible]	Carlos XII	[illegible]	[illegible]
Don Gonzalo	10 Rosy Queen	alazana	[illegible]	[illegible]	Your Majesty	La Ratita	[illegible]

AL AJUAR DE PARIS

CORRIENTES 1200 ESQ. LIBERTAD — YAÑEZ Y CIA

ANEXO SARMIENTO 1699, ESQ. R. PEÑA

Grandiosa Liquidación — Ultima Semana

N. 36. DELANTAL de niña, confeccionado en madapolán grueso, rica clase, especial para colegios, cuello festoneado.

Largo:

60 ctms. . $ 3.—
70 " . . " 3.50
80 " . . " 4.—
90 " . . " 4.50
100 " . . " 5.—
110 " . . " 5.50
120 " . . " 5.90

MANTELES

De alemanesco de algodón grueso, retorcido, dibujos damero; una gran ocasión.

Tamaños:

100 x 100 $ 2.25
100 x 150 " 2.90
160 x 150 " 4.50
160 x 200 " 5.90
160 x 250 " 7.50
160 x 300 " 8.90

N. 14. BATON confeccionado en voile de fantasía, colores preciosos, alta creación, a. $ **4.95**

SABANAS

SABANAS uso doméstico, clase fuerte, para cama de una plaza, a $ 4.50 y pesos. 2.50
Para plaza y media, única ocasión, $ 3.90
Para dos plazas, precio por estos días a pesos. . . . 4.95

PAÑOS HIGIENICOS

PAÑOS higiénicos afelpado grueso, forma nueva y muy práctica, la media docena . . $ 2.90

FUNDAS

FUNDAS de madapolán, vainilladas; para una plaza, cada una . . $ 0.60
FUNDAS de madapolán, vainilladas; una plaza, rica clase, cada una $ 0.75
La misma para cama camera, a $ 1.40

COLCHAS

COLCHAS blancas y de color, de tricot, muy buena clase, a pesos. . . . 3.90
COLCHAS de piqué, colores rosa, granate, artículo muy grueso, para cama camera, a $ 8.90

MOSQUITEROS

MOSQUITEROS, confeccionados en tul muy fino y tupido, aparato forma globo. El mejor mosquitero que se fabrica:
Para cuna y camita $ 6.90
Para plaza y media $ 9.50
Para cama camera . $ 12.90

N. 11. GUARDAPOLVO para niño, confeccionado en brin blanco, rica clase; muy sólido, una gran ocasión.

Largo:

55 ctms. $ 2.70
60 " " 3.—
65 " " 3.30
70 " " 3.60
80 " " 4.20
90 " " 4.50
100 " " 4.80

CORTINA confeccionada en tela cruda, muy buena clase, adornada con lindos bordados calados, tamaño 50x350, el par . . . . . $ **3.90**

SABANAS DE BAÑO

SABANAS de baño, en colores, clase muy buena, gran ocasión. . $ 5.40
SABANAS de baño, clase muy fina, lindos colores . $ 6.40

SALIDAS DE BAÑO

SALIDA DE BAÑO en colores fantasía, rica clase, $ 19.80 y pesos. . 10.95

SERVILLETAS

SERVILLETAS de algodón, clase buena; gran ocasión. La docena, pesos. . . 4.90
SERVILLETAS de algodón grueso, rica clase, tamaño grande, la docena . $ 5.90

REPASADORES

REPASADORES de algodón a cuadros punzó y azul; tamaño 60x60. La docena, a pesos. . . 3.50
REPASADORES de algodón grueso, tamaño 65x65, ocasión. La docena, a pesos. . . 5.90
REPASADORES de hilo muy finos, blancos con guarda de color, tamaño 70x70. La docena, a pesos. . 7.90
REPASADORES de puro hilo blancos, con o sin inscripción "Comedor" o "Cristales", tamaño 65 x 70. La docena . $ 8.90

N. 17. BATON de crespón estampado a lunares, una fantasía preciosa. Gran ocasión. . $ **6.95**

N. 35. DELANTAL de niña, confeccionado en madapolán muy sólido, especial para colegiales; una gran ocasión.

Largo:

60 ctms. . $ 1.60
70 " . . " 1.80
80 " . . " 2.00
90 " . . " 2.20
100 " . . " 2.50
110 " . . " 2.70
120 " . . " 2.90

TOALLAS

TOALLAS de granité, clase fina vainilladas a . . . . $ 1.60
TOALLAS granité algodón con fleco, tamaño grande, a $ 1.25
TOALLAS blancas, tejido turco, rica clase, tamaño chico, una gran ocasión. La docena . $ 4.95

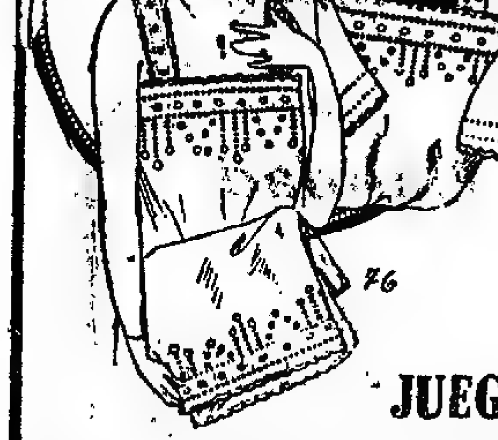

JUEGO

compuesto de camisa, calzón y camisón, confeccionado en nansuc vainillado y bordado, modelo muy elegante y práctico. Se venden piezas sueltas.

La camisa . . . . $ 3.40
El calzón . . . . $ 3.40
El camisón . . . . $ 5.80

EL JUEGO . . . . $ **12.60**

COLCHA de tul camera adornada con preciosos bordados, ocasión nunca vista. . . . . $ **7.90**

JUEGO

compuesto de camisa, calzón y camisón, confeccionado en madapolán extra, adornado con bordados suizos; modelo práctico y de gran venta. Se venden piezas sueltas.

La camisa . . . . $ 1.95
El calzón . . . . $ 1.95
El camisón . . . . $ 3.90

EL JUEGO . . . . $ **7.80**

OPERACIONES A TERMINO

Resumen de las operaciones registradas en el Mercado de Cereales a Término durante las dos últimas semanas y en la igual del año anterior:

	Ultima semana	Semana anterior	Igual de 1922
Trigo, ton. . .	13.100	34.800	86.800
Maíz, id. . . .	4.200	11.700	10.800
Lino, id. . . .	9.600	14.600	25.900
Totales . .	26.900	61.100	123.500

Desde el 1.° de enero hasta ayer, las operaciones anotadas en las ruedas oficiales del Mercado de Cereales a Término de Buenos Aires, sumaron 261.000 toneladas de trigo, 99.900 de maíz, 150.000 de lino y 900 de avena, o sean en total 511.800 toneladas.

MERCADO DE CEREALES A TERMINO DE BUENOS AIRES

Unica rueda—Trigo, p. abril, 600 ton. a 11.70; p. mayo, 1.200 a 11.92, 11.90, 11.89 y 11.90; p. junio, 400 a 12.03.

Maíz, p. mayo, 400 a 8.50.

Lino, p. mayo, 1.500 a 19.88; p. junio, 100 a 19.88.

—Se recibieron ofertas de entrega por 700 toneladas de lino y 1.200 de maíz.

PRECIOS DE AJUSTE

Entrega	Trigo	Maíz	Lino	Avena
Disponible . .	11.60	8.90	19.90	—
Ent. marzo . .	11.60	9.—	19.90	8.40
Id abril. . . .	11.70	8.80	19.80	8.50
Id mayo . . .	11.90	8.50	19.90	8.70
Id junio . . .	12.05	8.35	19.90	—
Id julio. . . .	—	8.40	19.95	—
Id agosto. . .	12.30	—	—	—

A última hora el mercado quedó con compradores a estos precios:

Entrega	Trigo	Maíz	Lino
Marzo	11.60	8.95	19.89
Abril.	11.69	—	19.78
Mayo	11.88	8.47	19.90
Junio	12.02	8.30	19.90
Julio.	—	8.35	19.93
Agosto.	12.28	—	—

Varios precios de ajuste: afrecho y afrechillo, disponible, 5.80; trigo, base 78 kilogramos, disponible, 11.40; p. marzo, 11.40; p. abril, 11.50; mayo, 11.70; junio, 11.85; agosto, 12.10.

PRECIOS OFICIALES

La Cámara Gremial de Cereales fijó ayer los siguientes precios para mercadería disponible:

Trigo barletta, Brasil, 11.80; de pan, para el consumo, 11.50; Bahía Blanca, 11.35.

Lino, base 4 por ciento de cuerpos extraños, 19.60.

Avena, en Bahía Blanca, 7.70; en dársena, 7.95.

Maíz amarillo, 8.60.

Tolerancia: maíz picado, 35 ojo; lino manchado, enero, 1 ojo.

BOLSA DE LA PRODUCCION ARGENTINA

Unica rueda—Sin operaciones.

PRECIOS DE AJUSTE

Entrega	Trigo	Maíz	Lino
Disponible	11.60	8.90	19.90
Entrega marzo . . .	11.60	8.95	19.90
Id abril.	11.70	8.80	19.90
Id mayo	11.95	8.55	19.90

BOLSA DE CEREALES

Entrada de cereales por las siguientes estaciones de ferrocarriles:

Once: Trigo 5.024 bolsas, triguillo 433 id, maíz 2.505 id, lino 1.668 id, avena 1.813 id, cebada 273 id, centeno 273 id, centeno 196 id, alpiste 66 id, alfalfa 372 id, harina 286 id, porotos 200 id.

Sola: Trigo 1.468 bolsas, harina 500 id, lino 377 id, nabo 162 id, afrechillo 300 id, maíz 400 id, avena 1.330 id, cebada 783 id, alpiste 215 id, alfalfa 1.078 id.

Palermo: Trigo 1.830 bolsas.

Retiro C. Argentino: Harina 1.868 bolsas.

C. Córdoba: Trigo 481 bolsas.

Puerto: Lino 6.765 bolsas.

Brian: Trigo 9.624 bolsas, lino 1.707 id.

Buenos Aires: Trigo 640 bolsas, lino 49 id, nabo 14 id, maíz 400 id.

Riachuelo: Trigo 1.200 bolsas, lino 946 idem.

Rural: Maíz 1.179 bolsas, lino 246 id.

P. Alsina: Trigo 5.030 bolsas, maíz 916 idem.

Total de las entradas: Trigo 24.977 bolsas, triguillo 439 id, maíz 5.397 id, lino 11.758 id, nabo 176 id, avena 3.163 id, cebada 1.055 id, centeno 196 id, alpiste 261 id, alfalfa 1.450 id, harina 1.872 id, patatas 5.633 id, porotos 200 id, paja guinea 1.991 id, pasto fardos grandes 1.065 y chicos 9.744.

Ventas de ayer

Trigo varias clases—390 bolsas en Sola a $ 11.90, 265 id en el Once a 11.55, 672 id en Brian a 11.40, 400 id en el Once a 11.30, 500 id en Palermo a 11.10, 445 id en Sola a 11, 600 id en depósito a 11, 184 id en el Once a 10.70, 120 id en Sola a 10.60, 55 id en el Once a 10.60, 1.330 id en Palermo a 10.60, 350 a 10.10, 335 id en Sola a 10, 550 a 11.10, 794 id en Estación Buenos Aires a 10, 149 id en el Once a 9.65, 403 a 9.40.

Maíz amarillo—620 bolsas en Sola a pesos 9.40, 100 a 9.30, 500 id en el Once a 9.10, 164 a 9.10, 460 a 9.20, 682 a 9.10, 370 a 9, 139 id en Sola a 9, 161 a 9, 422 id en Estación Buenos Aires a 9, 397 a 6, 200 id en el Once a 9, 650 id en Palermo a 8.50, 716 id en el Once a 8.80, 475 id en P. Alsina a 8.80, 643 id en el Once a 8.70, 825 id en P. Alsina 8.50.

Avena—40 bolsas en Palermo a $ 9.05, 360 id en el Once a 9, 590 a 8.90, 552 a 8.80, 549 a 8.80, 380 a 8.70, 370 a 8.70, 260 a 8.60, 150 a 8.40, 150 id en el Once a 8.40, 593 id en Sola a 8.40, 260 a 8.35, 260 id en P. Alsina a 8.35, 325, 370 a 8.20, 150 id en el Once a 8.20, 733 id en Sola a 8.

Lino—161 bolsas en Sola a $ 19.60; 392 id en depósito a 19.30, 703 id con nabo a 19; 785 id en Estación Buenos Aires a 18.80, 1.014 id en depósito a 18.40, 102 id en Sola a 18, 186 a 18, 122 id inferior en Sola a 16.

Nabo caracol 118 bolsas en Sola a pesos 19.20.

Nabo—89 bolsas en el Once a $ 17.90, 316 a 17.50, 31 id en P. Alsina a 17, 6 id en el Once a 16, 15 id en P. Alsina a 13, 8 a 10.

Alpiste—29 bolsas en el Once a $ 22, 108 a 21.70, 215 id en Sola a 19.50.

Cebada—241 bolsas en Sola a $ 8.40, 250 a $ 236 a 7.60, 604 a 7.50, 100 id en el Once a 7.40.

Centeno—200 bolsas en el Once a pesos 8.90, 96 id en Palermo a 8.50, 444 id en Estación Buenos Aires a 7.70.

Triguillo—106 bolsas en Sola a $ 8.30.

Las anteriores operaciones fueron realizadas por los siguientes señores consignatarios:

Santamarina e hijos, Díaz y Olivares, Carlos Rosselli, Juan Lalor, P. Genta y Cía., C. y Rodríguez, Unzué, Alzaga y Cía., Storn Bull Lda., A., Bellini y Cía., De Lellis y Fagés Hnos., E Puccio, M. Rizzolo y Cía., P. y A. Lanusse, Devoto Lda., Palacios Hnos., Levy y Ruckil, F. Cuculiu, R., D., Zubiaurre y Cía., Perlender y Cía., Kaufmann y Cía., P. y Muriel, Ghiecco y Bloch, Montes, Rivas y Alvarez, C. M. y G. M. Cremona, Méndez Hnos. y Cía., Benvenuto Hnos., J. Andreu y Cía., H. Cazzasa, Oscamou y Cía., L. y Etchegaray, B. y Larguía, A. Alonso (hijo), Saint Freres, L. Capello y Cía., Arzeno Hnos., A. Mazzino y Cía., Crotto Hnos.

EN ROSARIO

MERCADO GENERAL DE PRODUCTOS NACIONALES

Unica rueda — Maíz, p. mayo, 200 ton. a 8.18; p. julio, 100 a 8.03.

Lino, p. mayo, 200 a 19.55; p. junio, 100 a 19.65.

—Se recibieron ofertas de entrega por 400 toneladas de lino, 100 de maíz y 900 de trigo.

PRECIOS DE AJUSTE

Entrega	Trigo	Maíz	Lino
Disponible	11.20	8.45	19.60
Entrega marzo . . .	11.30	8.45	19.55
Id abril.	11.35	8.35	19.50
Id mayo	11.65	8.15	19.65
Id junio	11.65	7.95	19.55
Id julio.	11.75	7.95	19.60

PRECIOS OFICIALES

La Cámara de la Bolsa de Comercio fijó ayer los siguientes precios oficiales para mercadería puesta en vagón en puerto Rosario:

Trigo, núm. 1, 11.55; núm. 2, 11.15.

Lino, base 4 por ciento, 19.46.

Maíz, base 15 grados, 8.40; id húmedo, 7.45.

EN SANTA FE

BOLSA DE CEREALES

Unica rueda — Trigo, p. abril, 100 ton. a 11.27; p. mayo, 200 a 11.50.

Lino, p. marzo, 100 a 19.40; p. mayo, 100 a 19.45.

PRECIOS DE AJUSTE

Entrega	Trigo	Maíz	Lino
Disponible	11.15	8.40	19.40
Entrega marzo . . .	11.15	8.50	19.40
Id abril.	11.25	—	19.40
Id mayo	11.50	8.10	19.40
Id junio	11.60	8.—	19.50
Id julio.	11.75	7.90	19.55
Id agosto.	11.85	—	—

MERCADOS DE LA PRODUCCION

BOLSA DE COMERCIO DE PRODUCTOS FORESTALES

Entraron ayer en la estación Colegiales 90 toneladas de carbón, 180 de leña y 610 fardos de pasto; en la estación Buenos Aires, 35 toneladas de carbón, y en el dique IV, 308 toneladas de carbón y 105 de leña.

Precios del día, mercadería puesta sobre vagón por cada 1.000 kilogramos: carbón quebracho blanco, de $ 70 a 80; carbonilla quebracho colorado, torta campana, de 31 a 34; id id campana, de 30 a 32; alfalfa de Santiago del Estero, de 40 a 60.

EXPORTACION DE CARNES

Ultimos embarques de carnes efectuados por el frigorífico Las Palmas Produce:

En el vapor "Nebraska", con destino a Las Palmas, 130 reses de carnero y 256 cuartos vacunos congelados; para Londres, 1.310 cuartos vacunos congelados y 2.765 cuartos enfriados; en el vapor "Vauban", para Nueva York, 1.000 reses de cordero y 13 toneladas de menudencias congeladas; con destino al Reino Unido, en el vapor "Kut", 4.025 medias reses de carnero, 3.578 reses de cordero, 7.003 cuartos vacunos congelados y 110 toneladas de menudencias congeladas; en el vapor "Normastar", 1.339 reses de carnero, 2.196 reses de cordero, 1.330 cuartos vacunos congelados, 5.912 cuartos vacunos enfriados y 19 toneladas de menudencias; en el vapor "Hard-Wicke Grange", 4.638 cuartos vacunos congelados, y en el vapor "Highland Enterprise", 2.845 reses de carnero, 356 reses de cordero, 3.991 cuartos vacunos congelados y 25 toneladas de menudencias congeladas.

MERCADO CENTRAL DE FRUTOS

MOVIMIENTO DE LANAS

	1923 kilogram.	1922 kilogram.
Entrada de ayer. .	97.477	331.116
Salida de ayer. . .	136.817	406.686
Entrada desde el 1.° de julio.	46.977.190	67.726.392
Existencia de hoy .	5.691.437	11.777.712

Para lanas de provincia el mercado cerró ayer lo mismo que en la penúltima semana, esto es, pesado, sin demanda, con muy pocas y difíciles ventas, sin interés destacado por tipo alguno; con precios muy flojos y en baja.

En cambio, para lanas de los territorios hubo buen mercado, pues varias casas operaron activamente, por algo más de un millón y medio de kilogramos. Se notó franco interés por finas, primas y cruzas finas superiores y supras, señalando los precios tono sostenido, aunque su máximo fué inferior de 1 a 2 pesos al registrado en la penúltima semana.

Para pieles lanares lanudas el mercado cerró en malas condiciones; sin demanda, con venta laboriosa y baja en los precios. En cambio, para el corto y pelado hubo ambiente favorable; buena demanda, ventas fáciles y precios firmes, con alza, pagándose por el consumo fino hasta pesos 0.75, y por el cruza, pesos 0.70.

En condiciones satisfactorias cerró el mercado para cueros vacunos, esto es, con buenos compradores y precios firmes, hasta pesos 13 por los lotes especiales.

Ventas de ayer

Lana cruza fina—2.000 kilos a $ 15.

Cruza fina y mediana—21.000 kilos a $ 14.50, 13, 12, 11.60.

Cruza mediana—3.000 kilos a $ 13, 12.

Cruza gruesa—25.000 kilos a $ 10, 9, 8.20, 8, 7.50.

Borregas cruza mediana—3.000 kilos a $ 12, 11.

Gruesa—12.000 kilos a $ 10.50, 10, 9, 8.30, 8, 7.60.

Segunda esquila mediana y gruesa—6.000 kilos a $ 11, 10, 9, 8.

De Deseado—Cruza fina y mediana—30 mil kilos a $ 18.20.

Cordillera fina—50.000 kilos a $ 19, 18.50.

Fina del Chubut—90.000 kilos a $ 16.

De Santa Cruz—Cruza fina y mediana averiada: 10.000 kilos a $ 13.

Gruesa—2.000 kilos a $ 12, 11.

Pedazos—2.000 kilos a $ 13.

Barriga—1.000 kilos a $ 11.60.

Muerta—1.000 kilos a $ 9.

Pieles lanares lanudo consumo—7.500 kilos a $ 1.05, 1.03, 1, 0.95, 0.90, 0.85.

Desecho—9.000 kilos a $ 0.85, 0.82, 0.80, 0.75, 0.70, 0.65.

De Santa Cruz—3.000 kilos a $ 1.35.

Corto y pelado consumo—3.000 kilos a $ 0.65, 0.62, 0.60, 0.55, 0.50.

Borregos—300 kilos a $ 0.60, 0.55, 0.50.

Vacunos — 1.650 cueros a $ 12.80, 12.10, 12, 11.90, 11.50, 11.20, 11, 10.50, 10.

Especiales—50 cueros a $ 13.

Salados—690 cueros a $ 0.72, 0.66.

Becerros—1.050 cueros a $ 9.50, 9.30, 9.20, 9.

Nonatos—700 cueros a $ 6.50, 6.30, 6.20, 6.00.

Potros—360 cueros a $ 7.50, 7.20, 7, 6.50.

Cerdas—2.400 kilos a $ 21, 20, 18.50, 18, 17, 16, 15.

Medias colas—500 kilos a $ 23.

Cabras—2.100 kikilos a $ 13.60, 14.

Plumas—80 kilos a $ 9, 5.50, 60 id pintada a 4.50.

Liebres—500 cueros a $ 0.45, 0.40, 0.35.

MERCADO DE AVES

(Mercado Ciudad de Buenos Aires)

Entraron ayer en este mercado 415 pichoneras con aves varias y 208 cajones con huevos.

Ventas de ayer

Gallinas especiales de $ 4 a 4.50 la yunta, id regulares de 3 a 3.20 id, id chicas de 2 a 2.50 id, pollos especiales de 2.70 a 3 id, id regulares de 1.80 a 2.20 id, id chicos de 1 a 1.20 id, pavos viejos cerda de 12 a 14 id, id regulares de 8 a 9 id, id inferiores de 4 a 6 id, pavitas según clase de 3.70 a 5.20 id, patos criollos de 2 a 2.50 id, id marruecos de 1.20 a 1.60 id, gansos de 2 a 2.50 id, pichones paloma de 0.25 a 0.30 id, conejos de 1 a 2 id.

Huevos: Deducido el descarte de $ 0.89 a 0.91 la docena.

Concentración general de aves y huevos

Plaza de ventas: Sarmiento y Agüero

Entraron ayer en este mercado 576 pichoneras con aves y 414 cajones con huevos.

Ventas de ayer

Gallinas especiales de $ 4 a 4.50 la yunta, id regulares de 3 a 3.20 id, id chicas de 2 a 2.50 id, pollos especiales de 2.70 a 3 id, id regulares de 1.80 a 2.20 id, id chicos de 1 a 1.20 id, pavos de cerda especiales de 12 a 14 id, id regulares de 8 a 9 id, id inferiores de 4 a 6 id, pavitas según clase de 3.70 a 5.20 id, patos criollos de 2 a 2.50 id, id marruecos de 1.20 a 1.60 id, gansos de 2 a 2.50 id, pichones de paloma de 0.25 a 0.30 id, conejos de 1 a 2 id.

Huevos: De $ 0.89 a 0.91 la docena.

El precio del huevo es deducido el descarte.

Plaza muy floja para las aves de mediano abajo.

MERCADO DE PATATAS

(Estación Casa Amarilla)

Entraron ayer en este mercado 1.684 bolsas patatas, en Retiro Pacífico 2.881, en Buenos Aires 2.108. Total: 6.633 bolsas.

Ventas de ayer

Patata según clase de $ 0.70 a 1.60, los 10 kilos.

MERCADO DE PASTO

Para los pastos superiores la plaza mantuvo en la semana terminada el mismo estado favorable de la precedente, pero para los inferiores se mostró más floja y con precios en baja.

Durante la semana terminada entraron por los diversos puntos de arribo 8.062 fardos grandes y 64.713 chicos.

Detalle de las entradas anotadas ayer:

Caballito (F. C. O.): 950 fardos grandes y 6.493 fardos chicos.

Palermo (F. C. P.): 414 fardos grandes y 338 fardos chicos.

Lacroze (F. C. C. B. A.): 115 fardos grandes.

Sola (F. C. S.): 154 fardos chicos.

C. Amarilla (F. C. S.): 306 fardos chicos.

Buenos Aires (C. G. B. A.): 796 fardos chicos.

Colegiales (F. C. C. A.): 610 fardos chicos.

Dique IV (F. C. C. C.): 1.072 fardos chicos.

Ventas de ayer

Pasto alfalfa, fardos grandes — Especial, de $ 65 a 70 los 1.000 kilos; consumo, de 48 a 61 id; inferior, de 36 a 44 id. — Fardos chicos: especial, de pesos 65 a 70 los 1.000 kilos; consumo, de 48 a 61 id; inferior, de 36 a 44 id; de Santiago del Estero, de 43 a 75 id; de Santa Fe, de 40 a 70 id.

Pasto mezcla, fardos grandes — Buena, de $ 45 a 53 los 1.000 kilos; regular, de 43 a 46 id; inferior, de 23 a 33 id.

Pasto cama, fardos grandes y chicos. — Rye grass, según calidad, de pesos 38 a 55 los 1.000 kilos; paja, id id, de 28 a 43 id.

Precios extremos de la semana. — Pasto alfalfa, fardos grandes, según calidad de $ 36 a 72 los 1.000 kilos; id mezcla, fardos grandes, id id, de 33 a 53 id; id alfalfa, fardos chicos, id id, de 36 a 75 id; id cama, fardos grandes y chicos, id id, de 28 a 55 id.

—Ha sido clausurada la estación Palermo (F. C. P.) para el recibo de forrajes, procedentes de todas las líneas.

MERCADO DE LINIERS

Cerró ayer este mercado las ventas de la semana con una entrada de 5.654 cabezas.

El resultado de los negocios en general fué satisfactorio, por cuanto se cotizaron los lotes más especiales de frigoríficos hasta 0.18 por libra, registrando todas las demás categorías precios bien sostenidos.

En cuanto a las principales operaciones en novillos, fueron las siguientes:

Por Pryor e hijo, de Rodríguez, 2 cabezas excepcionales, a $ 150; por I. Goñi Hijo y Hnos., de T. Lauquen, 18 muy especiales, a 132; La Exportadora Argentina, de San Luis, 16 id a 130; por Pryor e hijo, de Rodríguez, 16 id a 116; por Montedónico y Cía., de Alem, 20 esp. a 110; por Apheca, Coudan y Cía., de la Pampa, 5 id a 110.

El precio máximo fué anotado para vacas, a 78, correspondió a 3 cabezas excepcionales, procedentes de Matanza, colocadas por Salaberry y Bercetche.

Los precios extremos del día fueron los siguientes:

Novillos exc. p. frig.	a $ 150.—		
" mje. p. frig.	de " 116.—	a	133.—
" esp. id id.	de " 90.—	a	110.—
" mig. id id.	de " 66.—	a	87.—
" p. consumo	de " 55.—	a	64.—
Novillitos id id.	de " 22.—	a	75.—
Vacas id id.	de " 20.—	a	78.—
Vaquillonas id id.	de " 19.—	a	71.—
Terneros	de " 3.—	a	45.—

Entraron ayer en este mercado 5.654 animales vacunos a la siguiente consignación:

Salaberry y Bercetche: Freiwald, Córdoba 40; Garaicochea, Azul 50; Carreras, Bmé. Mitre 24; Mendirhiciaga, Morón 30; Nizan, Gral. Paz 52; Irigoyen, Pampa 27; Inchauspe, G. Belgrano 36; Dartoget, M. Paz 60; Moreno, Chivilcoy 35; Corteleza, La Plata 35; Berrueta, Matanza 100; Meckes, Marcos Paz 38; Elissambiau, M. Paz 30; Chavalgoiti, Matanza 97.

Crotto Hnos.: Pradere, M. Paz 100.

Alchourrón Ltda. (S. A.): Martínez, Tapalqué 79; Gramara, Capital 2.

Apheca C. y Cía.: Casaux: Pampa 48; Arginano, Azul 41.

F. B. Arzeno y Hnos.: Larcia, La Plata 30; Peyoette, Azul 32.

Avalos Salazar y Cía.: Díaz, Olavarría 154.

C. Amoretti: Setien, Pampa 60.

Bellocq e Hita: Seco, C. Brandsen 100; Gonzáles, G. Belgrano 26.

Bunge y Born Ltda.: Narecida, Bolívar 47; Gusltman, Córdoba 23; Compañía Inmobiliaria, Pampa 42; Newton, Guamini 42; Martínez, Caseros 22.

Biscayart y S.: Toras, Pergamino 24.

L. M. Colomer: Daval, Córdoba 19.

Cash C. Jones y Cía.: Franco, Caseros 75; Chas, Córdoba 205.

S. Crcharé: Casalla, Alem 50; Arrutia, C. Brandsen 100.

Crespo y Rodríguez: Mariscal, Bolívar 143.

Suc. J. Curutchet: Maldonado, Monte 10.

Ceballos y Cufré: Agliati, Gral. Rodríguez 113.

N. A. Calvo: Urquiza, Zárate 22.

Eche dos dedos de

FERNET-BRANCA

en un vaso; agregue agua o soda fresca, y obtendrá una bebida refrescante ideal por sus cualidades higiénicas.

FERNET - BRANCA es el elixir estomacal que

No debe faltar en ningún hogar

Unicos Concesionarios:

HOFER y Cía. - Bs. Aires

DESGRANADORA DE MAIZ

MARCA

"ESCLAVO BLANCO" "CASALI"

LA MAS PERFECCIONADA y ECONOMICA

DESGRANA COMPLETAMENTE LIMPIO SIN ROMPER LOS GRANOS

Hace de 50 a 100 toneladas por día

REQUIERE POCA FUERZA

A. G. PRUDEN & Co

333 - PERU - 335 BUENOS AIRES

CREDITOS

Nuestra casa los acuerda rápidamente y con toda liberalidad.

SOLICITELO HOY y podrá aprovechar de nuestras actuales

REBAJAS

en artículos generales para HOMBRES y NIÑOS

No cobramos anticipada la cuota inicial

MURO y Cía

ENTRE RÍOS Y MAIPÚ

YERBA GENUINA PARAGUAYA

GUAYRÁ

(TIPO AMARGO FUERTE)

INSUPERADA EN SABOR

NO ACEPTE OTRA

Envasada en latas de 1 kilo y cilindros de 5, 10, 30 y 60 kilos

¡Haga su casa de madera Vd. mismo!

Cómprela ya preparada y armable a **JUAN G. WRIGHT**, Chacabuco 677, Bs. Aires. Arméla luego, en el sitio elegido, bajo la dirección de mis expertos. Aplique a su construcción todo su entusiasmo y, rápidamente, en pocos días, una bella, **CONFORTABLE, HIGIENICA, BARATA** y espléndida casa de madera, albergará a su familia.

Cuando quisiera Vd. cambiarla de lugar, **PODRA DESARMARLA**, pues es toda de desarme y sus piezas son perfectamente numeradas y ensamblables.

Los médicos recomiendan las casas de madera porque son las más higiénicas para la salud. En Norte América, Noruega, Suecia, Australia y en todas partes "todo el mundo" tiene su bonito chalecito de madera.

Mande este cupón y le remitiré los informes necesarios.

No hay punto del Interior de la República, donde no pueda hacerle una magnífica casa barata, sólida, confortable y muy duradera. Dan la impresión de habitar en un palacio.

Tenga Vd. también su chalecito.

Grandes facilidades de pago

CASAS

para los suburbios e interior de la República

JUAN G. WRIGHT

Chacabuco 677 - Bs. Aires
Importadores de toda clase de maderas

Envíe hoy mismo este cupón

Sr. Juan G. Wright
Chacabuco 677 - Bs. Aires

Sírvase remitirme el prospecto con las indicaciones de las casas que usted construye.

Nombre. . . . . .

Dirección. . . . . .

F. C. o Provincia. . . . . .

Limay: Paso Limay, 1.95 metros.
Negro: Choele Choel, 1.25 metros.

Llegada a la rada

Vapor inglés Kurdistan, de 2.682 toneladas, de Cardiff, con carbón, a Pittsburg.

Movimiento del puerto

Entradas: vapor brasileño Curityba, de Antonina, con carga, en la Boca; id inglés Sicily, de Zárate, en el dique 2, a completar su carga; id norteamericano Liberty Glo, de Rosario, en la Boca, a completar su carga.

Salidas: vapor francés Mendoza, para Génova, con pasajeros y carga; id argentino Suiza, para Necochea, con carga; id griego Eleftherios K. Venizelos, para Rosario, a cargar; id argentino Río Negro, para San Antonio Oeste, con carga; id inglés Bonheur, para Rosario, a cargar; id danés Kobenhavn, para Nueva York, con carga; id sueco Gallia, para San Francisco de Sid, con carga; id argentino Astra, para Campana, a cargar; id inglés Haigtown, para Santa Fe, a cargar.

Vapores a entrar

Hoy: argentino Presidente Mitre, de Comodoro Rivadavia y escalas, con pasajeros y carga, en la dársena Sur; inglés El Uruguayo, de Liverpool, con carga general, en la dársena Norte; noruego Dagfred, de la rada, en el dock Sur, a descargar; italiano Posillipo, de la rada, en el dock Sur, a descargar; belga Chilier, de Bahía Blanca, en el dique 1, a completar su carga; alemán Scheer, de Rosario, en el dique A, a completar su carga; noruego Berit, de Cardiff, con carbón, en la dársena Sur; inglés San León, de Tampico, con carga, en el dock Sur; griego Rokos Vergottis, de la rada, en el dock Sur, a descargar.

Mañana: argentino Comodoro Rivadavia, de Punta Arenas y escalas, con pasajeros y carga, en la dársena Sur; id San Francisco, de Necochea, con carga, en la Boca; noruego Bayard, de la rada, en el dique 8, a descargar.

Vapores a salir

Hoy: francés Mont Cenis, del dique 1, para Marsella, con carga; italiano Alga, del dique 3, para Nueva York, con carga; noruego Laura Skogland, del dique 2, para Copenhague, con carga; inglés Browning, del dique A, para Londres, con carga; norteamericano Liberty Glo, de la Boca, para Filadelfia, con carga; noruego Asator, de la dársena Sur, para Rosario, a cargar; francés Ceylán, de la dársena Norte, para La Plata, a completar su carga; noruego Río Grande, del dique 3, para Rosario, a cargar; norteamericano Lorraine Cross, del dique 3, para Nueva Orleáns con carga.

Mañana: inglés Vestris, a las 16, de la dársena Norte, para Nueva York y escalas, con pasajeros y carga; id Darro, de la dársena Norte, para La Plata, a completar su carga.

Costa Sur

El vapor Presidente Mitre entrará hoy temprano en la dársena Sur, procedente de Comodoro Rivadavia.

—El Comodoro Rivadavia deberá llegar mañana de Punta Arenas y escalas.

—El vapor Atlántico postergó su salida para el 15 del corriente con destino a Comodoro Rivadavia.

Situación de los paquetes de pasajeros

Avon, inglés, salió el 7 de Lisboa para Southampton.
Almangora, inglés, salió el 10 de Bahía para Southampton.
Arlanza, inglés, salió el 9 de Southampton para ésta.
Andes, inglés, salió el 10 de Bahía para ésta.
Atlanta, italiano, salió el 9 de Las Palmas para ésta.
Alba, francés, salió el 6 de Dakar para ésta; esperado el 16 en Río de Janeiro.
American Legion, norteamericano, en Nueva York; saldrá el 17 para ésta.
Antonio Delfino, alemán, saldrá el 22 de ésta.
Alsina, francés, llegó el 4 a Marsella.
Baden, alemán, salió el 7 de Vigo para ésta.
Balmes, español, pasó el 4 por el ecuador para ésta.
Belvedere, italiano, saldrá el 16 de Trieste para ésta.
Catalina, español, llegó el 2 a Cádiz para Barcelona.
Ceylán, francés, saldrá el 13 de La Plata.
Crefeld, alemán, saldrá el 20 de ésta.
Cap Polonio, alemán, salió el 8 de ésta.
Cesare Battisti, italiano, salió el 6 de ésta.
Cap Norte, alemán, salió el 7 de Lisboa para ésta; llegará el 21 a Río de Janeiro.
Córdoba, francés, salió el 6 de Río de Janeiro para Génova.
Duca d'Aosta, italiano, salió el 7 de Dakar para Génova.
Desna, inglés, salió el 10 de Liverpool para ésta.
Demerara, inglés, salió el 8 de Lisboa para Liverpool.
Darro, inglés, saldrá el 16 de La Plata.
Deseado, inglés, salió el 1.o de Lisboa para ésta; esperado el 15 en Río de Janeiro.
Duca degli Abruzzi, italiano, salió el 10 de Río de Janeiro para ésta.
España, alemán, salió el 1.o de Vigo para ésta, con 300 pasajeros; esperado el 18 en Santos.
Eubée, francés, salió el 2 de Río de Janeiro para Hamburgo.
Europa, italiano, salió el 10 de Santos para ésta.
Formosa, francés, salió el 10 de Marsella.
Formose, francés, salió el 9 de La Rochelle para ésta.
Flandria, holandés, salió el 9 de Bahía para ésta; esperado el 12 en Río de Janeiro.
Galicia, alemán, salió el 1.o de ésta.
Garibaldi, italiano, pasó el 28 de febrero por Gibraltar para ésta, con 720 pasajeros.
General San Martín, alemán, salió el 3 de Pernambuco para Hamburgo.
General Belgrano, alemán, llegó el 23 de febrero a Hamburgo.
Giulio Cesare, italiano, saldrá el 15 de Génova.
Gelria, holandés, saldrá el 14 de Amsterdam para ésta.
Gotha, alemán, saldrá el 17 de Bremen.
Groix, francés, saldrá el 20 de ésta.
Highland Glen, inglés, salió el 3 de Las Palmas para ésta; esperado el 13 en Río de Janeiro.
Highland Laddie, inglés, salió el 4 de La Plata.
Highland Rover, inglés, saldrá el 22 de Londres para ésta.
Highland Piper, inglés, saldrá el 17 de La Plata.
Highland Pride, inglés, salió el 8 de Londres para ésta.
Highland Loch, inglés, salió el 10 de febrero de Montevideo para Londres.
Indiana, italiano, salió el 9 de Santos para Génova.
Infanta Isabel de Borbón, español, salió el 6 a las 16 de Río de Janeiro para Barcelona.
Koeln, alemán, salió el 1.o de Bahía para Bremen.
La Coruña, alemán, llegó el 6 a Hamburgo; saldrá el 22 para ésta.
Lipari, francés, salió el 6 de Dakar para ésta; esperado el 15 en Río de Janeiro.
Lutetia, francés, saldrá el 17 de Burdeos.
Mendoza, francés, salió el 10 de ésta.
Massilia, francés, saldrá el 14 de ésta.
Meduana, francés, llegó el 28 de febrero a Burdeos.
Moselle, francés, salió el 9 de Río de Janeiro para Burdeos.
Orania, holandés, salió el 8 de ésta.
Quessant, francés, llegó el 7 a El Havre para La Pallice.
Oropesa, inglés, salió el 8 de Liverpool para Montevideo y el Pacífico.
Principessa Mafalda, italiano, salió el 8 de ésta.
Palermo, italiano, pasó el 5 por Gibraltar para ésta.
Principe di Udine, italiano, salió el 3 de Barcelona para ésta, con 673 pasajeros; esperado el 17 en Río de Janeiro.
Plata, francés, salió el 1.o de Dakar para ésta; esperado hoy en Río de Janeiro.
Pan América, norteamericano, salió el 7 de Río de Janeiro para Nueva York.
Pincio, italiano, salió el 6 de Dakar para Génova.
Reina Victoria Eugenia, español, salió el 7 de Cádiz para ésta.
Rusia, alemán, salió el 7 de Vigo para Hamburgo.
Re Vittorio, italiano, salió el 8 de Génova para ésta.
Regina d'Italia, italiano, salió el 24 de febrero de Río de Janeiro para Génova.
Sofía, italiano, salió el 8 de Río de Janeiro para Trieste.
Southern Cross, norteamericano, salió el 3 de Nueva York; esperado el 16 en Río de Janeiro.
Sierra Nevada, alemán, salió el 2 de Vigo para ésta; esperado el 18 en Río de Janeiro.
Tomaso di Savoia, italiano, salió el 5 de Río de Janeiro para Génova.
Teutonia, alemán, salió el 4 de Vigo para ésta; esperado el 21 en Río de Janeiro.
Valdivia, francés, salió el 9 de Dakar para ésta; esperado el 17 en Río de Janeiro.
Vandyck, inglés, llegó el 6 a Río de Janeiro para ésta; seguirá viaje el 13.
Vasari, inglés, salió el 24 de febrero de Nueva York, esperado el 14 en Río de Janeiro.
Vestris, inglés, saldrá mañana de ésta.
Vauban, inglés, salió el 25 de febrero de Río de Janeiro para Nueva York.
Villagarcía, alemán, saldrá el 15 de ésta.
Vigo, alemán, salió el 22 de ésta.
Western World, norteamericano, saldrá el 15 de ésta.
Württemberg, alemán, saldrá el 17 de ésta.
Zeelandia, holandés, salió el 5 de Pernambuco para Amsterdam; esperado el 14 en Lisboa.

Buques surtos en el puerto

A. del Valle, dár. N.
Anvers, d. 2.
Astor, dár. S.
América, dár. N.
Artagan Mendi, dár. S.
Altubizkar Mendi, d. 2
Algerlor, d. R.
Aldabi, d. 2.
Atlántico, dár. S.
A. Delfino, d. 4.
Alga, d. 3.
Axpe Mendi, d. 1.
Bretwalda, dk.
Browning, d. A.
Bird City, R.
Bs. Aires, cr., dár. N.
Cap. P. Lemerle, R.
C. Goldman, v., R.
Canonesa, dk.
Christian Born, dk.
Corrientes, d. 3.
Crefeld, d. 4.
Ceylán, dár. N.
Curityba, R.
Darro, dár. N.
Efstathios, d. A.
Ellin, dár. S.
Fiume, dk.
Frels, R.
Glenfilas, d. 3.
G. Parr, v., R.
Groix, dár. N.
Gneisenia, d. 3.
H. Piper, dk.
Hestiane, d. 1.
Holbein, d. 2.
Holm, d. 3.
Hesperia, d. 1.
Ithakos, R.
J. Menéndez, dár. S.
Knappingsborg, d. 1.
Korna, R.
L. A. Huergo, dár. S.
Liberty Glo, R.
L. Cross, d. 3.
Laura Skogland, d. 2.
Massilia, dár.: N.
Marcia, R.
Merton Hall, d. 3.
Mont Cenis, d. 1.
Maryland, R.
Milhils, d. K.
Macedonier, d. 1.
Margarita, v. R.
Novo, v., R.
Nohab, dár. N.
Ostendorf, d. 2.
Orange River, d. 1.
P. Christopherson, d. 2
Providenza, v., R.
Parthenon, R.
P. Hayes, dár. N.
Pampa, dár. N.
Penrhos, R.
P. Sarmiento, dár. N.
Raithwaite, R.
Río Grande, d. 3.
Río de Janeiro, d. 3.
Río Negro, cr., dár. S.
Sierentz, dár. S.
Sophocles, v., R.
Sicily, d. 2.
Signe, R.
Skogland, R.
Sachsen, d. 2.
Santiago, R.
Strathillan, d. 3.
Tongrier, R.
Tirpitz, d. A.
Pallium, R.
Tijuca, v., dár. S.
Valparaíso, d. 3.
Villagarcía, d. 4.
Vestris, dár. N.
V. Skogland, R.
West Nothus, d. 1
Western W., dár. N.
West Coruni, R.
Wandilik, d. 1.
Württemberg, d. 2.

Referencias: "dk", significa Dock Sur; "d", dique; "dár.", dársena; "R.", Rada.

Vapor varado

El vapor italiano Posillipo, que está calando 27 pies, se encuentra varado en el kilómetro 32 del canal de entrada en el puerto. Ayer debía entrar en el dock Sur para empezar su descarga de carbón.

Puerto de La Plata

Entradas: vapor inglés Mackworth, de Montevideo, con nafta; corbeta argentina Uruguay, de la rada.

Puerto de Montevideo

(Por telégrafo)

Montevideo, marzo 10 — Llegó el vapor inglés Cape Transport, de Newport. Fueron despachados los vapores El Uruguayo para Buenos Aires y Feda para Bahía Blanca.

MUEBLERIA "LA AMERICANA"

RUJENSKY Hnos.—CORRIENTES 1356

Aparador y trinchante $ 250

REGIO COMEDOR roble macizo o cedro caoba, con espejos biselados, cristales curvados, mármoles rosa de Verona y aplicaciones de bronce, compuesto de aparador, trinchante, mesa para 6 cubiertos y 6 sillas estriliadas, o tapizadas en cuero búfalo, a $ 360

Gran liquidación de muebles a . . . . . $ 185

REGIO DORMITORIO de roble macizo, formato 3 cuerpos, 3 lunas, a . . . . . $ 280.—
El mismo juego con 1 luna, a . . . . . $ 280.—
El mismo, imitación roble o cedro, a . . . . $ 185.—

PIDAN NUESTRO CATALOGO CON LA NUEVA LISTA DE PRECIOS.
NO VENDEMOS A PLAZOS — EMBALAJE Y ACARREO GRATIS.

Dr. JOSE INGENIEROS Enfermedades nerviosas.—Consultas todos los días, de 15 a 16, calle VIAMONTE 776. v31

Dr. Elizalde Jefe del servicio de las enfermedades del riñón, próstata, vejiga, etc., en el Hosp. San Roque. Consultas de 15 a 18, Paraguay 987

ES EL APERITIVO PREDILECTO EN LOS HOGARES

Las señoras y los niños lo prefieren por su aromático sabor. Los médicos recomiendan el KALISAY como el mejor aperitivo vino-quinado estimulante del apetito.

Se vende en botellas de 1 litro, a $ 2.50 en la capital y $ 3 en el interior.

LAGORIO, ESPARRACH y Cía.

Buenos Aires

Por la cantidad de médicos que en todo el mundo recetan la

Emoantitossina Sofos

se puede calcular la inmensa satisfacción con que éstos ven la eficacia de este preparado en sus enfermos.

TODAS LAS PERSONAS ENFERMIZAS, DEBILES, ANEMICAS, CLOROTICAS, COLITICAS, CONVALECIENTES DE RESFRIOS, INFLUENZA, GRIPPE Y FALTOS DE FUERZA Y ENERGIA, QUE HABIENDO AGOTADO SIN RESULTADO APRECIABLE PARA SU SALUD toda la escala de productos farmacéuticos a base de drogas o combinaciones químicas, deben de tomar la

Emoantitossina Sofos

que es el remedio más eficaz y lógicamente natural, puesto que en su composición entra SUERO ANTITUBERCULOSO, es decir, DEFENSAS ORGANICAS NATURALES CONTRA LA TUBERCULOSIS y contra todas las afecciones que debilitando el organismo permiten que se desarrolle en él LA TISIS.

En venta en todas las droguerías y farmacias.

Instituto Médico

RUIZ GUTIERREZ

DIRECTOR: Dr. PABLO RUIZ

Completa instalación electroterápica, diatermia, rayos ultra violetas, etc., para el eficaz tratamiento de las enfermedades secretas de ambos sexos y de la piel, reumatismo, ciática, parálisis, histero-epilepsia, insomnio, neurastenia, etc. Igualmente en las afecciones del estómago, estreñimiento, colitis y debilidad general. Inhalaciones para el asma y bronquitis Rayos X. Consultas de 9 a 12 y de 14 a 19.

1680 - CANGALLO - 1680

Sanatorium LAVALLE

Director: Dr. JOSE V. VARALLA
calle LAVALLE 1750-52

Pensiones de lujo y económicas—Sala de operaciones modelo—Servicio médico permanente.—Los enfermos pueden ser operados por médicos de su confianza.

Iraizoz Hnos. — G. CHAVES: 123 ovejas a pesos 18; 167 borregos 16.70.
Vélez Angel y Cía. — SANSINENA: 47 borregos a pesos 13.50; 35 ovejas a 14.30. E. HIOS: 93 capones 13.50; 47 borregos 13.

MARITIMAS Y FLUVIALES

Servicio de correspondencia

Se distribuirá correspondencia:

El 14, de Europa y Brasil, en el Europa, con fechas hasta el 14 de febrero.
El 14, de Europa y Brasil, en el Plata, con fechas hasta el 20 de febrero.
El 15, de Europa y Brasil, en el Duca degli Abruzzi, con fechas hasta el 22 de febrero.
El 16, de Norte América y Brasil, en el Vandyck, con fechas hasta el 18 de febrero.
El 16, de Europa y Brasil, en el Flandria, con fechas hasta el 26 de febrero.
El 17, de Europa y Brasil, en el Balmes, con fechas hasta el 20 de febrero.
El 17, de Europa y Brasil, en el Andes, con fechas hasta el 27 de febrero.
El 18, de Europa y Brasil, en el Garibaldi, con fechas hasta el 24 de febrero.
El 18, de Europa y Brasil, en el Highland Glen, con fechas hasta el 26 de febrero.
El 19, de Norte América y Brasil, en el Vasari, con fechas hasta el 24 de febrero.
El 20, de Europa y Brasil, en el Lipari, con fechas hasta el 27 de febrero.
El 20, de Europa y Brasil, en el Alba, con fechas hasta el 27 de febrero.
El 20, de Europa y Brasil, en el Deseado, con fechas hasta el 1.o de marzo.
El 21, de Europa y Brasil, en el Príncipe di Udine, con fechas hasta el 2 de marzo.
El 21, de Norte América y Brasil, en el Southern Cross, con fechas hasta el 3 de marzo.
El 23, de Europa y Brasil, en el Valdivia, con fechas hasta el 5 del corriente.
El 22, de Europa y Brasil, en el Atlanta, con fechas hasta el 27 de febrero.
El 22, de Europa y Canarias, en el Reina Victoria Eugenia, con fechas hasta el 7 de marzo.
El 22, de Europa, en el España, con fechas hasta el 1.o de marzo.
El 24, de Europa y Brasil, en el Sierra Nevada, con fechas hasta el 2 del corriente.
El 24, de Europa y Brasil, en el Palermo, con fechas hasta el 2 de marzo.
El 26, de Europa y Brasil, en el Cap Norte, con fechas hasta el 7 de marzo.
El 27, de Europa y Brasil, en el Teutonia, con fechas hasta el 5 del corriente.
El 28, de Europa y Brasil, en el Re Vittorio, con fechas hasta el 8 del corriente.
El 29, de Europa, en el Baden, con fechas hasta el 7 de marzo.
El 31, de Europa y Brasil, en el Arlanza, con fechas hasta el 13 de marzo.

Se despachará correspondencia:

Mañana, a las 13, en el Vestris, para Brasil, Centro y Norte América (sin alcance).
Mañana, a las 19, en el Millais, para Canarias y Gran Bretaña (sin alcance).
Mañana, a las 19, en el Ceylán, para Brasil y Europa (sin alcance).
El 13, a las 13, en el José Menéndez, para Punta Arenas (sin alcance).
El 13, a las 19, en el Nariva, para Gran Bretaña (sin alcance).
El 14, a las 13, en el Massilia, para Brasil y Europa (sin alcance).
El 15, a las 13, en el Western World, para Brasil, Japón, Centro y Norte América (alcance a las 19).
El 15, a las 18, en el Western World, para Brasil, Japón, Centro y Norte América (alcance a las 19).
El 15, a las 13, en el Villagarcía, para Europa (sin alcance).
El 16, a las 7, en el Darro, para Brasil y Europa (alcance a las 19).
El 17, a las 13, en el Holbein, para Brasil y Europa (alcance a las 19).
El 17, a las 13, en el Europa, para Brasil y Europa (alcance a las 19).
El 17, a las 7, en el Highland Piper, para Gran Bretaña (alcance a las 19).
El 17, a las 13, en el Württemberg, para Europa (sin alcance).
El 20, a las 8, en el Comodoro Rivadavia, para Punta Arenas (sin alcance).
El 20, a las 13, en el Plata, para Brasil y Europa (alcance a las 19).
El 20, a las 13, en el Crefeld, para Brasil y Europa (alcance a las 19).
El 20, a las 13, en el Groix, para Brasil y Europa (alcance a las 19).
El 21, a las 13, en el Vandyck, para Brasil, Centro y Norte América (alcance a las 19).
El 22, a las 13, en el Duca degli Abruzzi, para Brasil y Europa (alcance a las 19).
El 22, a las 8, en el Antonio Delfino, para Brasil y Europa (alcance en el puerto a las 9.45).
El 23, a las 13, en el Flandria, para Brasil, Canarias y Europa (sin alcance).
El 23, a las 13, en el Andes, para Brasil, Madeira, Australia, Sud Africa, Nueva Zelandia y Europa (alcance a las 19).
El 27, a las 8, en el Garibaldi, para Brasil y Europa (alcance en el puerto a las 9.45).
El 27, a las 13, en el Alba, para Brasil y Europa (alcance a las 19).
El 28, a las 13, en el Balmes, para Brasil y Europa (sin alcance).
El 29, a las 13, en el Southern Cross, para Brasil, Japón, Centro y Norte América (alcance a las 19).
El 29, a las 13, en el Príncipe di Udine, para Brasil y Europa, alcance a las 19.
El 29, a las 13, en el Vasari, para Brasil, Japón, Centro y Norte América (alcance a las 19).
El 30, a las 7, en el Deseado, para Brasil y Europa (alcance a las 19).
El 30, a las 13, en el Valdivia, para Brasil, Canarias y Europa (sin alcance).
El 30, a las 19, en el Oropesa, para Malvinas y puertos del Pacífico (sin alcance).
El 31, a las 7, en el Highland Glen, para Gran Bretaña (alcance a las 19).

Altura de la marea

En el canal Sur del puerto—A las 6, 21 pies; a las 8, 20.4; a las 10, 21; a las 12, 21.4; a las 14, 21.4; a las 16, 20; y alas 18, 19.8. Cuatro pies más en el canal Norte. Viento: NE., ENE. y ESE.

Vapores fluviales

Se esperan hoy: Ciudad de Buenos Aires, de Montevideo; Guarany, de Asunción y escalas (a las 9).

Salen hoy: Berna (a las 10), para Asunción y escalas; General Alvear (a las 11), para Salto y escalas; Ciudad de Buenos Aires (a las 22), para Montevideo.

Altura de los ríos

Según los partes oficiales, las alturas de los ríos fueron ayer las siguientes:

Paraná: Corrientes, 4.08; Ituzaingo, 2.40; Itá Ibaté, 3.06; Posadas, 2.78 metros.

Uruguay: La Barra, 0.45; Alvear, 0.60; Yapeyú, 0.54; Monte Caseros, 0.32; Uruguay, 0.56; Colón, 0.87; Santo Tomé, 0.92; La Cruz, 0.62; Paso de los Libres, 0.34; Concordia, 0.42; Gualeguaychú, 0.60 metros.

Neuquén: Neuquén, 0.72; Paso de los Indios, 1.86 metros.

CASA BLANCA

J. D. de OÑATE y Cº — Sarmiento 1114 — U. T. 5792 Libres

SABANAS

De uso doméstico, vainilladas, para 1 plaza, a pesos 2.50
La misma, vainillada y festoneada, para 1 plaza, a . . . . . $ 2.95
En uso doméstico especial, vainilladas, para dos plazas, a . . . . . $ 4.95
La misma, vainillada y festoneada para dos plazas, a . . . . . $ 5.50
En tela muy sólida y de gran duración, con prolijas vainillas y festones, para plaza y media $ 4.25
La misma, vainillada, para plaza y media, a pesos 3.95
FUNDAS de bramante especial, vainilladas, para 1 plaza, a . . . . . $ 0.60
La misma, vainillada y festoneada, una plaza, a 0.75
En fino medapolán, vainilladas y festoneadas, para dos plazas, a $ 2.25

OOTIN de hilo satinado, dibujo a bastones, clase especial. El metro . $ 2.25
FRAZADAS de algodón, clase extra con guarda, para 1 plaza . . . . . $ 1.65
La misma para dos plazas . . . . $ 2.75
PORTASENOS en bramante lavado, con bonitos festones, a . . . . . $ 0.45

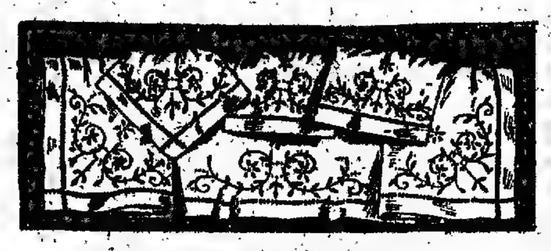

VERDADERO REGALO! JUEGO de CAMA para dos plazas el mejor toile de menaje con bonitos bordados y vainillas compuesto de 1 sábana, 1 cuadrado y 1 funda bordada de ambos lados, a . . . . . $ 13.50

COMBINATION de corpiño y enagua en fino nansú, bien vainillada. $ 1.55

ELEGANTE JUEGO de Lencería adornado con preciosas vainillas. Precio de ocasión $ 5.25

COMBINACION, en madapolan con preciosos bordados y vainillas $ 2.75

Mueblería SAN MARTIN

Soliciten catálogos 1923

1359 - CORRIENTES - 1359

PEDRO PASQUARIELLO - FACILIDADES DE PAGO

REGIO DORMITORIO de cedro y caoba, con fina marquetería y apl. de bronce, 8 pzas. $ 575, el mismo juego, sin marquetería . . $ 485.—

REGIO COMEDOR de cedro y caoba con fina marquetería, lunas y cristales bis. y mármoles importados, las 9 piezas $ 530, aparador y trinchante . . . . . $ 390.—
Con vitrinas cortas bombé $ 240

Modelo exclusivo de la casa, fabricado en nuestros talleres.

Roble Macizo

Sólido DORMITORIO de roble N. A. con lunas bisciadas y apl. de bronce, 7 piezas, completo . . . . . $ 265.—
En imitación roble $ 160.—

Sólido GUARDARROPA macizo, con 2 puertas corredizas, a pesos 59.—
EL MISMO, con luna bisciada, a . . . $ 70.—

CAMA de hierro esmaltada a fuego, a . . . . $ 16.—
Soliciten catálogos de camas de hierro.

Unica MUEBLERIA con talleres propios

La fábrica más grande y antigua de la República, fundada en 1870

El mismo juego formato 3 cuerpos, de roble macizo, con 3 lunas . . . $ 315

BRAVO BARROS & Cía.

260.000 varas en la capital, en 80 cuartos de manzana. Frente al gran parque del Oeste. A 3 años de plazo. Parte de la antigua quinta de Munita, frente al gran parque del Oeste y a la Facultad de Agronomía y Veterinaria. Los terrenos de más inmediato porvenir del Oeste de la capital. Con frente a las avenidas de los Constituyentes y Los Incas y calles Pampa, Andonaegui, Bárcena, Altolaguirre, Bucarelli, Giribone, Arismendi, Ballivian, Gándara y Zuloaga. A cinco cuadras de la avenida Triunvirato y de los tranvías eléctricos, a dos cuadras y media de la parada Agronomía del tranvía Lacroze. 60 fracciones de 448 a 3.100 varas cuadradas. Para especular, dividiéndolas en pequeños lotes, para grandes industrias, colegios, sanatorios o para formar barrios de casas baratas, es la mejor y la única oportunidad para comprar. Venta resuelta con opción. Base, $ 3 la vara cuadrada. Tercera parte al contado, tercera parte a un año y tercera parte a dos años de plazo, con garantía hipotecaria y 7 o|o de interés por semestres anticipados. Hay fracciones que pueden adquirirse con $ 2.250 al contado.

EL JUEVES 22 de marzo, a las 15 (3 p. m.), en nuestro hall, 351 San Martín 351. Todos los lotes tienen dimensiones excepcionales que se prestan fácilmente a la subdivisión, estando todas las ochavas cedidas a la Municipalidad. Se entregarán medidos y amojonados inmediatamente de la escrituración. Títulos perfectos. Escrituras por ante la oficina del señor Carlos de la Torre. Seña, 5 o|o. Comisión, 2 por ciento. Informes y planos, 351 San Martín 361.—BRAVO BARROS y Cía. m7

Casa Chile 338-42. Judicial — Entre Defensa y Balcarce, a una cuadra del Paseo Colón y a seis de la plaza de Mayo. Con lindas dimensiones y edificio que puede dar buena renta. Juez doctor Isaac Arriola, secretario doctor Enrique Sauler. Testamentaría de doña Isolina Alvares de Osorio. Base, $ 22.500.

EL MIERCOLES 14 de marzo, a las 15 (3 p. m.), en nuestro hall, 351 San Martín 361. Según títulos 7m794 (9 varas) por 30m31 (35 varas); según mensura 7m93 (9v14) por 35m33 (40v80) en el costado Este; teniendo en el del Oeste un martillo a favor contrafrente 10m35 (11v95). Local en piso de portland, 15 piezas (altas y bajas), cocina, baño y dependencias. 8 o|o a cuenta de precio. Comisión, 2 o|o. Mayores informes, 351 San Martín 361.—BRAVO BARROS y Cía. m7

Lo mejor de Bella Vista — 14.000 varas en lotes. Media manzana en 4 lotes, frente mismo a la estación del F. C. P. Calles Senador Morón (macadamizada), Avenida Francia y sin nombre, y un lote con frente a la calle Gral. Richieri (macadamizada), al lado del 367, a dos cuadras de la estación. El sitio más alto de los alrededores de la capital. Para casas quintas, para chalets o para subdividir en pequeñas fracciones y ganar mucho dinero. Bases, $ 1 y $ 1.20 la vara, mitad al contado y mitad a 1 ó 2 años, 7 o|o.

EL VIERNES 16 de marzo, a las 15, en nuestro hall. Miden de 44v50 a 50 varas de frente por 65.30 a 100 varas de fondo. Superficies de 3.173 a 5.000 v. c. Hay dos lotes con edificios. Escrituras por José Viestler. Planos e informes, 351 San Martín 361.—BRAVO BARROS y Cía. m7

Frente a la estación San Andrés. 64 lotes a largos plazos. Con frente al camino asfaltado de San Martín a Florida, y a las calles Florida, Constitución, Independencia y otra sin nombre. Al lado de la estación del F. C. C. A. del Golf Club, rodeados de preciosas construcciones, y a sólo 30 minutos de Retiro. Paraje alto y espléndido para vivir. Lotes de dimensiones amplias, irreemplazables para chalets o casas quintas. Base pesos 1.50 la vara, 25 o|o al contado y el resto a 1, 2 y 3 años, 6 o|o.

EL DOMINGO 25 de marzo a las 15 (3 p. m.) en los mismos. Miden 15 y 16 varas de frente por 60 a 61 de fondo; superficies 763 a 960 varas cuadradas. Escrituras por ante el señor Samuel Lloss. Mayores informes.—BRAVO BARROS y Cía. m10

En el centro de Belgrano — Moldes esquina Echeverría. Frentes al NE. y NO. A dos cuadras de la avenida Cabildo, de los tranvías y del centro de la parroquia. 2.000 varas aproximadamente con edificios. Para una gran casa habitación o de renta o para subdividirla en lotes y obtener beneficios, es el mejor negocio que se ofrece. Base $ 20.000. ¡Muy barato!

EL JUEVES 15 de marzo a las 15 (3 p. m.) en nuestro hall. Según títulos: 50 varas a Moldes por 41 a Echeverría, según mensura 44v65 a Moldes, 49v66 a Echeverría, 42v45 en un costado y 49v46 en otro. Existen algunas construcciones antiguas.—BRAVO BARROS y Cía. m8

"Los Talas" en Lobos. A plazos. 835 hectáreas en un lote. Parte de la estancia de Otamendi, a menos de una legua al O. de la estación Arévalo, a una legua al E. de Carboni, a 4 leguas al O. de Lobos y a dos horas de la capital. Para agricultura y ganadería, con aguas inmejorables a 4 y 5 metros. Base, $ 280 la hectárea. Reconoce una hipoteca de pesos 80.000 que vence en 30 de abril de 1924, al 8 1|2 o|o de interés, por adelantado.

EL VIERNES 16 de marzo, a las 15 (3 p. m.), en nuestro hall. Linderos: Blaquier hermanos, Nicanor V. Arévalo, vías del F. C. Sud y Etcheto hermanos (hoy Bado). Alambrado y dividido en tres potreros; molino, tanque de 200.000 litros, bebidas, manga, corrales, bretes y monte de acacias y casuarinas. Hay sembradas 140 cuadras, aproximadamente, con maíz, cuya mitad quedará a beneficio del comprador. Entrega inmediata. Visítese por J. S. Arévalo; allí, los martes y viernes, habrá coche en la estación a disposición de los interesados. Informes y planos, 351 San Martín 361.—BRAVO BARROS y Cía. m8

Campos en General Pinto. Judicial. 313 hectáreas en la colonia Blaquier, en dos lotes de 133 y 180 hectáreas. Para agricultura o ganadería. A una legua y media al Sur de la estación Blaquier del F. C. P. y a tres al Norte de la estación Ameghino, del F. C. Oeste. Juez doctor Horacio A. Casco, secretario doctor Deodoro Maza. Juicio sucesorio de Isabel Gilligan de Walsh. ¡A $ 90 la hectárea!

EL VIERNES 16 de marzo, a las 15 (3 p. m.), en nuestro hall.

LOTE núm. 2—Superficie, 133 hectáreas, 57 áreas, 50 centiáreas. Linderos al Sur, camino a Ameghino; al Este, Rosa de Mac Gory y otros; al Norte, lote 4 y al Oeste lote 5. Alambrado en el perímetro. Casa con tres piezas, dependencias y galpón, cerco de alambre tejido y monte. Base, pesos 12.308.20.

LOTE núm. 5—Superficie, 179 hectáreas, 52 áreas, 50 centiáreas. Lindando en parte del costado Este con el lote anterior. Alambrado en el perímetro y dividido en dos potreros. Base, $ 17.234.40. Se visitan por Ameghino o Blaquier. Escrituras por ante el señor Carlos E. Repetto. 10 o|o de seña y a cuenta de precio. Comisión, 2 o|o. Informes, 351 San Martín 361.—BRAVO BARROS y Cía. m7

PARA GANAR UNA FORTUNA

LAS MANZANAS DE LA QUINTA DE MUNITA

Entre las Avdas. SAN MARTIN y TRIUNVIRATO

PLANO DE UBICACION

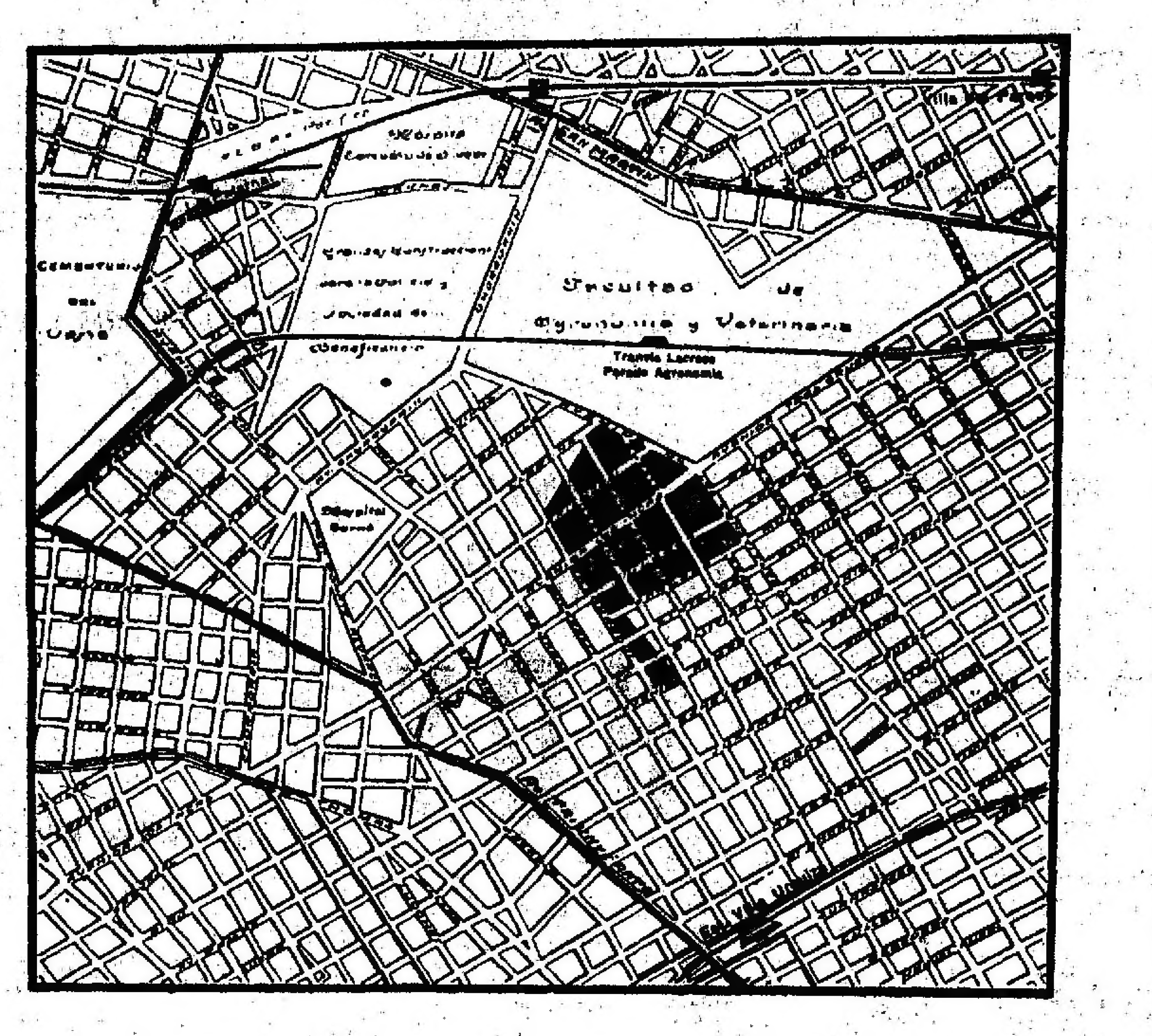

A $ 3 LA VARA — A LARGOS PLAZOS

El 22 de Marzo, en nuestro hall

BRAVO BARROS y Cía.

Casa en Villa del Parque. — Simbrón 3514-22, entre Concordia y Orán, a 5 cuadras al Oeste de la estación del F. C. P. Paraje alto, espléndido para vivir. Buen edificio, amplio. Base, 15.000 $, 1|2 al contado y 1|2 a 1 o 2 años, 8 o|o.

EL DOMINGO 11 de marzo, a las 17, en la misma. 20 varas por 33v37: Hall, sala, comedor, tres habitaciones, baño instalado, 4 habitaciones más en altos, cocina, despensa, pileta y jardín.—BRAVO BARROS y Cía. m8

Gran casa de renta En Lanús. En Villa Obrera, Sulpacha 3354 entre Pringles y Juncal, a una cuadra del tranvía eléctrico y de la fábrica de Montero y a 3 de la plaza Güemes. Moderno, 10 departamentos. Renta $ 520 mensuales. Base $ 32.000.

EL MIERCOLES 14 de marzo a las 15, en nuestro hall, 30 varas por 50v36, 10 departamentos iguales cada uno con 3 habitaciones, cocina, pileta, pozo con bomba, luz eléctrica y patio.—BRAVO BARROS y Cía. m8

Casa quinta y terrenos en Temperley. Muy centrales. Dorrego 691, entre 25 de Mayo y Liniers, adoquinado y tranvía en la esquina, a 3 cuadras al O. de la estación. Buena casa con 1.650 varas y dos lotes amplios. Base, $ 9.000 la casa y $ 1 la vara los terrenos. Muy barato.

EL DOMINGO 11 de marzo, a las 16, en la misma propiedad. Casa Dorrego 691: 25v26 por 65. Vestíbulo, comedor, cinco habitaciones, baño, pieza servicio, cocina despensa, galería y jardines. Terrenos: un lote a cada lado de la casa de 17v32 por 65 varas. Superficie 1.125.80 v|c. cada lote. Uno tiene cochera de material. Escrituras por Félix A. Pachano.—BRAVO BARROS y Cía. m4

Casa habitación, Charcas 3529-31.—Entre Salguero y Vidt, frente a la plaza Güemes, en el barrio de las familias. Amplia, muy cómoda, con garage, jardines y mucha luz y aire. Base, $ 65.000, tiene 35.000 cédulas argentinas. Para ocuparla inmediatamente.

EL JUEVES 15 de marzo, a las 15, en nuestro hall. 12.70 varas por 57v23 y 56v64. Hall, sala y antesala, comedor con sótano, 4 dormitorios, cuarto de baño instalado, cocina completa, cuarto ropero, 2 piezas y baño sirvientes, garage con entrada independiente, jardines. Todo perfectamente tenido. Visítese de 10 a 11.30 y de 15 a 17. —BRAVO BARROS y Cía. m7

TERRENOS

Títulos perfectos. Seña 5 o|o. Comisión 2 o|o

Frente a la estación Ciudadela. 100 lotes en 80 mensualidades. Los terrenos de Badaracco. Con título definitivo. Los más lindos de la localidad. Avenida Rivadavia, adoquinada, y calles Ciudadela, Independencia, Buenos Aires, Rafaela, Caraville y Génova. Frente por frente a los andenes de la estación Ciudadela del F. C. Oeste, con servicio de trenes eléctricos a 3 minutos de la estación y Talleres de Liniers y a seis cuadras del deslinde con la capital y el tranvía eléctrico No. 2 del Anglo Argentino. Terrenos parejos, rodeados de edificación moderna. De todas dimensiones, para casas de familia. Con opción. Base, $ 1.50 la vara, en 80 mensualidades, sin interés, debiendo entregar tres mensualidades como seña y tres mensualidades al escriturar dentro de los 45 días por ante la oficina del señor Tomás Diego Bernart (Sarmiento 642. A los que abonen todo el importe al contado, se les descontará el 15 o|o.

EL DOMINGO 11 de marzo, a las 14 (2 p. m.), en los mismos terrenos. Superficies de 215 a 1.125 varas cuadradas. Títulos perfectos y definitivos. Comisión 2 o|o. Informes, 351 San Martín 361.—BRAVO BARROS y Cía. 120

CAMPOS

Títulos perfectos. Seña 8 o|o. Comisión 2 o|o

La tierra para el trabajador

40 CHACRAS A LARGO PLAZO

v18

Sobre Trenque Lauquen — Las mejores tierras para agricultura, 2.400 hectáreas en el partido de Carlos Pellegrini, en 40 lotes de 42 hasta 92 hect., que comprenden el conocido establecimiento "Algarrobos". A tres leguas de las estaciones Pellegrini y Tres Lomas, del F. C. O., a seis de La Zanja y a 9 de la ciudad de Trenque Lauquen y de Salliqueló, en el centro de una importante red ferroviaria y rodeadas de las colonias agrícolas más ricas del Oeste de la provincia. Campos insuperables, parejos, con tierras riquísimas, aguas excelentes; de condiciones sobresalientes para todos los cultivos e irreemplazables para ganadería, habiéndo estado todo bajo agricultura, produciendo $ 18 por hectárea de arrendamiento. Libre de contratos, entrega inmediata, venta resuelta. Base, $ 200 la hectárea. Todos los lotes tienen hipotecas en cédulas por sumas que varían entre pesos 5.100 y 10.500 para cada uno, esto es, de 91 pesos hasta 121 por hectárea, hipotecas que los compradores podrán tomar a su cargo a estilo de plaza. Esas hipotecas se pagan por servicios anuales de 8 o|o por amortización e intereses, pudiendo hacerse amortizaciones parciales o cancelarlas totalmente cuando se desee. Además, podrá abonarse el excedente de la hipoteca hasta el precio de compra, mitad al contado y mitad a uno o dos años, interés 8 o|o. Los que no deseen plazos, podrán pagar todo el importe al contado.

EL DOMINGO 18 de marzo a las 14 (2 p. m.) en Trenque Lauquen en el teatro Español. Linderos: Lernoud, Pueyrredón, Graciarena, Brizuela, Uthurry, Langle y Farmacelli. Dan frente al camino de Tres Lomas a Pellegrini, todas tienen calles y se entregarán medidas y amojonadas. Las mejoras no se incluyen en la venta. Escrituras dentro de los 30 días por ante el señor Raúl Rojas Piria. Visítense por Tres Lomas o Pellegrini, dirigiéndose al establecimiento "Far West" donde facilitarán la inspección. Informes y planos, 351 San Martín 361 (Buenos Aires).—BRAVO BARROS y Cía. m.1

Campo en Río Negro. Judicial 10.000 hectáreas en un lote. A seis leguas al Norte del pueblo y colonia San Antonio Oeste, y de la línea férrea que próximamente se comunicará con Carmen de Patagones. Juez doctor Fernando Klappenbach, secretario doctor Ernesto Rom. Testamentaría de don Francisco Costa. Base, $ 1.67 la hectárea.

EL VIERNES 23 de marzo, a las 15 (3 p. m.), en nuestro hall, 351 San Martín 361. Lote número 2, fracción B, de la sección IAI. Linderos: al Norte, lote 22, fracción A; al Este, lote 3 fracción B; al Sur, lote 9, y al Oeste lote 1, fracción B. Escrituras por ante la oficina del señor Agustín Pita. 8 o|o a cuenta de precio. Comisión 2 o|o. Informes y planos, 351 San Martín 361.—BRAVO BARROS y Cía. m8

"Jagüel del Monte", en la Pampa. Judicial. 11.900 hectáreas en la sección XIII, fracción D. En un lote. A 9 leguas al SO. de Telén, punta de rieles del F. C. del Oeste, a 11 de Victorica y cruzado por los caminos a Victorica y Santa Rosa. Campo apto para agricultura y ganadería, con extensiones especiales para la siembra de alfalfa, agua potable a 3 metros, alambrados y poblaciones. Juez doctor Fernando Klappenbach, secretario doctor Ernesto Rom. Testamentaria de don Francisco Costa. Base, $ 8 la hectárea.

EL VIERNES 23 de marzo, a las 15 (3 p. m.), en nuestro hall, 351 San Martín 361. Corresponde al lote 19 y parte Sur del lote 12. Linderos: al Norte, Juan José Madero; al Este, Carlos I. Raynes y J. J. Madero; al Sur y al Oeste, campos fiscales. Alambrado en el perímetro y dividido en 5 potreros, con siete hilos incluso uno de púa y dos cuadros cercados de 60 hectáreas cada uno, uno con alfalfa. Población principal con un amplio salón, dos piezas, galpón, cocina, otra pieza y cocina, jagüel y pozo de balde y cerco de alambre tejido; otra población de tres piezas, cocina, galpón y pozo, brete y corral de alambre. Escrituras por ante el señor Agustín Pita. 8 o|o a cuenta de precio. Comisión, 2 por ciento. Informes y planos, 351 San Martín 361.—BRAVO BARROS y Cía.

Chacra en Bahía Blanca. Sin base. Por cuenta del liquidador de la B. A. Saladero de Bahía Blanca. La chacra Nº 12, con frente al arroyo Napostá, próxima a la estación y puerto de Ingeniero White, y rodeada por las Villas Nuevo Liverpool, Talleres y Napostá. Sin base, al mejor postor, al contado.

EL LUNES 12 de marzo, a las 15 (3 p. m), en nuestro hall, 351 San Martín 361. Mide 655m83 al Este sobre el Napostá, 835m70 al Norte lindando con Cordiviola, Garbarino y municipalidad, 435m56 al Sur, con Egen, y 519m60 al Oeste, con terrenos municipales. Superficie, 339.275 metros cuadrados. Entrega inmediata. Planos e informes, 351 San Martín 361. — BRAVO BARROS y Cía. m6

Entre Tres Lomas y Pellegrini Las mejores tierras para el trabajador. 2.400 hectáreas en 40 lotes de 42 a 92 hectáreas, a 3 leguas de las estaciones Tres Lomas y Pellegrini del F. C. O. y a nueve de la ciudad de Trenque Lauquen. En la zona agrícola más rica del Oeste de la provincia. Para vender resueltamente. Base, $ 200 la hectárea. Con cédulas y a plazos.

EL DOMINGO 18 de marzo, a las 14, en Trenque Lauquen, en el Teatro Español. Solicítense informes y planos, 351 San Martín 361.—BRAVO Y BARROS y Cía. 1p

Guerrico y Williams

1042, C. Pellegrini, U. T. 52, Juncal

Judicial — Sucesión Dolores Frías. En General Villegas. 1.816 hectáreas, en 7 lotes de 181 a 245 hectáreas. Base 56 $ hectárea.

EL 4 de abril, a las 15. Pidan planos a nuestro escritorio, 1042 Carlos Pellegrini.—Guerrico y Williams. v14

Olivos. — Los magníficos terrenos de don Lorenzo Pellerano. 4 manzanas en lotes. Dos de ellas entre hermosísimas quintas y las siete restantes de ese soberbio barrio hasta la Avenida Maipú. Próximo a las estaciones Bartolomé Mitre, Borges y Olivos. 3 años de plazo, sin interés. Se venderán en abril.—Guerrico y Williams. v13

Esquina Gazcón y Cabrera. — 6 lotes de 160 a 253 v. c. Largos plazos, sin interés.

EL DOMINGO 25 de marzo, a las 15. Base, $ 20 v. c. Pidan planos, 1042 Carlos Pellegrini.—Guerrico y Williams. v14

Lobato & Cía.

En Villa Ballester. A 4 cuadras al E. de la Est., 8 lotes, calle O'Donnell a América y 4 de Febrero. Base $ 1.50 la v. c.

HOY DOMINGO 11 de marzo a las 15, en los mismos. Corresponden a los lotes Nos. 25, 26 y 27 de la m.a 3 y miden 13v32 por 40 varas cada lote. Comisión 2 o|o. Informes, Rivadavia 639.—LOBATO & Cía. m4

En 80 mensualidades. En Caballito. Frente al Parque Chacabuco, 2 lotes, Av. Campana a Miró y Puán, A 3 cuadras de E. Mitre (tranvía 26 y 44). Base $ 6 la v. c., en 80 mensualidades.

HOY DOMINGO 11 de marzo a las 16, allí. Miden 11 varas por 52 y 45. Sup. 567 v. c. 67 y 492 v. c. 51. Comisión 2 o|o. Informes, Rivadavia 639.—LOBATO & Cía. m4

HOY

En el Caballito

En la parte más valiosa

Terreno DIRECTORIO entre Dobias y Viel

Sin base. A 2 años plazo

2 LOTES, AVENIDA CAMPANA entre Miró y Puán

Base, $ 6 la v|c., en 80 mensualidades

HOY DOMINGO 11 de marzo, en los mismos

Léase aviso detallado

En Caballito. Terreno, Av. Directorio e. Dobias y Viel, en la parte más valiosa de esa importante avenida. A 2 cuadras de Av. La Plata (tranvías en todas direcciones y 27, comb. subt.). Sin base, a 2 años de plazo. Adoquinado pago, y vereda.

HOY DOMINGO 11 de marzo, a las 16.30, allí. Mide 10 por 58v96. Comisión 2 por ciento. Informes, Rivadavia 639.—LOBATO & Cía. m4

715 hs. 43 ás., 48 cs. en la provincia de San Luis. Con cédulas. El establecimiento "Trapalanda", de los señores Greslebin, en el Departamento de Pedernera. A unas 20 cuadras al NO. de la estación Las Isletas (F. C. P.) y 2 1|2 leguas de la ciudad de Villa Mercedes. Campo muy bueno, alto, arenoso, explotado con ganadería y agricultura y especial para alfalfa; maíz, centeno, patatas, etc. Base, $ 60 la hectárea. Reconoce una hipoteca de 25.600 cédulas de la 9a. serie, que el comprador tomará a su cargo al tipo de plaza devolviendo lo amortizado; saldo 1|2 al contado y 1|2 a un año de plazo, con 7 o|o de interés, por semestres anticipados. Título perfecto.

EL JUEVES 15 de marzo, a las 15, en nuestro salón de ventas, Rivadavia 639. Mide 2139 metros al Norte, lindando con López Méndez; al Sur, 1846 metros lindando con Greslebin; al Este, 4190 metros sobre el camino a Villa Mercedes, calle en medio con Poblet y al Oeste, 4096 metros lindando con Errecalte, camino en medio de Isletas a Mercedes. Sup. 715 hs., 43 ás., 48 cs. Todo alambrado y dividido en 7 potreros. Hay una población en cal, distribuída en 2 departamentos, que en conjunto consta de 12 habitaciones, 2 baños con instalación de agua fría y caliente, cocina con económica, galpón; instalaciones para avicultura y piscicultura, habitación de peones, carnicería, 1 hectárea cercada de alambre tejido para huerta, árboles de sombra y frutales, tiene tanques australianos, molinos y otras mejoras que pueden apreciarse visitando el establecimiento. Puede visitarse por Isletas o por Mercedes. Seña, 10 o|o. Comisión, 2 por ciento. Pidan planos, fotografías y otros informes, a Rivadavia 639.—LOBATO & Cía. m6

En Almagro. Díaz Vélez 4438 e. Río de Janeiro y Yatay. Terreno de ideales medidas para la casa de renta, garage o industria. Sobre ese importante boulevard, a sólo 4 cuadras de Rivadavia y del subterráneo, est. R. de Janeiro. Base $ 18 la v. c.

EL DOMINGO 18 de marzo a las 16, allí. Mide 10v39 por 77v20. Sup. 764.55 v. c. Tiene cerco de pared al frente y está entre edificios. Visítese. Informes, Rivadavia 639.—LOBATO & Cía. m11

En Caballito. Terreno, Beauchef e. Santander y A. Díaz. A 1 cuadra de la Av. Asamblea (tranvías 26 y 44) y a 5 de Av. La Plata (tranvías 19 y 27 comb. subt.). Rodeado de edificación. Base $ 4 la v. c.

EL DOMINGO 18 de marzo, a las 16, allí. Mide 9 varas de frente al O. por 38v26. Sup.: 340 v. c. 73. Cerco alambre tejido y vereda al frente. Visítese. Seña 8 o|o. Comisión 2 o|o. Informes, Rivadavia 639.—LOBATO & Cía. m11

En Mataderos. En 80 mensualidades. 8 lotes sobre las calles Fonrouge, Merlo, Pola, Lobos y Miralla, saldo de mayor cantidad, lo que equivale a decir, en barrio edificado y urbanizado. Base $ 7 por mes el lote.

EL DOMINGO 18 de marzo, a las 16, en la esquina de Fonrouge y Merlo. Hay lotes desde 184 hasta 297 v. c. Informes, Rivadavia 639.—LOBATO & Cía. m11

Francisco Raynelí e hijo

Casita moderna. Calle Trelles 1834, una cuadra Gral. Alvarez y Avenida San Martín. Mide 10x44. Dos piezas, galerías, toda comodidad. Debe $ 3.500 que se paga $ 77.80 por mes, sin interés. Base, $ 6.000 con la deuda.

EL DOMINGO 11 de marzo, a las 16. Informes, Victoria 571. m7

Lindo terreno cercado de pared, calle Tejedor No. 380 y Viel. Mide 288 v. 90 c. Base $ 2284.90, en 34 mensualidades sin interés, lo que pase, al contado. Seña y comisión 10 o|o.

EL DOMINGO 11 de marzo a las 18. m8

Terreno esquina, calles Paramaribo y Monte Egmont. Mide 284 v. 90 c. Vereda y cerco. Espléndida. Base, $ 6 v|c. Seña y comisión 10 o|o. Mitad a 1 año.

EL DOMINGO 11 de marzo a las 17. m8

En 60 mensualidades — Lindo terreno, calle Metán entre Mármol y Mufiz, lote núm.... Mide 10x55 varas, una cuadra bulevar La Plata, tranvías 19 y 23. Base, $ 5 v. c. Seña y comisión, 10 o|o.

EL DOMINGO 11 de marzo, a las 19. Informes, Victoria 571. m10

Casita con cédulas y mensualidades. Patagones 4281. Una cuadra boulevares Caseros, La Plata y Chiclana, tranvías 19 y 23. Mide 10x40. Tres piezas, jardín, toda comodidad. Tiene 4.000 $ cédulas. 2.000 $ al contado, lo que pase en 60 mensualidades. Base $ 6.000 $ con las cédulas. Seña y comisión 10 o|o.

EL DOMINGO 18 de marzo, a las 16. Informes, Victoria 571. 1p

M. J. ALESSI & Cía.

32 lotes en Villa Devoto

Tequendama, Vallejos, Helguera y Cuenca

BASE $ 15 POR MES EL LOTE

En 80 mensualidades

El Domingo 18 de Marzo

A las 16, en los mismos

Planos: FLORIDA 230

Victoria y Quintino Bocayuva— Sobre el subterráneo (Medrano). Frente a la iglesia de San Carlos. 4 casas, altas y bajas, todas desocupadas. A plazos. Q. Bocayuva 187 y 189. Base, $ 30.000. Q. Bocayuva 191 y 193 esquina Victoria. Base, pesos 40.000.

EL DOMINGO 25 de marzo, a las 16.30, en las mismas. Visítense a toda hora. Después detalles.—M. J. Alessi y Cía., Florida 230, U. T. 3642 Avenida. v13

Pueyrredón: Sobre el andén de la estación.—Hermoso lote de 20x46 vs. A 4 años. Solo 20 o|o al contado. Condarco e. Cabezón y Ladines, a 3 c. de Av. América (adoq. y tr. 90 a. const.). Base pesos 6 v. c.

EL DOMINGO 18 de marzo, a las 15.30, allí. Sup. 900 v. c. Inf., Florida 230.—M. J. Alessi y Cía. v12

Adolfo B. Alsina

Tucumán 1353—U. T. 5442, Libertad

En Vélez Sársfield. Avenida Olivera entre Remedios y Arrecifes. Seis cuadras de la Avenida Juan B. Alberdi, tranvías 35, 45 y 40 con combinación subterráneo. 60 mensualidades, 3 espléndidos lotes, con las siguientes superficies: lote 8, 454 varas; lote 9, 494 varas, lote 10, 434.80 varas. Base $ 5 la v. cua., sin interés. El comprador entregará tres mensualidades como seña y otras tres al escriturar, dentro de los 45 días por ante el escribano público, Sr. Fernando Beade, B. Mitre 730.

EL DOMINGO 17 de marzo, a las 17, en los mismos terrenos. v13

J. Díaz Vaquero

En Bánfield — Llave en mano. Espléndida casa, Carlos Croce 2180, entre Villegas y Uriarte. Lado Oeste. 4 cuadras avenida Rodríguez y del tranvía 183 que va a Plaza Mayo. 473 metros. Vestíbulo, magnífica sala 5x8, 3 grandes dormitorios, gran cocina con económica, galería cristal, pieza servicio, gallineros, caballeriza, altillo, árboles frutales, hermosa quinta, entrada coche, hecha en cal, demás comodidades. Visítese. Base $ 10.000 m|n contado.

EL DOMINGO 11 de marzo, a las 16, allí. Datos, Maipú 229 (Bánfield).—Díaz Vaquero. v11

PERALTA MARTINEZ Y SERNA

CASAS

Callao 740. Un hotel particular, a 8 años de plazo. El sitio, las dimensiones del terreno, la gran solidez de la construcción, amplitud del edificio, su buena luz, el mucho aire bien distribuído y sus jardines decorativos, a parte de la excepcional forma de pago, son las características de este negocio que presentamos sin reserva alguna, al estudio de los interesados. Base, $ 170.000. Forma de pago: 20 o|o al contado y el resto en ocho cuotas anuales de 10 o|o cada una con garantía hipotecaria de la finca y 7 o|o de interés anual anticipado, pudiendo cancelarse la deuda dentro del plazo, sin pérdida de intereses. Y, ya lo hemos dicho, no hay reserva alguna. La entrega se hará ocho días después de la escrituración, tiempo requerido para desocuparla, pues el propietario se ausenta a Europa.

EL MIERCOLES 14 de marzo, a las 15, en nuestro hall de ventas, 320 San Martín 326.

DIMENSIONES: 12 varas de frente por 68v34 de fondo. Ad corpus. Construcción: con los materiales adecuados a una obra de importancia y conservada con esmero, hasta en los mínimos detalles. El frente es moderno, con entrada amplia y tres balcones en la planta baja; los dos pisos altos con balcones salientes al centro y balcones laterales. Coronado, el todo, por un elegante motivo decorativo de hierro.

DISTRIBUCION

PLANTA BAJA — Hall, sala, antesala, escritorio, toilette, comedor, office, antecomedor, jardín de invierno, pasajes, patio y jardines, cocina con económica y de gas e intermediario, antecocina, lavadero, carbonera, pasaje interno, baño de servicio y otras dependencias.

PISO ALTO — Cinco dormitorios, 2 piezas de baño instaladas y hall, terrazas, cuatro piezas de servicio, lavatorio y un pasaje interno, con escalera a la azotea.

SEGUNDO PISO — Dos piezas grandes y azotea con claraboya corrediza. Puede visitarse todo el día. Seña, 8 o|o. Comisión, 2 o|o. Título perfecto.—Peralta Martínez y Serna. 123

Petit-hotel—Al Sur—Santiago del Estero 730. Entre Independencia y Chile. Es la casa-habitación más cómoda, por su distribución adecuada, cuidadosamente hecha con materiales escogidos. Agradará a cuantos la visiten, está desocupada y abierta de 14 a 18. Base, $ 47.000, mitad a un año de plazo con 8 o|o de interés.

EL JUEVES 15 de marzo, a las 15, en nuestra casa, 320 San Martín 326. Terreno: 9 v. por 17v50. Edificio: frente símil piedra con balcones de hierro, zaguán con zócalo de mármol, cancel, hall con piso de parquets y panneaux, sala, escritorio, comedor, antecomedor, toilette, patio, cocina, carbonera y despensa. Piso alto: escalera de cedro, hall, 4 dormitorios y baño, 2 habitaciones y baño de servicio, azotea con lavadero, etc. Buena carpintería en parte al laqué con herrajes de bronce, mosaicos extranjeros, cristales y papeles finos, buenos pisos de pino de tea, etc. Título perfecto. 8 o|o de seña y 2 o|o de comisión.—Peralta Martínez y Serna. m6

Espinosa 1321|27 esquina Luis Viale 1081|93 (antes Dungeness). A 2 cuadras de la Av. Gaona con tranvías al centro y tranvía también por Espinosa. Afirmado de ambos frentes pago. Venta por división de condominio entre los herederos Echeveste y Altube. Base, $ 7.000.

EL DOMINGO 18 de marzo a las 15.30, en la misma propiedad. Terreno: Mide 17v88 frente al SE., 6v92 en la ochava, 17v70 en su otro frente al SO., 20v82 en el lado NO., y 20v82 en el del NE. Edificio: Compuesto de 6 locales, cocina, w. c., corredores, patios, cloacas, etc. Está desocupada. Visítese. Título perfecto. Escribano Sr. A. Foglia.—Peralta Martínez y Serna. m8

México 1928-30 — Judicial. Entre Pozos y Sarandí. A una cuadra de la avenida Entre Ríos. Central y barata. Venta por orden del señor juez doctor Arriola, secretaría del doctor Fox, juicio José López y López con Carlos A. Stodart y otra. Base, $ 17.568.60.

EL LUNES 26 de marzo, a las 15, en nuestra casa, San Martín 320-326. Terreno mide: 7m577 (8v75) de frente por 45m93 (53 vs.) de fondo. Edificio: consta de 8 locales, w. c., patios y fondo. El comprador deberá entregar 8 o|o de seña y 2 o|o de comisión.—Peralta Martínez y Serna. —Ricardo Bollini, secretario. m11

TERRENOS

22 lotes, con cédulas — Por orden del Banco Hipotecario Nacional. De medidas excelentes para todo propósito, adquiriendo uno o varios lotes. En el centro de un barrio que tiene gran aceptación para habit. de flia., por todas las ventajas de que dispone. Frente a las calles Cabrera, Thames, Uriarte y Gorriti. Las superficies de los lotes varía de 149.11 a 453.70 m. c., con frentes de 8m66 a 15m35 y fondo de 14m32 a 46m97. Las bases varían según lote de $ 18 a $ 26.60 la v. c. y tienen en hipoteca más o menos un 30 por ciento de la base en cédulas argentinas.

EL MIERCOLES 21 de marzo, a las 14.30, en el local del Banco Hipotecario Nacional. Pidan planos y mayores detalles de la venta en nuestras oficinas, San Martín 320-326 o en el Banco, 25 de Mayo núm. 245. Seña 5 o|o. Comisión 1 o|o. Public. ext. of.—Peralta Martínez y Serna. m11

CAMPOS

Chacras en General Sarmiento. A 4 cuadras al SO. de la estación "Roosevelt", del F. C. C. B. A. y al O. también de la línea del F. C. P., entre las estaciones José C. Paz y Derqui. 39 hectáreas, 10 áreas, 9 centiáreas, divididas en dos lotes, uno de ellos de 28 hectáreas, 69 áreas y otro de 10 hectáreas y fracción. Son ricas tierras para cualquier destino y principalmente para quintas de verduras. Venta por división de condominio entre los herederos, Echeveste y Altube. Base reducida, $ 600 la hectárea. Mitad al contado y mitad a uno y dos años. Garantía hipotecaria e interés de 8 o|o anual.

EL VIERNES 16 de marzo a las 15 en nuestra casa 320 San Martín 326. Es parte de los campos de Altube, lindero al SO. con Francisco Aguilar y Luis Parisse y por los otros rumbos con la sucesión de Altube. Está cercado de alambre en su perímetro menos en un costado y no tiene mejoras, se ocupa actualmente y desde 3 años, con hacienda, sin contrato. Visítese, cuando se requiera coche, por José C. Paz, de donde hay algo más de una legua y todos los chauffers o cocheros lo conocen. Título perfecto. Seña 8 o|o. Comisión 2 o|o. Escribano señor Justo M. Gimeno.—Peralta Martínez y Serna. m8

ADOLFO BULLRICH y Cía.

Transferido para el miércoles 28

9 chacras en Córdoba.—A 1 1|2 legua de la estación Lagunillas (F. C. C. A.), a 3 1|2 de Charras y próximo a Río Cuarto. Es parte del establecimiento "La Valentina". Son tierras excelentes para agricultura, lo que se comprueba con el óptimo resultado obtenido en la última cosecha de trigo. Los lotes constan desde 114 hasta 169 hectáreas. Base, $ 160 m|n. la hectárea, pagaderos una tercera parte al contado, otra tercera a un año y la otra tercera a 2 años con hipoteca y 7 o|o de interés anual.

EL MIERCOLES 28 de marzo, a las 14, en Río Cuarto, en el Hotel Universal. A excepción de tres chacras que están arrendadas al 18 o|o hasta el 31 de marzo de 1924, las demás se entregarán libres y de inmediato. Pueden revisarse por Lagunillas o Las Acequias, avisando por teléfono al encargado, señor Stanley Wilson. Exigiremos el 8 o|o a cuenta de precio y el 2 o|o de comisión.—Adolfo Bullrich y Cía. m7

En Villa Lugano. — A 2 cuadras de la estación del ferrocarril. 6 lotes de terreno de 259 a 448 m|c. en la calle Tafí entre las de Strangford y Unanue. Base 1 $ la vara cuadrada.

EL DOMINGO 18 a las 15 sobre los mismos terrenos. Seña 8 o|o. Comisión 2 o|o.—Adolfo Bullrich y Cía. m11

José Conti

INTERESANTE

Deben visitarse hoy; en los mismos se dan planos.

En General Urquiza. 35 lotes que forman el marco de las calles Av. de los Constituyentes (de 30 mts. de ancho), Zado, Iberá y Guayra, a 5 cuadras del tranvía 96 a Plaza Mayo, con servicio nocturno a todas horas. Venta en 80 mensualidades, sin interés. Base, $ 10 por mes el lote.

EL DOMINGO 18 de marzo, a las 15, los venderé en los mismos, sin pretensión, orden de liquidarlos. Condiciones de venta: 4 mensualidades de seña, 4 más antes del 31 de marzo, 4 más el 30 de abril del cte. año al otorgarse la escritura definitiva por el escribano Sr. Julio Guyot, Rivadavia 620 y las restantes sucesivamente, empezando el 1º de junio e abonarse en el Banco que se designará. Se exigirá el 2 o|o de comisión. Los compradores pueden solicitar por cada lote que compren, 10.000 ladrillos de 1|2 cal, abonando a más de la cuota del terreno $ 5 por mes, en 80 mensualidades. Planos en los mismos o Bolívar 189, U. T. 1083, Av. m11

Sucesión Luis Massironi. — Por división de herederos, 3 casas al Sur, Beauchef 1446, Eugenio Garzón 4481 y Guardia Nacional 1082. Sin base y al mejor postor.

EL DOMINGO 11 de marzo venderé: 1.o a las 15. Casa Beauchef 1446 entre Santander y Av. Asamblea de 7m80 de frente al O. por 59m55 de fondo al S. y 56m70 al N., teniendo 8m23 en el contrafrente. Edificio de 3 piezas, cocina y w. c. Adoquinado municipal, siendo el saldo de $ 757.90 por cuenta del comprador que se paga a razón de pesos 107.90 por semestre. 2.o A las 16. Casa Eugenio Garzón (antes Atrocifes) 4481 entre Mozart y Segunda Moreto. Mide 8m60 de frente al SE. por 27m88 al NE. y 28 metros 06 al SO. edificio de 3 piezas. 3.o A las 16.30. Casa Guardia Nacional 1082 entre Tapalqué y Bragado de 8m60 de frente al SO. por 32m70 al NO. 32m53 al SE. Edificio: 4 piezas, cocina y w. c. Títulos perfectos. Escrituras por el señor Prudencio F. Negri. Seña 8 o|o y 2 o|o de comisión. Datos Bolívar 189. m4

En Villa del Parque — 2 lotes de terreno inmediatos a la estación y media cuadra de Nazca (adoquinada) con tranvías 83 y 84 (combinación subterráneo. Calle Jonte entre Nazca y Argerich, compuestos de 280 y 427 v. c. cada uno. Base pesos 2.50 v. c.

EL DOMINGO 11 de marzo a las 16, en los mismos. Seña 8 o|o y 2 o|o de comisión. Datos Bolívar 189. m4

En Flores — A 4 de Rivadavia, casa calle Avellaneda 3345 entre Campana y Concordia. Mide 8m66 de frente al SE. por 43m30 de fondo. Edificio: sala, 2 piezas, baño, cocina y pieza de madera. Arboles frutales y forestales. Base, $ 16.000.

EL DOMINGO 11 de marzo a las 17.30 la venderé. Tiene 5.000 cédulas reducidas a 4.236.55 que puede aceptar el comprador al tipo de Bolsa y $ 8.000 en segunda hipoteca a plazo de 2 años interés 8 o|o. Visítese de 9 a 17. Seña 8 o|o y 2 o|o de comisión. Datos Bolívar 189. m4

Casa Tte. Gral Donato Alvarez (antes Bella Vista) 1975|7 entre Camarones y San Matías, tranvía 88 a su frente, a 1 cuadra de la Av. San Martín, con tranvías 85, 86, 94 y 95, (combinación subterráneo). Mide 8 mts por 32 m. de fondo. Edificio: salón de negocio, 4 habitaciones, cocina, galería y w. c. Base pesos 15.000 incluídas 7.000 cédulas serie 11, que el comprador podrá tomarlas al tipo de Bolsa, devolviendo lo amortizado.

EL DOMINGO 11 de marzo a las 18.15 en la misma. Seña 8 o|o y 2 o|o de comisión. Datos, Bolívar 189. m4

A cuatro cuadras de Mataderos y a 2 de la Av. Chicago, (adoquinada), 71 lotes frente a las calles San Pedro, Montiel y Quemial, de amplias medidas, en 80 mensualidades, sin interés. Base, $ 5 por mes.

EL DOMINGO 18 de marzo, a las 16, en los mismos. Condiciones: 3 mensualidades de seña, 3 al retirar la libreta a los 10 días, empezando las otras en el mes de mayo. Escrituras a las 10 cuotas, por el escribano Sr. Alberto L. Pombo, Av. de Mayo 651. Comisión, 2 o|o. Datos y planos, Bolívar 189, U. T. 1083, Av. m11

Angel López

EN LA BOCA

v13

3 casitas a plazo.—Calle Zárate Nos. 771-773 y esquina Daniel Cerri No. 901. Bases desde 5.500 hasta 12.000 pesos. Mitad a 2 años de plazo. ¡Ojo! A 1 cuadra de la ribera. Construcción y comodidades familiares de primer orden. Cada casa tiene 200 varas de terreno. Venta ad corpus. Visítense.

EL DOMINGO 18 de marzo a las 17,30. Allí. Después más detalles. Más datos a mis oficinas Alm. Brown 1288 (Boca) y Avda. de Mayo 676.—Angel López. v13

Juan Di Salvo

Canning y Gorriti 4713. Propiedad se compone de 5 amplios dormitorios, cocina, patios mosaico, cloacas, luz eléctrica, adoquinado pago. Renta 160 pesos mensuales. Base, $ 9.500, todo a plazos.

HOY DOMINGO 11 de marzo, a las 17, allí. Informes, Acevedo 1587 y Lavalle 1059. 1p

Terreno en Belgrano, avenida Congreso entre Moldes y Vidal. Mide 10.35 por 50, adoq. pago. Base, $ 16 v., mitad 24 meses.

EL DOMINGO 18, a las 16, allí.—J. Di Salvo. 1p

Terreno en Palermo, C. Niceto Vega entre Uriarte y Godoy Cruz. Mide 10 por 57. Adoq. pago. $ 10 v., mitad 12 meses, sin interés.

EL DOMINGO 18, a las 17, allí.—J. Di Salvo. 1p

MARIO LIVINGSTON

HOY

En Temperley, F. C. S., espléndidos lotes de terreno, avenida Almirante Brown esquina Esmeralda (adoquinadas) e Ituzaingó esquina Garay, a cuatro cuadras de la estación del ferrocarril Sud. Luz eléctrica y rodeados de edificación moderna. Lotes de 315 a 727 varas cuadradas. Base, $ 4 la vara cuadrada los lotes sobre la avenida Almirante Brown. Base, $ 2 la vara cuadrada los lotes sobre Ituzaingó y Garay. Mitad al contado y mitad a un año de plazo con 7 o|o de interés. Escrituras por la oficina de los señores Manuel y Ramón Pasel, se rematarán

HOY DOMINGO 11 de marzo, a las 16 horas (4 p. m.), sobre los mismos terrenos. Por datos y planos, a mi oficina, Cangallo 466.—Mario Livingston. m3

Teodoro A. Vinelli

1881, Avda. 345 SAN MARTIN

Judicial

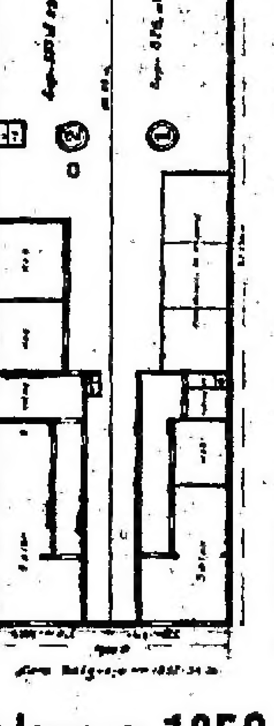

HOY a las 17 horas

Base $ 40 v. c.

Salguero 1852-54-56

Judicial. Lo mejor de Palermo. Salguero 1852|54|56, entre Güemes y Charcas, 2 terrenos con edificio antiguo 1.040.06 m. c., a 1 cuadra Santa Fe, plaza Güemes e iglesia Espíritu Santo, en un punto alto, barrio de familia. Terrenos que con sus ideales dimensiones se prestan para edificarse ya sea una regia mansión o casa de departamentos, garage, cinematógrafo, etc. 15m58 por 68m932, S. O. y 67.230. Base, $ 40 los 75 decímetros cuadrados, o sea la vara cuadrada.

HOY DOMINGO 11 de marzo, a las 17 horas, sobre los mismos. Orden del señor Juez de primera instancia en lo civil, doctor Juan Carlos Lagos, secretaría a cargo del señor José E. Ciro, en el expediente No. 4164. Seña y a cuenta de precio 8 o|o, Comisión 2 o|o, Visítese. Más detalles a la secretaría del autorizante y a mis oficinas.—Teodoro A. Vinelli. 125

F. Astoul Bonorino

HOY (aunque llueva)

5 lotes excepcionales

¡La posesión se dará en el momento del remate!

En Floresta — Avenida Provincias Unidas (al 6600) y Coronel Cárdenas. Unicos 5 lotes, saldo de 2 manzanas, hoy todo edificado, adoquinado al frente, luz eléctrica, cloacas, aguas corrientes, etc. Venta liquidación, sin base, a tanto la vara en 60 mensualidades, dándose la posesión el mismo día del remate, por ante el ingeniero Ballester, pudiéndose edificar en seguida.

HOY DOMINGO 11 de marzo, a las 15, en los mismos. Seña dos meses. Comisión 2 o|o. Planos, Lavalle 477.—F. Astoul Bonorino. 1p

Excelente oportunidad

¡SIN BASE!

En Ramos Mejía — Una manzana dividida en 26 lotes, en 80 mensualidades, a 3 cuadras de la avenida Rivadavia, 7 al SE. de la estación Ramos Mejía e igual distancia de Ciudadela, ambas con el servicio de trenes eléctricos recién inaugurado. Venta terminante, sin limitaciones, sin base, a tanto por mes el lote, posesión y escrituras inmediatas, con el pago de cuatro meses al contado. Se venden tan barato, pues existe el propósito de vender todo a cualquier precio. Dan frente a las calles Colón, Miramar, Bulnes y Rioja y están encerrados entre una edificación compacta y nueva.

EL DOMINGO 18 de marzo, a las 15, en los mismos terrenos. Comisión 2 o|o. Pidan planos detallados, Lavalle 477.—F. Astoul Bonorino. 1p

VERDADERA CAJA DE AHORROS

En Ituzaingó — 90 lotes y una casa. En 80 mensualidades. Algo excepcional por su baratura. La mejor caja de ahorros. Se trata de 90 lotes excepcionales como calidad de tierra, distribuídos en 4 manzanas con frente a las calles Cavour, María Cristina, Ituzaingó y otras. Hay lotes calle por medio con el gran parque Nacional de Convalecientes, es decir, a 10 cuadras de la estación, y otros a 6 cuadras, estando rodeados de una compacta edificación. Para casas quintas, chalets, etc. no se encontrará nada más barato, constituyendo la adquisición de estas tierras la mejor y verdadera caja de ahorros, pues con la reciente electrificación del F. C. O. en combinación con el subterráneo, todos los pueblos servidos por esa línea están llamados a una valorización rápida y segura, por otra parte a los empleados y obreros conviene la compra de estos lotes para poder levantar la casa propia en un sitio alto, sano y a las puertas de la capital. Venta en 80 mensualidades, sin interés, con base de 3 $ por mes el lote, realmente regalados, dándose la posesión inmediata con solo el desembolso de 3 meses en el acto del remate y tres más al retirar el título provisorio, otorgándose las escrituras perfectas ante el escribano Eugenio Portal a los 10 meses. Descuento del 15 por ciento al que pague al contado. El lote en que entra la casa con 3 habitaciones, dependencias y plantaciones, se venderá en igual forma que los terrenos, con la base de $ 30 por mes y con 2000 varas de tierra.

EL DOMINGO 25 de marzo, a las 14.30, en los mismos terrenos. Los que deseen concurrir al remate, deberán tomar el tren ordinario que sale del Once a las 13.46. Recomiendo esta venta por la orden terminante de liquidar todo. El abono mensual vale de la clase [illegible]. Planos detallados, Lavalle 477 o sucursal Morón, casa Turchetto Hnos.—F. Astoul Bonorino. 1p

F. González Elizalde

San Martín 92, U. T. 1593, Avenida

En el centro de Vélez Sársfield. A 1 cuadra de la Av. Rivadavia y subterráneo, con el tranvía 99 al frente. Hermosa casa para vivir, Bacacay 3426. Consta de jardín al frente, 3 dorm., comedor, baño, cocina, w. c., galerías de material, cielorrasos de yeso, carpintería y celosías de cedro, adoquinado, cloacas, todo pago. En terreno de 10x30 varas (ad corpus). Base $ 10.000, 1|2 al contado y 1|2 a 1 ó 2 años, con el 8 o|o de interés. Puede visitarse todos los días de 15 a 17.

HOY a las 16, en la misma. Datos, San Martín 92. m4

Notable block de tierra con edificios. A propósito para una industria, garage u otro destino cualquiera. 1.250 varas en 2 lotes. Av. Forest Nos. 365|67, entre la Av. Jorge Newbery y Maure. Base, $ 15 la v|c. Mitad al contado y mitad a 1 ó 2 años de plazo, e interés del 7 o|o. Tienen adoquinado pago. Están rodeados de todas las vías de comunicación para todos los rumbos del municipio, con todas las comodidades a mano. Visítense.

HOY a las 16, allí. Informes, San Martín 92. m4

En el centro mismo de Almagro —A pocas cuadras del Once y a 1 cuadra de la Av. Rivadavia y subterráneo. Maza 180, entre Victoria y San Carlos. Mide su terreno 10x60 vs. (ad corpus). Su edificio es viejo pero permite una refacción. Tiene en total 6 habitaciones y dependencias, cloacas, adoquinado, etc. Visítese en la seguridad que es buen negocio. Base $ 15.000 a plazos.

HOY a las 17, allí. Datos, San Martín 92. m4

¡Un regalo!... Al Sur de Rivadavia, Martínez Castro 1078. A 5 cuadras de Juan B. Alberdi, y a 1 de Laguna (adoquinada), con servicio de ómnibus. Base $ 3.000, incluso $ 1.500 en cédulas del Bco. Hipotecario. Venta forzosa por cualquier precio que exceda la base. Consta de: jardín al frente, 2 dormitorios, comedor, cocina, galería, w. c., árboles frutales, etc. Mide 10x60 vs. Visítese. Es una picchincha.

EL DGO. 18 de marzo a las 15, en la misma. Datos. San Martín 92. m11

Notable y amplia casa habitación. A 1 cuadra de Rivadavia y subterráneo. Llave en mano. Ramón L. Falcón 1663. Base. $ 30.000, con cédulas. 12.50x51 vs. 8 habitaciones y dependencias.

EL DGO. 25 de marzo, a las 17, en la misma. Después detalles. v13

Sobre la Av. Patricios. Block de 1.406 vs. cs. A propósito para una gran industria. Río Cuarto al lado de los Nros. 1231-37. Base, $ 15 la v. c., a plazos.

EL DGO. 25 de marzo, a las 16, allí. Después detalles. Datos, San Martín 92. v13

José Balocchio

HOY

En Villa Devoto Avdas. San Martín y Tres Cruces. A 250 metros de estas Avdas. La esquina de Argerich y Navarro, en 4 lotes de 240 v. c. Base $ 1.100 cada lote, al contado y excedente a plazo.

HOY DOMINGO 11 de marzo, a las 17, allí. Tranvías 85, 86 y Lacroze a 100 metros de los terrenos. m4

T. Piñero y Cía.

En Flores, 2 casas, Santander 2429 y 2430, a 1 cuadra de Varela, tranvía 49, comb. subte., 2 piezas, cocina, w. c., agua corriente, 10 por 25 y 10 por 45 vs. Bases, 3.000 pesos y 1.800, respectivamente.

HOY DOMINGO 11 de marzo, a las 16, allí. Informes, Sarmiento 1663. 1p

Carlos A. Meira y Cía.

Judicial, en Vicente López, F. C. C. A. 2 lotes de terreno (en uno solo). Próx. a la estación, a 1 1|2 cuadra de la Av. Maipú (adoquinada), continuación de Sta. Fe, desig. con los Nos. 7 y 8, manz. T., sobre la calle Las Heras, entre 9 de Julio y Monasterio, de 17.33 mts. de frente por 43.30 metros de fondo. Sup. 749.05 m|c. Base, 2|3 partes o sea $ 3.133.32, m|n.

HOY DOMINGO 11 de marzo, a las 15, sobre los mismos. Orden del Sr. Juez Dr. [illegible], secret. Dobranich, sucesión de D. Gregorio Esperón y don Alberto Bianchi. 8 o|o a cuenta de precio y 2 o|o de comisión. Informes y planos en nuestro escritorio, Sarmiento 529.—Carlos A. Meira y Cía. 1p

JOSE BACIGALUPPI e HIJO

Remates de HOY

Aunque llueva

A las 15. Casa en Floresta. Calle Ameghino No. 725. A 1 cuadra al Sur de Juan B. Alberdi (4400). Base $ 7.500 incluso 6.000 cédulas.

A las 15. 38 lotes en Liniers. Avenidas Rivadavia y Murguiondo. Los últimos de la antigua quinta de Cánepa. Base $ 25 por mes el lote en 60 mensualidades, sin interés.

A las 15.30. Venta forzosa! Buena casa en Caballito Norte. Calle Cayena 1373. A 2 cuadras de la Av. Gaona. Base $ 13.500, incluso 4.000 cédulas.

A las 16. Casa entre Villa Urquiza y Coghlan. Calle Juramento 4158. Base $ 5.000. A plazos.

A las 16.30. 2 notables lotes de terreno, Av. Rivadavia entre Yapeyú y Quintino Bocayuva. Cuadra del 4000. Con frente al Norte. Base $ 50 v|c. ¡Todo a plazos!

A las 17. 5 lotes en Ciudadela. A 1 cuadra al Sur de Rivadavia y a 4 de la estación. Calles Badaraco e Italia. Base $ 10 por mes el lote en 60 meses.

A las 17. Casa Plaza 2778. (Vendida particularmente).

A las 17. 2 hermosos lotes de terreno en pleno Once. Calle Bustamante entre Rivadavia y Bmé. Mitre. Base $ 40 v|c. A plazos.

A las 17. Bartolomé Mitre esquina Bustamante. 10 por 20 varas con edificio. Base $ 12.500. A plazos.

A las 17.30. Casa en Ciudadela. Calle Buenos Aires entre Badaraco y Gandio. A espaldas de Rivadavia y a 2 cuadras de la estación. Base $ 10.000. ¡Todo a plazos; Desocupada y lista para habitar.

A las 17.30. De altos. Anchorena 658 y Corrientes. Renta mínima $ 300 al mes. Base $ 19.500. A plazos.

Detalles en los avisos respectivos.

..José Bacigaluppi e hijo.

Buena casa por $ 5.000. A plazos. Realmente barata, entre Coghlan y Villa Urquiza. Calle Juramento 4158, entre Holmberg y Plaza. A 1 cuadra de la plaza Zapiola y de la calle Donado, con tranvía 86 y a 2 de la calle Acha, también con tranvía núm. 86. Buen barrio. Mide 10 por 50 varas. "Ad corpus". Edificio de 2 dormitorios con galería, cocina, w. c., pileta, cercado todo de pared. Pisos tea y patio mosaico. Cloacas, aguas corrientes y luz eléctrica. Renta pesos 75 al mes. Base $ 5.000. 1|2 al contado y 1|2 a 1, 2 o 3 años, interés 9 o|o. Visítese. Datos a San Martín 56. —José Bacigaluppi e hijo.
HOY DOMINGO 11 de marzo, a las 16, en la misma. Aunque llueva. m4

Venta forzosa. Buena casa en Caballito Norte. Por división de condominio. Calle Cayena 1373, entre Vírgenes y Luis Viale. A 2 cuadras al Norte de la Av. Gaona (altura 1400) con tranvías. Verja, jardín, 3 dormitorios, baño, pasaje, comedor, cocina, pileta, galpón, despensa, carbonera, gallinero y 2 piezas altas. Cielorrasos yeso, pisos tea, patio mosaico, celosías metálicas, carpintería cedro, etc. Mide 10 por 42 varas. Ad corpus. Adoquinado pago. etc. Base, $ 13.500 incluso 4.000 cédulas a estilo de plaza. Visítese.—José Bacigaluppi e hijo, San Martín 56.
HOY DOMINGO 11 de marzo, a las 15.30, en la misma. Aunque llueva. m4

De altos. Anchorena 658 — Entre Lavalle y Tucumán. Sobre el mercado de Abasto y a 1 cuadra de Corrientes. En el barrio de los grandes alquileres. Propiedad de 2 plantas en terreno de 9v18 por 18v24 y 17v96. Ad corpus. Bajos: zaguán, sala, dormitorio, baño, cocina, pieza alta y vestíbulo. Altos: 2 salas al frente, 2 piezas interiores, baño y cocina. Renta fácil 300 pesos al mes. La parte alta se entrega desocupada. Adoquinado, cloacas, aguas corrientes y luz eléctrica. Base $ 19.500. Pueden quedar $ 12.000 en hipoteca a 1 o 2 años, 8 o|o. Visítese. Datos a San Martín 56.—José Bacigaluppi e hijo.
HOY DOMINGO 11 de marzo, a las 17.30, en la misma. Aunque llueva. m4

Por $ 7.500 incluso 6.000 cédulas acordadas recientemente. Casa en Floresta, calle Ameghino Nº 725, entre Tapalqué y Areco (hoy Rodó). A 1 cuadra al Sur de la Av. Juan B. Alberdi (altura 4400), con tranvías 45 y 48, cerca del Parque Olivera y a unas 5 cuadras al Sur de Rivadavia. Mide 10 por 43v10 "Ad corpus". Balaustrada, jardín, 2 dormitorios, comedor, baño, cocina y w. c. Galería, cercos de pared, buenos pisos, patios y techos. Base, $ 7.500 incluso 6.000 cédulas a estilo de plaza. Visítese. Después detalles.—José Bacigaluppi e hijos, San Martín 56.
HOY DOMINGO 11 de marzo, a las 15, en la misma. Aunque llueve. m4

5 lotes. Centro Ciudadela. — La esquina de Badaraco e Italia en 5 lotes muy lindos. A 1 cuadra al Sur de Rivadavia, a 4 de la estación Ciudadela y a 5 de la de Liniers y del tranvía Nº 2, y entre edificado. En 60 mensualidades, sin interés y sin pretensiones. Base, $ 10 por mes el lote. Visítese. Datos y planos.— José Bacigaluppi e hijo, San Martín 56.
HOY DOMINGO 11 de marzo, a las 17, en los mismos. Aunque llueva. m4

CASA EN CIUDADELA

Desocupada y lista para habitar
Sobre la estación
BASE, $ 10.000
Todo a plazos
HOY a las 17.30
en la misma
Léase aviso siguiente

Casa desocupada. En Ciudadela (F. C. O.). Calle Buenos Aires entre Badaraco y Gaudio. A espaldas de la Av. Rivadavia y a 2 cuadras al S. E. de la estación con trenes eléctricos. Base, $ 10.000, toda esta suma en hipoteca hasta el 22 de abril de 1924, interés 9 o|o. Ofrecen $ 150 al mes de alquiler. Mide 10x52.34 varas, 4 habitaciones, comedor, baño, cocina, hall interior cerrado, w. c. de servicio 3 galpones de material, madera y cinc, entrada de autos, etc. Visítese. Recién pintada. Lista para habitar. — José Bacigaluppi e hijo, San Martín 56.
HOY DOMINGO 11 de marzo, a las 17.30, en la misma. Aunque llueva. m4

Vendida particularmente

Linda casa en Coghlan — Llave en mano. Calle Plaza 2778, entre Bebedero y Nahuel Huapí (esta última adoquinada y en breve con tranvía No. 90). A 1 cuadra de la estación Coghlan y a 3 del tranvía 86. Mide 10 por 45. Ad corpus. Zaguán, cancel, sala, frente piedra, 2 balcones, 3 piezas, baño, cocina, galería, cloacas, luz eléctrica. Base, $ 8.500, 1|2 al contado y 1|2 a 1 ó 2 años, 8 o|o. Ofrecen 150 $ de alquiler. Visítese. Hay cuidador.—José Bacigaluppi e hijo. San Martín 56.
EL DOMINGO 11 de marzo, a las 17, en la misma, aunque llueva. (Vendida particularmente). m4

HOY

Los terrenos centrales

2 lotes Rivadavia, cuadra del 4000
2 lotes Bustamante y Rivadavia
La esquina de Bmé. Mitre y Bustamante
A LARGOS PLAZOS
Léanse los avisos respectivos

Bmé. Mitre esq. Bustamante. La esquina que mira al Norte y al Este. Con construcciones aprovechables. Ofrecen pesos 150 de alquiler. Mide 10 por 20 varas. Ad corpus. Para levantar 4 ó 5 pisos y obtener gran renta. En pleno Once. A 1 cuadra de Rivadavia y estación Loria del subterráneo y a 2 de la plaza Once. Base $ 12.500, 1|3 parte al contado, resto a 1 y 2 años, 7 o|o. Visítese. Adoquinados pagos.—José Bacigaluppi e hijo. San Martín 56.
HOY DOMINGO 11 de marzo, a las 17, en la misma. Aunque llueva. m4

Dos lotes en pleno Once. De medidas notables para levantar casas de habitación o renta o cualquier otra clase de construcción que requiera amplias medidas y buena ubicación. Calle Bustamante entre Rivadavia y Bartolomé Mitre. Con frente al Este. Un lote tiene 622.66 vs. cs. y el otro 633.89 vs. cs., midiendo de frente cada uno: 10 v 05. Unidos o separados son irreemplazables para casas de habitación, de renta, garage, depósitos, fábricas, etc. Al lado de la Av. Rivadavia y de la estación Loria del subterráneo y a 3 cuadras de la estación Once. Base terminante $ 40 la v. c. 1|3 parte al contado, 1|3 parte a 1 año y 1|3 parte a 2 años, 7 o|o. Adoquinado pago. Visítense. Datos a San Martín 56.—José Bacigaluppi e hijo.
HOY DOMINGO 11 de marzo, a las 17, en los mismos. Aunque llueva. m4

Dos lotes Avenida Rivadavia Entre Yapeyú y Quintino Bocayuva. Cuadra del 4.000. Con frente al Norte. Un lote mide 10v39 por 69v91 y 67 o sean 684.63 v. c. y el otro lote mide 10v39 por 67 y 64v09 o sean 655.42 v. c. Juntos o separados son insustituibles para edificar grandes casas de departamentos, amplias casas habitación, biógrafo o teatro, garage, etc., etc. Situación envidiable: con frente a la arteria más notable del municipio y en una de sus mejores y más valiosas cuadras. A 100 metros de la estación Medrano del subterráneo y con tranvías eléctricos a todas partes. Pavimento de madera pago. Base $ 50 la v. c. ¡Todo a plazos! La base representa una hipoteca que reconoce cada lote al 7 o|o por el plazo de 1 y 2 años; el resto al contado. Visítese. Datos y planos a San Martín 56.—José Bacigaluppi e hijo.
HOY DOMINGO 11 de marzo, a las 16.30, en los mismos. Aunque llueva. m4

HOY A LAS 15

BAJO AMPLIA CARPA
AUNQUE LLUEVA

38 lotes en Liniers

Avds. Rivadavia y Murguiondo
LOS MEJORES TERRENOS DE LA CAPITAL

Base $ 25 por mes el lote
EN 60 MENSUALIDADES, SIN INTERES
Léase aviso siguiente:

38 lindos lotes en Liniers. Los últimos y los mejores terrenos de la antigua quinta de Cánepa, convertida hoy en un lindo barrio de familias. Comprende la venta 35 lotes con frente a la avenida Rivadavia (adoquinada y con doble vía de tranvía No. 2 en combinación con el subterráneo), avenida Murguiondo y calles Tafí, Ramón L. Falcón ó Ibarrola. La esquina de Gallardo (adoquinada) y Bynnon y 2 lotes, calle Barragán entre Bynnon y Francisco de Viedma. Todos tienen lindas dimensiones y la mayoría lindan con edificios nuevos. No hay en el municipio de la capital sitio de más rápida y segura valorización. Hay allí todas las comodidades que se pretenden: tranvía al frente, luz eléctrica, cloacas, aguas corrientes, edificación moderna, buen vecindario y la estación Liniers del F. C. O. a pocos metros. Base de venta uniforme y terminante, $ 25 por mes el lote, incluso los con frente a Rivadavia, en 60 mensualidades, sin interés, exigiéndose 3 mensualidades y 2 o|o de comisión en el acto del remate y 3 más al recibir la libreta. Descuento del 10 o|o a los que paguen al contado. Posesión inmediata y títulos definitivos. Pidan planos a San Martín 56.—José Bacigaluppi e hijo.
HOY DOMINGO 11 de marzo, a las 15, en los mismos terrenos, bajo carpa y aunque llueva. m4

SOBERBIO HOTELITO

CENTRO DE FLORES
Avenida Boyacá 125
(Al lado de Rivadavia 6400)

Nuevo. — Visítese a toda hora
BASE, $ 35.000
A plazos
Léase aviso siguiente

Petit Hotel, Av. Boyacá 125, al lado de la Av. Rivadavia (6400), frente al palacio "Miraflores" de Basualdo, entre vecindad selecta y con todas las comodidades a mano. Es uno de los más lindos sitios de Flores.
Es la vivienda que ofrecemos, una verdadera primicia de distinción y buen tono. Reune en sí todas las comodidades y halagos imaginables en una finca moderna. Mide 10 v. 13 por 27. Piso bajo: Sala, hall, comedor, toilet, office, cocina, despensa, habitación de servicio, w. c., lavadero, garage y jardín. Piso alto 4 dormitorios, hall, baño y terraza. Flamante. Llave en mano. Visítese a toda hora. Es una preciosidad. Obra de los arquitectos señores Rezzoagli y Conord. Adoquinado pago, cloacas, aguas corrientes y luz eléctrica. Base, $ 35.000. Muy barato. Pueden quedar $ 30.000 a 1 o 2 años de plazo. 8 o|o. Se adquiere, pues, con $ 5.000 en mano! Datos y folletos a San Martín 56. — José Bacigaluppi e hijo.
EL DGO. 18 de marzo, a las 17, en el mismo. m11

127 lotes en Ciudadela.—A 5 años de plazo, sin interés. Base, $ 7 por mes el lote, a pagar en cuotas trimestrales, sin interés, durante cinco años o sean 60 meses. A 4 cuadras al Sur de la estación y de la Av. Rivadavia, es decir, en la parte más alta y progresista. Después detalles.—José Bacigaluppi e hijo, San Martín 56.
EL DGO. 25 de marzo, a las 15. Tren gratis de Once. v12

En Barracas — Para garage— Depósito, industria, etc. Calle Santa Adelaida (hoy Gonçalvez Díaz) Nº 646, entre Iriarte y Río Cuarto. A 1 cuadra de la Av. Vieytes. Mide 10 por 68v60. Edificio 2 piezas grandes, 2 chicas, 2 cocinas, cuarto baño, pieza depósito, caballeriza con altillo, y al fondo un amplio galpón destinado a garage, con piso de portland y cabriadas de hierro. Entrada de vehículos, con piso de adoquín y vía Decauville. Base, $ 23.000. A plazos. Renta $ 330 al mes a una mano y libre de impuestos. Visítese. Adoquinado pago y cloacas. Después detalles. — José Bacigaluppi e hijo, San Martín 56.
EL DGO. 8 de abril, a las 17. 1p

En el Once: Venezuela 3209 Entre 24 de Noviembre y Loria. Sobre las Avdas. Belgrano e Independencia. Mide 8 por 44 varas. Ad corpus. Edificio: Zaguán, sala, 6 habitaciones (entre bajas y altas) y dependencias. Adoquinado y cloacas. Frente imitación piedra. Base, $ 30.000 a plazos. Visítese. Después detalles. — José Bacigaluppi e hijo, San Martín 56.
EL DGO. 25 de marzo, a las 16.30. 1p

En Barracas, casa Herrera 1634 y 1638. Entre Iriarte y California. A 1 cuadra de Vieytes y de Montes de Oca y a 2 de la plaza Herrera. Mide 10v72 por 40 vs. Edificio de zaguán, cancel, sala, 6 habitaciones y dependencias. Empedrado, cloacas y luz eléctrica. Renta $ 245 al mes, a una sola mano y siendo por cuenta del inquilino todos los impuestos. Base, $ 15.000. A plazos. Visítese. Después detalles.—José Bacigaluppi e hijo, San Martín 56.
EL DGO. 8 de abril, a las 16.30. 1p

Hermosa casa en Belgrano.— Con 22.000 cédulas que se incluyen en la base de $ 32.500. Se entrega desocupada inmediatamente. Calle Moldes 2456|60, entre Blanco Encalada y Monroe. A 2 cuadras de la Av. Cabildo. Mide 12 por 50 varas. Verja, jardín, entrada de automóviles, sala, comedor, 2 dormitorios, baño, cocina, 2 piezas altas, pileta, w .c., garage, gran terraza con baranda. Detalles modernos y de valor. Es una preciosa vivienda. Adoquinado, cloacas y todo. Visítese. Después detalles.—José Bacigaluppi e hijo, San Martín 56.
EL DGO. 25 de marzo, a las 16.30. 1p

Desocupada—San Juan 3370. En el gran barrio del Sur. A 2 cuadras antes de Boedo. Situación de marcada importancia. Magnífica casa de familia, en terreno de amplias dimensiones. Para habitarla inmediatamente. Base $ 32.500. A plazos. Por división de condominio. 10 por 41. Zaguán, cancel, sala y escritorio al frente, con balcones, 2 dormitorios, comedor, cocina, baño, w. c., pieza servicio, 2 dormitorios más, pieza alta, terraza. Frente imitación piedra. Adoquinado y cloacas. Visítese. Hay cuidador. Después detalles. — José Bacigaluppi e hijo, San Martín 56.
EL DGO. 25 de marzo a las 16. 1p

Una gran casa-habitación. — En pleno barrio Norte. De estilo chalet. Ideal para una numerosa familia. Calle Soler 3355|59. A 1 cuadra de la Av. Córdoba, a 4 cuadras de Pueyrredón y a igual distancia de Santa Fe. En 10 por 63 varas se levanta el gran edificio de 2 pisos, con jardín al frente y al fondo. Sala, escritorio, comedor, antecomedor, 8 habitaciones, 3 de servicio, cocina, 3 cuartos de baño, terraza y muchos detalles de valor. Desocupada y lista para habitar. Ofrecen más de 600 pesos al mes de alquiler. Base muy ínfima, $ 50.000, a largos plazos. Visítese libremente a toda hora. Después detalles.—José Bacigaluppi e hijo, San Martín 56.
EL DGO. 8 de abril, en la misma. 1p

De altos. Bmé. Mitre 2533|35. Entre Larrea y Paso. Ubicación que se recomienda por sí sola. Dos casas: una baja y otra alta. En terreno de 10 por 27 varas. La baja consta de sala, comedor, 4 dormitorios, cocina y w. c. La alta tiene escalera de mármol, vestíbulo, sala, escritorio, comedor, 4 dormitorios, cocina y w. c. Pavimento de asfalto pago y cloacas. Base, $ 35.000, a plazos. Renta mínima, $ 550 al mes. Por división de condominio. Visítense. Después detalles. — José Bacigaluppi e hijo, San Martín 56.
EL DGO. 25 de marzo, a las 17. 1p

Desocupada, en Caballito. — Casa sólida, calle Miró 810 entre Av. Campana y Monte. Sobre el parque Chacabuco y próxima de los tranvías 26, 44, 45 y 48. Jardín, 5 habitaciones de material, una de madera, baño, cocina, galería, aguas corrientes y luz eléctrica. Mide 10x35. Base, $ 8.000. A plazos. Visítese. Hay cuidador. Después detalles.—José Bacigaluppi e hijo, San Martín 56.
EL DGO. 25 de marzo, en la misma. 1p

7 lotes en 100 mensualidades, sin interés. Al Norte de la Floresta. Calles Monte Egmont y Esperanza (6 lotes) y Esperanza y San Blas (1 lote). Bases $ 8 a 12 por mes el lote en 100 meses, sin interés. Entre mucha edificación. Zona de grandes adelantos. Después detalles.—José Bacigaluppi e hijo, San Martín 56.
EL DGO. 25 de marzo, a las 15 y 15.15 1p

Linda esquina — ¡Barata! — A un paso de las avenidas San Martín y Donato Alvarez. Trelles esquina San Blas. 9v24 a Trelles; 6v93 de ochava; 12v12 a San Blas y 18v07 y 15v36 en los contrafrentes. Base, $ 8.50 v. c. 1|2 contado, resto a 1 año, 8 o|o y pagaré hipotecario. Después detalles. — José Bacigaluppi e hijo, San Martín 56.
EL DGO. 25 de marzo, a las 14.30. 1p

Casa en Flores, por $ 10.000. Barata y bien situada. Calle Pergamino No. 384, entre José Bonifacio y Av. Directorio. A 3 cuadras al Sur de Rivadavia (7700). Balaustrada, jardín, 3 dormitorios, baño, cocina, galería, adoquinado pago, cloacas y luz eléctrica. Mide 10 por 20. Base $ 10.000. Renta $ 140 al mes. Visítese. Después detalles.—José Bacigaluppi e hijo, San Martín 56.
EL DGO. 1o. de abril, a las 16.30. 1p

80 LOTES EN VILLA DEL PARQUE

Sobre la futura estación Juncal del F.C.P.

y a 3 cuadras de la Av. San Martín, con tranvías

Son los terrenos de más inmediato porvenir del municipio. Situados en paraje de rápida valorización y de crecientes adelantos. Dan frente a las calles Santo Tomé, General Rivas, Empedrado y Condarco. A pocos metros de la gran fábrica Cristal Co. y de la futura estación Juncal del F. C. P., frente a la Facultad de Agronomía, a 200 metros de la avenida Nazca, recientemente adoquinada, a 3 cuadras de la importantísima avenida San Martín, adoquinada, con doble vía de tranvías (líneas No. 85 y 86 en combinación con el subterráneo) y a unas 6 cuadras de la estación Villa del Parque. Zona de cloacas, aguas corrientes y luz eléctrica. Para edificar casa propia son indudablemente los mejores terrenos.

VENTA ABSOLUTAMENTE LIBERAL

BASE TERMINANTE $ 8 POR MES EL LOTE

En 100 mensualidades, sin interés

Posesión inmediata — Títulos definitivos

CONDICIONES DE LA VENTA

En 100 mensualidades, sin interés, exigiéndose 3 mensualidades y 2 o|o de comisión en el acto del remate y 3 mensualidades más al recibir los compradores las libretas respectivas en nuestra casa San Martín 56, dentro de los 5 días de realizado el remate, y las subsiguientes del 1 al 10 de cada mes en el Banco Italo Sud-Americano (Bartolomé Mitre 464) empezando la primera cuota en el mes de Mayo. Posesión inmediata y escrituras definitivas una vez transcurridas 20 mensualidades por ante el escribano Sr. Mario Chiloteguí (Reconquista 30). Descuento del 20 o|o a los que prefieran pagar al contado, sobre la parte a plazos.

VISITENSE

EL DOMINGO 18 DE MARZO, a las 14.30

EN LOS MISMOS, BAJO AMPLIA CARPA

JOSE BACIGALUPPI e hijo.

80 lotes en Villa del Parque.— Base $ 8 por mes el lote, en 100 mensualidades, sin interés. Son los terrenos de más inmediato porvenir y de más rápida valorización de la capital. Situados en punto alto y edificado. A pocos metros del centro. Con frente a las calles Santo Tomé, Empedrado, Gral. Rivas y Condarco. Frente a la Facultad de Agronomía, sobre la futura estación Juncal del F. C. P., a 200 metros de la Av. Nazca, recientemente adoquinada, a 3 cuadras de la importante Avenida San Martín (adoquinada y con doble vía de tranvía, líneas Nº 85 y 86 en combinación con el subterráneo), y a 6 cuadras de la estación Villa del Parque. Zona de cloacas, aguas corrientes y luz eléctrica. Lotes de todas dimensiones, aparentes para edificar la casa para vivir. Venta liberal. Se exigirán 3 mensualidades y 2 o|o de comisión en el remate y 3 más al recibir la libreta, y las restantes en el Banco Italo Sud-Americano. Posesión inmediata y escrituras definitivas una vez transcurridas 20 mensualidades, por ante el escribano Mario Chiloteguí. Visítense. Datos y planos a nuestra casa, San Martín 56.—José Bacigaluppi e hijo.
EL DGO. 18 de marzo, a las 14.30, en los mismos terrenos. m11

En Flores. A largos plazos. — Linda casa de familia. Calle Camacuá 525-27, entre Merlo y Lobos. A 2 cuadras de la Avda. Carabobo con tranvía 49; a 3 de J. B. Alberdi con tranvías 42, 45 y 48 y a 4 al Sur de Rivadavia (6500). Mide 15 por 20 varas. Buen edificio de verja, entrada autos, jardín, 2 dormitorios, baño, cocina, pieza alta y terraza. En cal y con tirantería hierro. Adoquinado pago, cloacas y luz eléctrica. Base ínfima $ 10.000 (vale más del doble). 30 o|o solamente al contado, resto en cuotas iguales a 12, 18, 24 y 30 meses, interés 7 1|2 o|o. Desocupada. Hay cuidador.—José Bacigaluppi e hijo. San Martín 56.
EL DGO. 25 de marzo, a las 14. 1p

Llave en mano. En Almagro. — Linda casa. Con cédulas. Calle Otamendi 425 entre Avellaneda y San Eduardo. A 3 cuadras al Norte de Rivadavia (4600) y entre las estaciones Río de Janeiro y José M. Moreno del subterráneo. Mide 10 por 19v37 y 18v24. Edificio de salita, 2 dormitorios, 2 más chicos, cocina, baño, galería, pisos tea, cielorrasos yeso, carpintería cedro, patio mosaico, etc. Adoquinado pago, cloacas, aguas corrientes y luz eléctrica. Base ínfima $ 11.000 incluso 4.600 cédulas. Se entrega desocupada. Visítese. Datos a San Martín 56. — José Bacigaluppi e hijo.
EL DGO. 18 de marzo, a las 17.30. m11

20x70. Av. San Juan 2841|51. Entre Catamarca y Deán Funes. Barrio eminentemente comercial. Edificio antiguo que mientras no se decida levantar el gran edificio que requiere la importancia del sitio, puede producir como mínimo mil pesos mensuales. Actualmente, con alquileres extraordinariamente baratos, redituá en conjunto $ 7.440 al año. El edificio consta de 2 locales al frente, 2 comedores, 22 habitaciones y dependencias. Base, $ 62.500. A plazos. El terreno mide 20 por 70 varas, esto es, 1.400 v. c. Es un negocio realmente interesante. Visítese. Después detalles.— José Bacigaluppi e hijo, San Martín 56.
EL DGO. 8 de abril, a las 17. 1p

De altos—Bmé. Mitre 2529|31. Entre Larrea y Paso. Ubicación valiosísima desde todo punto de vista. 2 casas de familia, una baja y otra alta, en terreno de 10 por 27 varas. Bajos: sala, comedor, 4 dormitorios, cocina y w. c. Altos: escalera mármol, vestíbulo, sala, escritorio, comedor, 4 dormitorios, cocina, w. c., galería. Pavimento de asfalto pago, cloacas, etc. Base $ 33.000. A plazos. Renta mínima, $ 550 al mes. Por división de condominio. Visítese. Después detalles. — José Bacigaluppi e hijo, San Martín 56.
EL DGO. 25 de marzo, a las 17. 1p

Terreno Yerbal y Boyacá. — Magnífico lote, Yerbal entre Boyacá y Terrero. Lindando con hermosos petit-hoteles. Al lado mismo de la interesante Avda. Boyacá y del palacio de Basualdo y a 1 cuadra de Rivadavia 6400). Mide 10 por 40v03 y 40v62 (403.28 v|c.) Nada mejor para edificar la casa habitación. Sin base, a tanto la v|c. 1|3 parte al contado, resto a 6 y 12 meses, interés 8 o|o. Visítese. Datos a San Martín 56. — José Bacigaluppi e hijo.
EL DGO. 18 de marzo, a las 17. m11

10 por 40. Sobre Entre Ríos. Calle Constitución 2072, entre Sarandí y Rincón. Sobre las avenidas San Juan y Entre Ríos. Espléndido terreno de 18 varas de frente por 40 de fondo, y un martillo a favor de 9 por 10 varas, con un edificio de 3 piezas, galpón y dependencias. Adaptable por sus dimensiones y sitio para levantar una gran casa de renta. Base $ 30 la v. c. Muy barato. Pueden quedar $ 15.000 en hipoteca a 1 o 2 años, 8 1|2 por ciento. Visítese. Datos y planos, José Bacigaluppi e hijo, San Martín 56.
EL DGO. 18 de marzo, a las 17. m11

2 casas, Thames 1078 y 1082, entre Jufré y Lerma. Muy baratas. La primera consta de jardín, 3 habitaciones, baño, cocina, w. c. y pileta, Renta $ 95 al mes. La segunda consta de 3 piezas, comedor, baño y cocina. Renta $ 150 al mes. Ambas tienen cloacas y adoquinado pago. Bases $ 7.000 y 9.000, respectivamente. A plazos. Visítense. Datos a José Bacigaluppi e hijo, San Martín 56.
EL DGO. 18 de marzo, a las 16. m11

16 lotes en la Floresta — Sobre Nuevos Mataderos de Liniers. Calles Tafí, Echeandía, Hubac y avenida Murguiondo. A 1 y 2 cuadras de las avenidas Campana y Larrazábal y a 8 cuadras de los tranvías 45 y 48. Entre densa población. Base $ 8 por mes el lote. En 100 mensualidades, sin interés. Son los mejores terrenos y los más baratos de ese gran barrio de la capital. Planos e informes: José Bacigaluppi e hijo, San Martín 56.
EL DGO. 18 de marzo, a las 14.30. m11

Casa-corralón en Floresta. Calle Esperanza 356|62. Entre Bogotá y Avellaneda, ésta con tranvía No. 99. A 3 cuadras de la estación Vélez Sársfield del F. C. O. y a 3 de Rivadavia al Norte. 20 por 30v20. Entrada de vehículos, 2 dormitorios, pieza chica, cocina, w. c., galponcito, caballeriza, etc. Se puede fácilmente transformar en una casa de familia y un corralón independiente. Base $ 13.500. A plazos. Adoquinado pago. Visítese. Después detalles.—José Bacigaluppi e hijo. San Martín 56.
EL DGO. 1º. de abril, a las 15.30. 1p

Barata. En Villa Ortúzar. Casa, calle Caldas 1333, entre Heredia y Del Colegio. A 2 cuadras de Av. Triunvirato (2800) con tranvías. 3 habitaciones cocina, w. c., galponcito y caballeriza con altillo. Entrada de vehículos. Renta muy barata $ 90 al mes. Base $ 6500. Solamente $ 5000 al contado y el resto a plazos. Visítese. Después detalles.—José Bacigaluppi e hijo. San Martín 56.
EL DGO. 25 de marzo, a las 16. 1p

Casa Vera 572|74 y Canning— En esa brillante ubicación, magnífica y sólida casa de negocio y familia. En terreno de 9v24 por 30v40. Edificio de primer orden. Zaguán, cancel, vestíbulo, gran local de negocio, amplio sótano, 3 dormitorios, comedor, baño, cocina con económica, pieza alta, w. c., pileta, gran terraza, etc. A todo costo. Adoquinado y cloacas. Se entrega desocupada. Ofrecen $ 300 de alquiler. Base $ 26.000. A plazos. Visítese. Después detalles.—José Bacigaluppi e hijo. San Martín 56.
EL DGO. 1º. de abril, a las 17. 1p

10 por 63. — Rocamora 4038 entre Medrano y Almagro. Centro de un gran barrio. Amplia casa de fila, con galpón al fondo. Mide 10 por 62v38 y 62v80. 4 habit., comedor, baño, cocina, 2 piezas altas, galpón de 7 por 6, jardín y parral. Pisos tea y mosaico, carpintería cedro, celosías, cielorrasos yeso, cloacas, aguas corrientes, luz eléctrica y adoquinado pago. A 1 cuadra de Córdoba, a 3 de Corrientes y con tranvías cerca a todas partes. Base ínfima, $ 21.500. Pueden quedar $ 12.000 a 1 o 2 años de plazo, 8 1|2 por ciento. Visítese. Datos a San Martín 56.—José Bacigaluppi e hijo.
EL DGO. 18 de marzo a las 16.30. m11

Casa en 60 meses, sin interés. En Santos Lugares (F. C. P.). A 2 cuadras de la estación, con trenes a cada momento. Buena casa, calle Talleres 1427 entre Milán y Rosario. Base $ 4.000, toda esta suma a pagar en 60 cuotas mensuales, sin interés. Lo que exceda de la base hasta el precio que se obtenga es lo que deberá abonarse al contado. Como mínimo puede producir 80 $ al mes. Mide 10 por 50. Amplio dormitorio, gran comedor, baño instalado, despensa, cocina, w. c., galería, parral, gallinero, plantaciones, pozo semisurgente y luz eléctrica. Visítese. Datos a San Martín 56.—José Bacigaluppi e hijo.
EL DGO. 18 de marzo a las 16. m11

Casa de departamentos. — En Floresta. Al Norte de Rivadavia. Moderna. Renta $ 400 mensuales. Base terminante $ 23.500. a plazos. Calle Páez 2842|46 entre Terrada y Av. Nazca. A 1 cuadra de la Av. Gaona con tranvía No. 84 en combinación con subterráneo. Una casa al frente y 2 departamentos interiores. La casa consta de 5 piezas, comedor, cocina, carbonera y baño. Renta $ 175. El primer departamento se compone de 3 piezas y dependencias. Renta $ 105. El segundo departamento tiene 4 piezas y dependencias. Renta $ 120 al mes. Cloacas y luz eléctrica. Visítese. Después detalles.—José Bacigaluppi e hijo, San Martín 56.
EL DGO. 1.º de abril, a las 15. 1p

Floresta. Casa, Laguna 931. — Base $ 7.000 toda esta suma a 1, 2, 3 o 4 años, interés 8 1|2 o|o. Resto al contado. Renta muy baja. $ 90 al mes. 10 por 45. Jardín, 2 dormitorios, comedor, cocina, w. c. y en el contrafrente un galpón de material. Adoquinado pago. Visítese. Después detalles.—José Bacigaluppi e hijo, San Martín 56.
EL DGO. 1.º de abril, a las 14.30. 1p

Casa por $ 2.850. En Floresta. Calle Cafayate 1820 entre Tapalqué y Bragado. Sobre las Avdas. Juan B. Alberdi y Murguiondo, con tranvías 45 y 48. Balaustrada, 3 piezas y dependencias. Renta $ 60 al mes. Base $ 2.850. Todo a plazos. Visítese. Después detalles.—José Bacigaluppi e hijo, San Martín 56.
EL DGO. 1.º de abril, a las 14. 1p

Casa nueva en Almagro—Por 12.500 pesos. A plazos. Llave en mano. Recién terminada. Ofrecen 200 $ al mes de alquiler. Calle Mocoretá 441 entre Avellaneda y San Eduardo. A 3 cuadras al Norte de Av. Rivadavia (4700) y estación J. M. Moreno del subterráneo. Barrio en plena evolución. Mide 10 por 36v37 y 35v10 (357.42 v. c.) Edificio de primer orden consta de verja hierro y material, jardín al frente, al fondo y en uno de los costados, 2 habitaciones con galería material, comedor que cuadra el patio, baño con azulejos, amplia cocina, otra habitación, w. c., etc. Patio mosaico, carpintería cedro, cielo rasos yeso, cloacas, aguas corrientes, luz eléctrica embutida, etc. Base ínfima $ 12.500 (vale el doble). 1|2 contado, resto a 1, 2 o 3 años, 8 o|o. Visítese. Llaves al lado. Datos a José Bacigaluppi e hijo, San Martín 56.
EL DGO. 18 de marzo, a las 16.30. m11

10 lotes, centro de Mataderos. Base $ 1.80 la v. c. en 60 meses, sin interés. Frente la Av. Tellier (adoquinada y con tranvías 40, 45 y 48), calles Jachal, Cañada de Gómez, Av. Cárdenas y Tandil. De todas dimensiones. Entre edificación. Son los más baratos de ese gran barrio. Después detalles. — José Bacigaluppi e hijo. San Martín 56.
EL DGO. 1.o de abril a las 15. 1p

Casa, Cangallo número 3840— Entre Salguero y Medrano. En pleno centro de Almagro. Sobre Corrientes, sobre Rivadavia, sobre el subterráneo y con tranvías a un paso para todas direcciones. 10 por 46v11. 2 salas, comedor, 8 habitaciones y dependencias. Con poco dinero puede convertirse en una magnífica casa de familia. Base $ 27.500. A plazos. Adoquinado pago y cloacas. Visítese. Después detalles. — José Bacigaluppi e hijo. San Martín 56.
EL DGO. 25 de abril, a las 17.30. 1p

— Méndez y Bollini —

Judicial. — En Palermo. En 80 meses. Sin interés, una manzana dividida en 21 lotes, con frentes a las calles Gorriti, Honduras, (con adoquinados totalmente pagos) Humboldt y avenida Almeyra. A 3 cuadras de Rivera. Barrio con todos los factores de valorización: cloacas, luz eléctrica, tranvías y edificación compacta. La superficie de los lotes varían de 125 a 399 metros cuadrados. Títulos definitivos. Posesión inmediata. Base $ 3.50 los 75 d. c. o sean las 2|3 partes de su tasación. Condiciones de pago: 3 mensualidades como seña en el acto del remate, 3 al escriturar dentro de los 30 días ante el escribano señor Alberto Rillo y las restantes se abonarán del 1 al 5 de cada mes en la calle Esmeralda 909.
EL DOMINGO 25 de marzo a las 16, sobre los mismos, bajo carpa, aunque llueva. Se rematarán por orden del señor juez de lo civil doctor don Fernando Colombres en el juicio ab intestato de D. Cándido Ireneo Bollini, que tramita por la secretaría del doctor V. Sandullo. Comisión 2 o|o. Más datos y planos a nuestra casa Bolívar 160.— Méndez y Bollini.—Jorge González del Solar. v12

Manuel E. Belza

LLENA DE SOL

luz y comodidades! Amplia y confortable casa baja Pedernera 115. Puede hacerse garage ¡Llave en mano! Visítela. A plazos.

En el corazón de Flores. Amplia casa baja Pedernera 115. A sólo pasos de la plaza, iglesia, Banco de la Nación, teatro Pueyrredón, municipalidad y rodeado de lujosas construcciones, hall, 7 habitaciones principales, 2 baños, jardín, sitio para auto, dpto sirvientes. Desocupada. Base pesos 37.000, a plazos.
EL DGO. 18 de marzo a las 16, allí. Terreno 22.46 vs. por 35.80. Visítese. Av. Mayo 605.—Manuel E. Belza. v12

Sta. Fe y Gallo 1532-34. Dos preciosas casas-habitación y renta. Bajos: hall, 5 habitaciones principales, baño, pieza sirvientes. Altos: disponible, hall, 7 habitaciones principales, baño instalado, pieza sirvientes. Modernas y confortables. Avenida de Mayo 605.—Manuel E. Belza. 1p

Lo mejor de Flores. — Vírgenes 2467-77. 4 lotes sobre esta calle, dos de ellos con edificio utilizable y dos lotes frente a Monte Egmont, unidos por los fondos a los anteriores. Rodeado de edificación moderna. Dimensiones 9.47 por 66.99 vs. Sin base, a largos plazos.
EL DOMINGO 25 de marzo, a las 15, allí, Av. de Mayo 605.—Manuel E. Belza. 1p

Iribarne Hnos. y Cía.

CAMPO

EN CAÑUELAS F. C. S.

166 h., 29 á., 30 c.
En un lote v18

Campo flor, a sólo 1 1|2 legua al Norte de la estación Cañuelas, sobre el camino general a San Justo, con tierra excelente y apta para cualquier destino, ubicación inmejorable, al lado de los famosos campos que fueron de Barrenechea y donde en breve quedará establecido el camino de automóviles de la capital a Cañuelas. Campo sin desperdicios, aguado de primer orden, alambrado su perímetro con 7 y 8 hilos, dividido en 3 potreros. Con dos poblaciones, una de ellas constituye el casco de la estancia, con montes de 10 a 12 hectáreas y palomar valioso.
EL DOMINGO 18 de marzo, a las 10. En nuestra casa en Cañuelas, calle Ba. Aires y Basavilbaso. Base $ 400 m|n la hectárea. Reconoce los siguientes contratos: El casco de la estancia, con 50 hectáreas, arrendado a 4 años desde el 1o de febrero de 1923, a $ 24 la hectárea. Las 116 h. 29 á. 30 c. restantes, arrendadas a 3 años desde el 1o. de febrero de 1923 con opción a 3 años más, a $ 40 los 16.874 m. c. Reconocen una hipoteca de $ 60.000, con la que el comprador podrá seguir, reducida a $ 50.000. Seña y comisión 8 y 2 o|o respectivamente al comprador. Informes y para verlo dirigirse a nuestro escritorio, U. T. 60—Iribarne Hnos. y Cía. m11

Julio L. Peña y Cía.

Casa con cédulas. Conde 3565. A media cuadra de Republiquetas (adoquinada) y a 2 de Crámer, con tranvía eléctrico. El terreno mide 10 por 50 varas. Consta de jardín, sala, comedor, 3 dormitorios, cuarto de baño, cocina, w. c., gallinero, etc. Base, $ 9.000, con 5.000 cédulas hipotecarias argentinas; el excedente sobre éstas, al contado. Produce 95 $ mensuales.
EL DOMINGO 18 de marzo a las 15, sobre la misma. Título perfecto. 8 o|o a cuenta de precio. Comisión 2 o|o. Informes a nuestra casa, Florida 470.—Julio L. Peña y Cía. m9

Terrenos baratos en Belgrano. La esquina de Montañeses (adoquinada) y Nahuel Huapí, en tres lotes pequeños de 11.61 varas por 21.64 varas y de 10 por 23.22 varas. A 1 cuadra de Blandengues, con adoquinado y tranvía eléctrico y a 6 de la estación Belgrano. Base real $ 5 la vara, al contado. El adoquinado es por cuenta del comprador.
EL DOMINGO 18 de marzo a las 15, sobre los mismos. Título perfecto. 8 o|o a cuenta de precio. Comisión 2 o|o. Planos en nuestra casa, Florida 470. — Julio L. Peña y Cía. m9

✕ Carlos Olmi ✕

HOY

LA MESETA DE SAN FERNANDO

A LAS 17 (5 PM.)

80 MESES SIN INTERES

1p

Lotes S. Fernando, F. C. C. A.— En 80 meses, sin interés. 9 magníficos lotes altos. Una verdadera meseta. La esquina Belgrano y Alvear, con adoquinado y veredas totalmente pagados. Cerca de las dos estaciones. Superficie desde 303 hasta 502 varas 55. Es un punto interesante y central de la aristocrática localidad, llamado a una extraordinaria valorización. Base ínfima, $ 6 la vara.
HOY DOMINGO 11 de marzo, a las 17, en los mismos terrenos. Solicítense planos en San Fernando, al escribano señor Eulogio Labayrú Igueiz, calle Belgrano 887, San Fernando, U. T. 232, San Fernando, y en nuestras oficinas, Reconquista 353, por correo, teléfono o personalmente. Los dos teléfonos: U. T. 3290, Avenida; Coop. 1498, Central. Posesión inmediata y título perfecto definitivo en el acto, con el solo pago de 6 mensualidades. — Carlos Olmi, Reconquista 353. m8

JUDICIAL HOY

1p

Judicial — 2 lotes, Floresta Calle Alvariño esq. Ercilla. Cada uno 8m66 (10v.) por 30m01 (34v65). Sin base. Juez doctor Lagos, secr. Iriondo, sucesiones esposos Etcheverry.
HOY DOMINGO 11 de marzo, a las 17, en los mismos. Planos, Reconquista 353. m7

64 LOTES EN CASTELAR

TIERRA TODA ALTA

Rodeando las quintas del Dr. Estanislao Zeballos Santiago Canale, Bonafé y otros.

BASE $ 4.-

al mes. en 100 meses
SIN INTERES
1p

64 lotes en Castelar, F. C. O. Tierra toda alta, rodeada de las valiosas quintas del Dr. Estanislao S. Zeballos, Canale, Bonafé y otros. A 2 cuadras de la calle Rivadavia. Base ínfima, $ 4 la mensualidad, en 100 mensualidades, sin interés. Lotes amplísimos desde 543 hasta 763 varas. Conviene tener presente la inmediata inauguración del eléctrico F. C. O. en combinación con el Anglo Argentino, lo cual aumentará el servicio de trenes eléctricos disminuyendo considerablemente el tiempo del recorrido, con algunos rápidos-relámpagos. Posesión y título perfecto con el solo pago de tres mensualidades en el acto del remate y el 2 o|o y 3 más dentro de 15 días.
EL DOMINGO 18 de marzo a las 16 (4 p. m.), en los terrenos. El expreso especial gratis saldrá a las 15.30 del Once, regresando en el acto de terminar el remate. Planos, Reconquista 353. m8

Judicial. Isla muy central— Isla central, en el departamento Victoria, Entre Ríos, 2.497 hectáreas, 63 áreas y 73 centiáreas. Campo alto, de la zona, bueno para hacienda y apto para agricultura. Al Este del puerto San Martín, sobre el río Paraná, estación Cullen, del F. C. C. A. Figura en el plano oficial de Entre Ríos año 1904, con el número 16. Tasación baja: 39 $ la hectárea, o sean $ 97.407.85. Base ínfima, 2|3 partes: $ 26 la hectárea o sean $ 64.938.56. Juez doctor Lagos, secretaría Cirio. Expediente N.o 4175.
EL MIERCOLES 21 de marzo, a las 16 (4 p. m.), en nuestra casa Reconquista 353. Seña y a cuenta de precio 8 o|o. Comisión 2 o|o, Reconquista 353. m8

Quilmes, F. C. S. Algo bueno. Tierras centrales. A muy largos plazos. Sin interés. 80 grandes fracciones, con opción, libres de calles y con frente a la calle central de Quilmes, 12 de Octubre (antes Olavarría), macadamizada, y a pocos metros del camino adoquinado de Avellaneda a La Plata. Bases de cada fracción: desde $ 463 hasta $ 4.527, con el macadán y todos los empedrados de todos los caminos totalmente pagados. El inmejorable servicio de trenes del ferrocarril del Sud, y los caminos adoquinados, macadamizados y de automóviles que ligan Quilmes a Buenos Aires, hacen realmente nula toda distancia. Allí, no hay aislamiento posible, porque todas las distancias desaparecen aniquiladas por el automóvil, con la rapidez que permiten los excelentes caminos. En breve, nuevo servicio de autobús Quilmes-Lomas. Se trata de fracciones de tierras especiales para industrias, fábricas, casas de campo y, también, para granjas, huertas, etc., por la bondad de la tierra y las aguas. Recomendamos se visiten estas tierras, lo que puede hacerse por las innumerables vías de comunicación que ofrece la excelente ubicación de las mismas. Solicítense planos, que ya están listos, por correo, teléfono o personalmente, a Carlos Olmi, Reconquista 353, U. T. 3290 Avenida y Coop. 1498 Central.
EL MIERCOLES 21 de marzo, a las 16 (4 p. m.), en Reconquista 353. v12

La finca Belgrano No. 4084. — Amplísima, 10 vs. frente, 64 fondo. Luz eléctrica, aguas corrientes, cloacas y adoquinado todo pagado. Eléctrico 27 al frente. 7 habitaciones, balcones, baño, cocina, fondo, 2 piezas de madera, patio y galpón. Puede dar: $ 300 al mes. Base: $ 26.500. Visítese toda hora.
EL MIERCOLES 21 de marzo, a las 16 (4 p. m.), en Reconquista 353. Títulos perfectos. v12

Chalet V. López, F. C. C. A.— A plazos. Construcción sólida, 3 habitaciones, baño, cocina, garage, pieza para servicio, molino cañerías para agua y luz eléctrica. Avenida José C. Paz 1324. Amplio terreno de 1.800 varas y sólido edificio. Entrega inmediata y desocupada. En un punto ideal, entre Vicente López y Olivos. Base, $ 7.000, lo que solo representa $ 3.80 vara por terreno con sólido edificio. Visítese a toda hora.
EL MIERCOLES 21 de marzo, a las 16 (4 p. m.), en Reconquista 353. v12

145 lotes

EN 60 MESES
SIN INTERES
Con intervención del

BANCO de la NACION ARGENTINA

ESTACION

VILLA SOLDATI

67 lotes en la misma estación Soldati y 78 lotes, frente a la Avenida Cruz, Sud, Itaquí, Esteban Bonorino, Pasteur y Rivera Indarte. Bases ínfimas, desde 6.50 la mensualidad. Todos lotes amplísimos. Frentes de 11 varas y 54 todos. Superficie hasta de 1.302 varas 46 cada lote. Posesión y títulos perfectos, pagando únicamente 3 mensualidades.
EL DOMINGO 8 de abril, a las 15.30 y a las 17, en los terrenos. Planos, Reconquista 353, U. T. 3290, Av., Coop. 1498, Central. v12

✕ 4 LOTES CABALLITO ✕

La esquina Avda. Cobo y Fournier

A 2 cuadras de Av. La Plata, con eléctricos 19 y 27

Base $ 6 vara, en 80 meses, s|interés

EL DOMINGO 18 de marzo, a las 15, en los terrenos
Planos, Reconquista 353

Judicial — En San Fernando. 2 lotes, Ayacucho entre Alsina (adoquinada) y San Ginés. Una cuadra de 11 de Septiembre, prolongación de Santa Fe. Linda con la Quinta Arias. Rodeados de las quintas Mezquita, Pombo, Sastre y otras. Cada lote: 10m08 por 42m30 (1.100 varas cada uno). Base $ 1.500 cada lote o $ 1.36 los 0.75 dec. (vara). Venta con opción. Juez Dr. Colombres, secret. Dobranich, en el juicio Forrestier con Arias. Planos Reconquista 353 U. T. 3290, Avenida y Coop. 1498, Central.
EL DOMINGO 25 de marzo, a las 14 (2 p. m.), en los mismos terrenos. m11

12 lotes, varios a plazos. — Todos en la capital. A largos plazos. En Flores, Floresta, Triunvirato y Villa del Parque. Todos los lotes que tienen adoquinados están totalmente pagados. 1), Av. Merlo, adoquinada, al lado del No. 3236, entre Quirno y Martí. Base $ 6 v. 2). La esquina Azul y Gral. Garzón, al lado de la finca Garzón 3624. Base: $ 6 v. 3). Corvalán entre R. Falcón y Patrón (3 lotes) a 1 de Rivadavia. Base: $ 6.50 v. 4). Corvalán entre Scalabrini y Ercilla (2 lotes). Base: 3 v. 5). Argerich (entre las fincas 1274 y 1286) y entre las calles Dungeness y Vírgenes. A 1 de Nazca. Base: $ 4.50 v. 6). Camarones No. 1999, esq. Andrés Lamas. Base: $ 5.50 v. 7). En Villa del Parque, calle Baigorria (frente al No. 3784) entre S. Nicolás y Orán. Base: $ 3 vara. 8). La esq. Torrent y Llerena, a 3 de Triunvirato. Base: $ 6 vara. 9). Calle Guevara entre J. Newbery y Maure, adoquinada. A 1 de Triunvirato. Base: 10 $ v.
EL MIERCOLES 21 de marzo, a las 16 (4 p. m.), en Reconquista 353. Solicítense planos detallados a Olmi, Reconquista 353, por correo, teléfono o personalmente. Los dos Teléfonos: U. T., Avda. 3290 y Coop. 1498, Central. v12

Dock Sur. Grandes fracciones. Para hacer fortuna. A muy largos plazos. Con cédulas. Fracciones números 36, 37, 38, 39, 40 y parte de la 45 con 243.850 varas. Base: $ 0.16 la vara. Manzana 60, 585, 589 y 586 con 58.358 varas, también a plazos. Base $ 0.60 la vara. Con opción.
EL MIERCOLES 21 de marzo a las 16 (4 p. m.), en Reconquista 353. Después datos. v12

En Bánfield, F. C. S. — Un lote. Muy central. A plazos. A 4 cuadras exactas de la estación. Calle Godoy Cruz, entre Alem y Acevedo. Base: 3,50 vara.
EL MIERCOLES 21 de marzo a las 16 en Reconquista 353. Hay planos detallados. v12

Gabriel Lagleyze y Cía.

HOY

Pasco 276, 78, 14.67 o|o de renta. Entre Alsina y Moreno. A 2 cuadras de Rivadavia y a 4 de Entre Ríos. Edificio de 2 plantas, moderno y hecho con muy buen material. Dos lindas casas que producen con alquileres rebajados $ 3.960 al año. Base pesos 27.000. Venta resuelta, por división de condominio. Facilitamos en hipoteca hasta el 50 o|o del precio que resulte.
HOY DOMINGO 11 de marzo a las 17 horas, en la misma propiedad, 10 varas de frente por 16v30 en un costado y 16v13 en el otro. Ad corpus. Tiene cada casa, vestíbulo, sala, 3 habitaciones, baño, cocina y pieza de servicio. Renta 180 $ al mes la casa baja y pesos 150 la alta. Pueden visitarse de 16 a 18 horas. Títulos perfectos. Seña 8 o|o. Comisión 2 o|o. Informes en nuestro escritorio, San Martín 195.—Gabriel Lagleyze y Cía. m6

HOY

Moreno 2191|93. Altos y bajos Entre Rincón y Pasco. A 3 cuadras de las avenidas Rivadavia y Entre Ríos y a 4 del Congreso. Edificio moderno, que comprende dos excelentes casas habitación, construidas con materiales de primer orden. Venta resuelta, por división de condominio. Producen con alquileres rebajados $ 4.080 anuales. Base $ 32.000. Casi el 13 o|o de renta. Facilitamos en hipoteca hasta el 50 o|o del precio que resulte.
HOY DOMINGO 11 de marzo a las 17 horas, en la misma propiedad. 8v37 de frente por 22v09 en un costado, 21v36 en el otro y 8v09 en el contrafrente. Ad corpus. Consta cada casa de vestíbulo, sala, comedor, 3 dormitorios, baño, cocina, 2 piezas de servicio. Da $ 180 mensuales la casa baja y 160 pesos la alta. Pueden visitarse de 16 a 18 horas. Títulos perfectos. Seña 8 o|o. Comisión 2 o|o. Informes en nuestro escritorio, San Martín 195.—Gabriel Lagleyze y Cía. m6

Battolla y Magaldi

Pozos 1042. — C. T. 327, Sud

HOY PAYSANDU y Avda. GAONA

Terreno en Caballito — En 60 meses, sin interés. Calle Paysandú entre los Nos. 1430 y 1440. De 10x52.05 v., con adoq. pago, cloacas, luz eléct., 2 cdras. Avdas. San Martín y Gaona, tranvías 84, 85, 86, 89, 94, 95 y 99. Base, $ 15 v.
HOY DGO. 11 de marzo, a las 17, allí. Pidan planos. v11

Terrenos: 40 lotes en Villa del Parque, Devoto y Hurlingham, cerca est., en 100 meses. Base $ 5, 10 y 20 por mes ellote. Pidan planos. ¡Ojo obreros y empleados!
EL LUNES 12, a las 18, en n|casa, Pozos 1042. v12

En Flores, al Norte, casa Vírgenes 2655, 10x54 v. 3 hab., gal., etc. Base $ 6.500, a plazos, renta $ 100.
EL LUNES 12 de marzo, a las 18, en n|casa, Pozos 1042. v12

Casa, Orán 1192 — Jardín, dos piezas, coc., gal., w. c., renta 45 $. Base $ 1.200 y 2.000, a plazos.
EL DOMINGO 18 de marzo, a las 17.30, allí. v18

Casa quinta en Bánfield — Calle Gral. Belgrano 1245-51. Desoc., a 4 cuad. est. Visítese. Base, $ 3.000 y 2.000 a plazos. Renta $ 250.
EL DOMINGO 25 de marzo, a las 17.30, allí. Pidan planos. 19

Juan A. Rúa y Cía.

Remates de Hoy

LLAVE EN MANO
Wenceslao Villafañe 1311
y Ruiz Díaz 393|9. Moderna de negocio y familia. Base $ 15.000 (10.000 a 3 años).

LLAVE EN MANO
Wenceslao Villafañe 1319
Lindera a la anterior. Base $ 8.000 (7.000 a 3 años).

LLAVE EN MANO
En Lanús
Pringles 1341. Moderna, estilo chalet. Base $ 11.500 (10.000 a 5 años en cuotas).

EN BARRACAS
Olavarría 1919
Como judicial, de la suc. Galimberti de D'Elía. Base $ 9.000 (8.000 de 1 a 5 años).

BEBEDERO 2261. (Vendida)

EN VILLA DEVOTO
7 lotes para chalets
Nueva York, Av. Nacional y Concordia. Base $ 7 v|c. en 80 meses, sin interés.
Detalles en los avisos respectivos.
JUAN A. RUA y Cía.

Barracas, 2 casas llave en mano Modernas, en cal, con tirantería hierro para altos, cloacas y afirmados pagos. A 1 cuadra de Av. Patricios. Wenceslao Villafañe 1311 esq. Ruiz Díaz 393|9.. Base $ 15.000 (10.000 a tres años). Amplio salón 13x12.50 vs. con sótano, frente piedra y metálicas, portón de entrada, caballeriza y w. c. 10.90 por 12.25 vs. Wenceslao Villafañe 1319, lindera a la anterior. Base $ 8.000 (7.000 a 3 años). Sala, balcones y celosías, 2 habitaciones, cocina, dependencias, luz eléctrica, etc. Visítense.
HOY DGO. 11, a las 17.30, en las mismas. —Juan A. Rúa y Cía. Ord. 12202. m4

Casa quinta: llave en mano — Moderna, estilo chalet con tirantes hierro, 2.340 vs. En Lanús (Este), Pringles 1341 y Córdoba, tranvía eléctrico local al frente. Base $ 11.500 (10.000 a 5 años en cuotas). Lindísimo jardín, vestíbulo, 2 salas, 1 habitación, comedor, baño, cocina con económica, w. c., cochera, gallinero, frutales. Revoques piedra, puertas y celosías cedro, yesos, mosaicos, aguas corrientes, instalación eléctrica, cloacas internas, etc., a 6 cuadras de la plaza, Güemes y 6 al Este y 7 al Norte de la estación, F. C. S. Visítese.
HOY DGO. 11 de marzo, a las 16, en la misma.—Juan A. Rúa y Cía. Ord. 12219. m4

En DEVOTO
7 Lotes para chalets
Adoquinado pago y tranvías 85 y 86 al frente. Nueva York, Av. Nacional y Concordia.
BASE $ 7 v|c., en 80 MESES
SIN INTERES
HOY, A LAS 15.30, ALLI
JUAN A. RUA y Cía.

Devoto, 7 lotes para chalets.— Bien situados, de magníficas medidas. Base 7 pesos v. c. en 80 mensualidades sin interés. Frente a las calles Nueva York, con adoquinado pago y tranvías 85 y 86, Av. Nacional y Concordia. A 1 1|2 cuadra de Av. San Martín y 4 de la plaza, c|uno, 11 por 35 y 12.64 por 40 vs. Recomendable por sus medidas, notable ubicación y condiciones de pago. Seña 3 mensualidades.
HOY DGO. 11 de marzo, a las 15.30, en los mismos.—Juan A. Rúa y Cía. Orden 12.216 m4

En Barracas, de la sucesión — Adela Galimberti de D'Elía, juzgado doctor Bunge, secretaría Etchegaray. Por división de condominio, sujeta a la aprobación judicial. Buena casa con cloacas y adoquinado pago! Olavarría 1919 y Herrera, a 1 cuadra de Av. Suárez y 3 de Montes de Oca. Base $ 9.000 incluídos 8.000 de 1 a 5 años, sala frente piedra, balcones y celosías, zaguán, cancel, 3 habitaciones, 1 pieza, cocina, w. c., 1 pieza madera, pileta, luz eléctrica, etc. 10 por 30 vs. Renta $ 90. Visítese.
HOY DGO. 11, a las 17, en la misma.—Juan A. Rúa y Cía. Ord. 12225. m4

Judicial — Retasado, 3 lotes— En Flores, Pedernera esq. Santander. Frente Sur y Oeste. A 1 cuadra de Varela (adoquinada). 8m66 a 8m95 por 16m45 y 17m60. Base retasada en un 25 o|o pesos 5 v. c. (pesos 3.75 los 75 dm. c.) Juez doctor Fernando M. Colombres, secretaría doctor Degreef, sucesión Félix Gutiérrez y Umpiérrez. Seña 8 o|o. Comisión 2 o|o.
EL DGO. 18 de marzo, a las 17.30 en los mismos.—Juan A. Rúa, Av. de Mayo 568|72. Orden 12.222. m4

AVISOS NUEVOS

Caseros: 37 lotes en 100 meses sin interés. Base, $ 4 por mes el lote. A 4 cuadras al O. de la estación F. C. P., frente a las calles Rivadavia, Moreno, Alzaga y Pringles. De 377 a 577 vs. Tren gratis de Retiro. Solicite planos y boletos a nuestra casa.
EL DGO. 1.° de abril, a las 15.30, en los mismos.—Juan A. Rúa & Cía., Av. de Mayo 568 al 72. Orden 12226. v13

Terreno sobre Av. Alvear. Cabello entre Lafinur y Acevedo, lindando con edificios. En la mejor ubicación, al lado del Jardín Zoológico y a 2 cuadras de las Avdas. Las Heras y Alvear. Entre moderna y compacta edificación; tranvías al frente y a todo rumbo. 10x24.64. Para petit hotel o edificio de pisos. Se liquidará sobre la ínfima base de $ 35 v|c. (incluídos $ 4.000 a 1 año).
EL DGO. 18, a las 16.30, en el mismo.—Juan A. Rúa y Cía. Ord. 12.234. m11

Ballester. Base $ 8 al mes en 80 meses, sin interés. 5 espléndidos terrenos a 3 y 5 cuadras de la estación F. C. C. A. 3 lotes: Independencia esq. San Martín, 11.55x23.08 y 2 lotes Independencia entre Paraná y Entre Ríos. 8.66x57.75 c|u. Magnífica ubicación y medidas para el chalet o casa quinta. Seña 3 mensualidades.
EL DGO. 18, a las 15.30, en los mismos.—Juan A. Rúa y Cía. Ord. 12.231. m11

En Mataderos: Terreno por pesos 200 al contado y $ 700 a 1 y 2 años. Base $ 3 v. c. Cosquín lindando con los números 2327 y 2337, entre Chascomús y Tandil (adoquinada), a 1 cuadra de Av. Chicago y 3 de Tellier, tranvías 45, 48 y 40 al subterráneo. 10x29.42 vs. En un barrio de gran porvenir, dotado de todos los adelantos.
EL DGO. 18, a las 16, en el mismo.—Juan A. Rúa y Cía. Ord. 12.233. m11

Floresta: Casa por $ 25 al mes. Zequeira 7083 y Cosquín. A 2 y 3 cuadras de Tellier y Av. Juan B. Alberdi (adoquinadas) y 8 de los tranvías 45, 48 y 40 al subterráneo. Base $ 2.000, única suma al contado y $ 25 al mes en 72 meses, sin interés. Las ofertas sobre la mensualidad. Jardín, 2 habitaciones, galería, cocina y w. c. 9x55 vs. Renta $ 60. Visítese.
EL DGO. 18, a las 15.30, en la misma.—Juan A. Rúa y Cía. Orden 12.227. m11

Sobre el Parque Avellaneda.— A 1 cuadra de Av. Directorio, plaza y Av. Olivera y 6 de J. B. Alberdi, tranvías 45 y 48, White 1374. Verja, jardín, 2 habitaciones y w. c. 10x21 vs. Base $ 3.000 ($ 1.200 a $ 14.07 al mes). Renta $ 50. Visítese.
EL DGO. 18, a las 16.30, en la misma.—Juan A. Rúa y Cía. Ord. 12.230. m11

A plazos: Delgado y Olleros.— La notable esquina de 17.15 vs. de frente al NO., con adoquinado pago, por 17v68 al SO., lindando con edificios. A 1 cuadra de las Avdas. Alvarez Thomas y Fco. Lacroze, completa red de tranvías, entre moderna y compacta edificación. Base $ 18 v|c., 1|2 al contado y 1|2 a 2 años.
EL DGO. 18, a las 16.30, en la misma. —Juan A. Rúa y Cía. Ord. 12.232. m11

2 terrenos: Uspallata 623|35.— Entre Piedras y Tacuarí. A 1 cuadra al centro de Av. Martín García, 2 de Av. Montes de Oca y 3 de Caseros. Base $ 22 v|c. 10x50 vs. c|u. En conjunto 1.000 vs. Tienen varias construcciones antiguas, cloacas y adoquinado pago. Recomendable para industria o edificios de renta.
EL DGO. 18, a las 17.30, allí.—Juan A. Rúa y Cía. Orden 12.223. m11

RUFINO DE ELIZALDE y Cía.

HOY a las 15
EN VILLA DEL PARQUE
74 LOTES

En Villa del Parque — 74 lotes en 80 mensualidades. Dan frente a las calles Bolivia, Santo Tomé, Empedrado y otras. En el paraje más alto de la capital. Barrio de cloacas, aguas corrientes y luz eléctrica. A 3 cuadras de Av. San Martín con tranvía en combinación con el subterráneo, a 6 de la estación del Pacífico y a una de Nazca, recién adoquinada. Venta sin base.
EL DOMINGO 11 de marzo, a las 16, en los mismos. Seña, 3 mensualidades y 3 o|o de comisión en el remate y 3 mensualidades más dentro de los 20 días. Planos, Sarmiento 337.—Rufino de Elizalde y Cía. m1

Av. Gaona, Campichuelo y otras —103 lotes a 4 años de plazo. Frente mismo al parque Centenario y con frente a la Avenida Gaona, Campichuelo, Otamendi, San Eduardo y Méndez de Andés. La fracción más notable y la única que queda sin dividir en aquel gran barrio, núcleo importante de casas de familia y centro de los grandes adelantos y de las grandes transformaciones edilicias; edificación moderna, amplias calzadas pavimentadas, tranvías eléctricos, servicios municipales y todo lo que significa progreso y adelanto tiene allí su más acabada expresión. Son 45.000 v. c. divididas en lotes de diversas dimensiones, todos adaptables a la edificación, pudiendo levantarse allí cualquier clase de construcción con la seguridad de obtener ventajas positivas. Base, pesos 12 la vara cuadrada, 20 o|o al contado y el saldo a uno, dos, tres y cuatro años de plazo. La venta comprende 103 lotes de 155 a 960 v. c., muchos de ellos con frente a la avenida Gaona y a la calle Campichuelo, las dos grandes arterias por donde se desenvuelve el movimiento de toda esa parte del municipio. Escrituras por ante el escribano señor Natalio Marchese.
EL DOMINGO 25 de marzo, a las 16, sobre los mismos. Títulos perfectos. Seña, 8 o|o. Comisión, 2 o|o. Planos e informes, Sarmiento 337.—Rufino de Elizalde y Cía. m6

HOY
Sobre las mismas
Judicial. Av. Crámer 2763
RAMOS MEJIA (F. C. O.)

Judicial — En Belgrano. Casa avenida Crámer 2763. Desocupada. A cuatro cuadras de la avenida Cabildo y del Tejar. Buena propiedad, bien situada y en barrio de familia. Base, $ 12.800 m|n. Terreno mide 8m66 de frente por 30m31 de fondo y 8m75 en el contrafrente. Cuatro habitaciones grandes, baño, cocina y dependencias.
EL DOMINGO 11 de marzo, a las 17, en la misma. Venta por orden del señor juez de primera instancia, doctor Honorio Szelagowski, secretaría Díaz Cisneros, en el juicio sucesorio de don Juan Santiago Wheeler. Visítese de 9 a 12 y de 14 a 18. Seña. 10 por ciento. Comisión, 2 o|o. Informes, Sarmiento 337.—Rufino de Elizalde y Cía. m7

En Ramos Mejía, F. C. O. — Una gran casa quinta y 3 terrenos, uno con construcciones. A 5 cuadras al Norte de la estación y con frente a la Av. Argentina y calles Suiza y Rawson. La casa consta de escalinata, vestíbulo, gran hall, sala, comedor, 4 habitaciones, pieza de servicio, baño, cocina, glorieta, etc. en terreno de 2.695 v. c. Base $ 20.000. Los terrenos miden de 600 y 760 v. c. Base $ 3 la v. c.
EL DOMINGO 11 de marzo a las 16, sobre los mismos. Seña 8 o|o. Comisión 2 o|o. Informes Sarmiento 337.—Rufino de Elizalde, y Cía. m3

En Ramos Mejía, F. C. O.— Los mejores terrenos de ese importante pueblo. La Cabaña. Parte de la quinta de Ramos Mejía de Elizalde, 100 lotes en 60 mensualidades. Con entrega inmediata. Base $ 2.50 la v. c. Situados a 3 cuadras de la estación Ramos Mejía, con servicio de trenes eléctricos y a 2 de la Av. Rivadavia. Terrenos altos, bien proporcionados y rodeados de edificación. Dan frente a las calles, Lavalle, Viamonte, Córdoba, Pueyrredón, Cabral y Las Heras.
EL DOMINGO 18 de marzo, a las 15, sobre los mismos. Seña 3 mensualidades y 2 o|o de comisión en el remate y 3 mensualidades más dentro de los 15 días. Inf. en n|casa, Sarmiento 337. m4

Para colonos — En General Villegas. El saldo de la antigua estancia San Jacinto de Frías. 911 hectáreas en 4 lotes. Campo especial para agricultura con buenas aguas. Distante 2 leguas de las estaciones Bunge y Gondra, del F. C. P. y a 4 de Banderaló del F. C. O. Base. $ 110 a 200 m|n. la hectárea, pagadero 40 o|o al contado y el saldo a 3 años de plazo, con 7 o|o de interés anual.
EL MIERCOLES 14 de marzo, a las 15, en nuestra casa, Sarmiento 337. Son los lotes 3, 5, 10 y 11 de un plano especial. Los lotes 10 y 11 están arrendados una parte a $ 22 la hectárea y parte a $ 6.40 la hectárea con contrato rescindible previo aviso de 60 días. Se visita por la estación Bunge. Escrituras por ante el escribano Dr. Mario A. Novaro. Títulos perfectos. Seña, 8 o|o. Comisión, 2 o|o. Informes, en nuestra casa, Sarmiento 337.—Rufino de Elizalde y Cía. m2

En San Justo, F. C. O., 45 quintas de tierra excepcional para verduras, con entrega inmediata. Con superficies de 7.700 a 8.100 metros cuadrados. Distante 20 cuadras de la estación San Justo, F. C. O., 8 de Casanovas, del F. C. Midland y a pocos metros de la Av. Provincias Unidas, que va directamente a Buenos Aires, lo que significa todas las ventajas deseables para el transporte de los productos. Venta sin base, pagaderos 1|2 al contado y 1|2 a un año de plazo, con 7 o|o de interés anual. Lindan con Etchecopar, Juan Rue, Jáuregui, Somariva y Casanovas.
EL DOMINGO 18 de marzo, a las 15, en San Justo, en el almacén de Domingo Massolo. Escrituras por ante el escribano señor Fernando Martire. Planos e informes en nuestra casa, Sarmiento 337.—Rufino de Elizalde y Cía. m11

Judicial—En Mar del Plata.— Varios terrenos muy bien situados.—1.° 8 lotes con frente a boulevard Constitución, España y Jujuy, a 2 cuadras del boulevard Independencia y del tranvía. Base, $ 8 los 75 decímetros cuadrados.
2.° Terreno próximo a la estación Sud, con frente a las calles Francia y Avda. Jara, en la manzana 2, de la chacra 37. Mide 8m66 en sus dos frentes por 36m60 en sus dos costados. Superficie 749m7560 c. Base, $ 1.40 los 75 dec. cuadrados.
3.° Terreno en la manzana 3, de la chacra 248. Mide 51m96 de frente al S. O. sobre la calle 45 por 43m30 también de frente al S. E., sobre la calle Viamonte; 51m96 en su costado N. E. y 43m30 en el costado N. O. Superficie 2.249 m. c. 5680 c. c. Base $ 0.60 los 75 dec. cuadrados.
EL DOMINGO 11 de marzo, a las 16, en nuestra sucursal en Mar del Plata, calle San Martín 2126. Venta por orden del señor juez Dr. Martín Abeleida, secretaría Rojas, en el juicio sucesorio de don Pedro Baralis. Las escrituras se otorgarán por ante el escribano Sr. Héctor Castañeda, Florida 32. Seña, 8 o|o. Comisión, 2 o|o. Informes en n|casa, Sarmiento 337.—Rufino de Elizalde & Cía. f45

En Mar del Plata — 3 lotes centrales, la esquina Buenos Aires y Rawson (con afirmado pago). A 4 cuadras de la estación nueva y muy próximos al Bristol y a la Rambla; miden 12v50 por 20 varas y 25x20. Base, $ 8 la v. c., 1|2 al contado y 1|2 a un año con 7 o|o de interés.
EL DOMINGO 11 de marzo, a las 15, sobre los mismos. Seña, 8 o|o. Comisión, 2 por ciento. Informes, en nuestra sucursal, en Mar del Plata, San Martín 2126 o en nuestras oficinas, Sarmiento 337.—Rufino de Elizalde y Cía. m2

Petit-hotel, Av. Luis María Campos 509, entre Leones y Estados, con tranvía al frente y muy próximo a la avenida Vértiz. Rodeado de buenos edificios. Base, $ 27.500 m|n., incluída una hipoteca de $ 25.193 m|n. con 8 o|o de interés. Mide 9v24 por 23v67. Ad corpus. Construcción de primer orden, hecha a todo costo; frente imitación piedra, buena carpintería, cielos rasos de yeso, celosías, galería de vidrio, patios de mosaicos, cloacas, etc. Distribución: Bajos, hall con escalera, sala, escritorio, comedor, toilette, despensa, cocina, etc. Altos: hall, 3 dormitorios, baño, cuarto de costura y pieza de servicio.
EL MIERCOLES 14 de marzo, a las 16 horas, en nuestra casa, Sarmiento 337. Títulos perfectos. Seña, 8 o|o. Comisión, 2 o|o. Otros informes en nuestras oficinas.—Rufino de Elizalde y Cía. m2

Callao 1421 y 1423 entre Las Heras y Juncal. Habitación y renta. En la gran calle que es centro de lujo y distinción y en medio de grandes palacios y de suntuosas mansiones. Edificio de altos constituído por dos casas independientes, amplias, cómodas, confortables y perfectamente distribuídas. Están desocupadas y listas para ser habitadas. Pueden producir $ 1 800 mensuales o sea $ 21.600 al año, es decir, el 13 1|2 o|o de renta. Base $ 160.000, incluída una hipoteca de $ 55.000 oro al 7 1|2 o|o, con vencimiento en noviembre de 1924.
DISTRIBUCION: Bajos: Hall con claraboya de vitraux, sala y antesala, escritorio, comedor, cinco dormitorios, 2 grandes cuartos de baño, cocina con económica e intermediario para agua caliente, antecocina; despensa, 2 piezas para sirvientes, lavadero y espaciosos patios con jardines.
ALTOS: Hall con vitraux, sala, antesala, escritorio, amplio comedor, jardín de invierno, cinco dormitorios, cuarto de vestir, dos cuartos de baño y despensa; en altos, dos dormitorios más y cuarto de baño, cocina con económica, montaplatos y terraza, dos piezas y baño.
TERRENO: 10 v. por 57v66. Ad-corpus.
EL MIERCOLES 21 de marzo a las 15, en nuestra casa, Sarmiento 337. Visítese de 10 a 12 y 14 a 17. Títulos perfectos. Seña, 8 o|o. Comisión 2 o|o. Informes, en n|oficinas.—Rufino de Elizalde y Cía. m9

Frente a Constitución. Terreno para edificar. General Hornos y Caseros. La esquina en 6 lotes. Frente mismo a la nueva estación en construcción del F. C. Sud y a 50 varas de la plaza. Para casas de negocio, depósitos o casas de renta no hay nada mejor, pues es el punto donde se obtienen las rentas más elevadas. Venta sin base, a dos años de plazo.
EL MIERCOLES 21 de marzo, a las 15 en n|casa, Sarmiento 337. Seña 8 o|o. Comisión 2 o|o.—Rufino de Elizalde y Cía. m10

Judicial — En Luján — Gran residencia, Avda. Humberto I No. 560, entre Las Heras y Biné. Mitre. Base $ 38.563.68 m|n.
EL DOMINGO 25 de marzo, a las 10.30, en la misma. Mide 28m60 de frente por 57m55 de fondo y 29 mts. en el contrafrente. Su edificio, rodeado de jardines, consta de dos plantas. La planta baja tiene la escalinata de acceso, pórtico, vestíbulo, sala, comedor con fumidir, 5 dormitorios, dos cuartos de baño, despensa, cocina, patio abierto, escalera de acceso al piso alto, dos piezas de servicio en altillo, sobre la despensa y cocina y sótano debajo de los mismos. Planta alta: Consta de sala de billar, fumoir, hall, cuarto de baño y tres amplias terrazas. En el ángulo N. O. del terreno se encuentra el garage con cochera y altillo, pieza de servicio y w. c. y separado un depósito de carbón y leña. Pozo semisurgente, con molino, ocupando el resto del terreno árboles frutales y plantas de adorno. Se halla arrendado con contrato hasta agosto de 1924, a razón de $ 180 mensuales. Venta por orden del señor juez Dr. Fernando M. Colombres, secretaría Dobranich, en el juicio sucesorio de Don Héctor Ildefonso Welch. Seña 8 o|o. Comisión 2 o|o.—Rufino de Elizalde y Cía. m11

A. BUGANEM y Cía.

HOY

UBICACION	BASE
CASTAÑON 758	$ 5.500
LAS CASAS s|n. terreno	" 16 v|c.
GENERAL PAZ al lado del No. 451, terreno	" 12 v|c.
THOMPSON, terreno ..	" 9 v|c.
EN BURZACO, 17 lotes	" 5 mes

Detalles en los avisos respectivos

En Flores. A 2 cuadras de Av. Directorio, 4 de J. B. Alberdi y 6 de Rivadavia y subterráneo, Castañón 758 entre Av. Merlo y Lobos. Base $ 5.500, a 5 años al 8 1|2 o|o. Verja, jardín, 3 habit., 1 pieza chica, cocina y w. c. Carpintería cedro, cielorrasos yeso, mármoles, mosaicos, cloacas, etc. Mide 10x38 vs. Tranvías 2, 5, 43, 45, 48 y 88. Visítese.
HOY DGO. 11 de marzo, a las 16, en la misma. m4

Base $ 9 v. c., a plazos, Thompson entre José Bonifacio y Directorio. Espléndido lote para construir la cómoda casa de familia o de renta. A 1 cuadra de Pedro Goyena. En lo mejor de Caballito. Mide 11.55x50.29 y 51.60 vs. Sup. 588.70 v. c. Adoq. pago. Tranvías 43, 45 y 48.
HOY DGO. 11 de marzo, a las 16.30, en el mismo. m4

Av. Boedo 1800, a 100 metros de allí. Base $ 16 v. c., a plazos, Las Casas entre Colombres y Castro Barros. A 1 cuadra de Av. Chiclana, 2 de Caseros y a 3 de Garay. Ideal lote de terreno, en un buen barrio de familias. Mide 10x21.80 y 21.96 vs. Superficie 218.82 v. c. Adoq. pago. Tranvías 19, 23, 47, 55 y 73.
HOY DGO. 11 de marzo, a las 17, en el mismo. m4

General Paz al lado del No. 451 entre Jorge Newbery y Maure. A 2 cuadras de Av. Cabildo y Federico Lacroze y a 3 de la estación Colegiales. Base $ 12 v. c., a plazos. Amplio lote en una buena ubicación. Mide 10x50 varas. Adoq. pago. Tranvías Lacroze al frente.
HOY DGO. 11 de marzo, a las 15, en el mismo. m4

HOY
17 Lotes
En BURZACO
BASE $ 5 POR MES EL LOTE
en 80 meses sin interés
A LAS 16, EN LOS MISMOS

17 lotes en Burzaco, F. C. Sud. Base $ 5 por mes el lote en 80 meses sin interés. A 3 cuadras al Sur de la estación, a 2 de la plaza e iglesia y de lo más importante de allí. Los lotes dan frente a las calles A. Alcorta, Mitre y otras. Sup. de 270 a 540 v. c. Condiciones de pago: 4 mensualidades en el acto del remate y 2 o|o de comisión, y 4 mensualidades más al entregar la libreta. Escrituras definitivas a los 20 meses, por ante el escribano Sr. Enrique Sinclair, Av. de Mayo 760.
HOY DGO. 11 de marzo, a las 16, en los mismos. m4

AVISOS NUEVOS

Llave en mano. Av. Neuquen 1131 entre Espinosa y Paysandú. En lo mejor de Caballito Norte. Base $ 12.000, de 1 a 5 años de plazo, con 8 o|o de interés. Muy bonita y bien construída. Verja, jardín, 3 habitaciones, baño, cocina y 1 pieza en altos. Moderna carpintería cedro, celosías hierro, yesos, mosaicos, luz eléctrica, cloacas y adoquinado pago. Mide 10 por 22 vs. Tranvías 84 y 85 combinación subterráneo. Visítese de 15 a 18 horas.
EL DOMINGO 18 de marzo a las 15.30, en la misma. v12

Desocupada. Av. San Martín 2890. A 20 metros. Melincué 2468. En lo mejor de Villa del Parque. Base $ 14.000, a 2 años de plazo, con 8 o|o de interés. Flamante edificio sobre tirantería de hierro. Sala y escritorio, zaguán, vestíbulo, 2 habitaciones, baño, hall, cocina, w. c., 1 pieza en altos y terraza. Puertas y celosías cedro, yesos, finos empapelados, mosaicos, luz eléctrica, cloacas, etc. Mide 10x35 varas. Tranvías 85 y 86 comb. subterráneo. Visítese. Llaves en Av. San Martín 2876.
EL DOMINGO 18 de marzo a las 16, en la misma. v12

Lindera a la anterior. Llave en mano. Melincué 2480 entre Av. San Martín y Gral. Artigas (antes Sud América). Base $ 12.000, a 2 años con 8 o|o de interés. Sala, frente piedra, zaguán, 3 habitaciones, cocina, despensa, w. c. y 1 pieza de servicio en altos. Buena carpintería, pisos pino tea, cielorrasos yeso, patio mosaicos, luz eléctrica, etc. Mide 14x34 vs. Visítese.
EL DOMINGO 18 de marzo a las 16, en la misma. v12

Casa quinta en Villa Ballester, F. C. C. A. Llave en mano. A 4 cuadras de la estación y al lado de la iglesia. Boulevard Ballester 399 esquina Lamadrid. En la parte más linda y preferida. Base $ 15.000, a 3 años de plazo con 7 o|o de interés. Moderna y amplia, sobre 3.520 v. c. Sala, comedor, 3 habitaciones, baño instalado, guardarropa, cocina con económica, antecocina con gran sótano, carbonera, w. c., pileta lavar. En cuerpo aparte: Cochera y 3 piezas. Amplios jardines, gruta, invernáculo, frutales y forestales. Buena carpintería, yesos, celosías hierro, mosaicos, luz eléctrica, gran molino marca Samson, etc. Mide 58x59.40 vs. Visítese. Hay cuidador.
EL DOMINGO 18 de marzo a las 17, en la misma. v12

Base 18 $ v|c. a plazos. Malabia esq. Castillo. Frente Sud Oeste. Llave en mano. A 1 cuadra de Av. Canning y 3 de Rivera. 1.320 v. c., con edificación que pueda rentar. Consta de 3 habitaciones, cocina, w. c. y un galpón. Espléndido block de tierra para subdividir en lotes. Mide: 38x49 y 33 vs. Ambos adoquinados pagos. Tranvías 12, 13, 87, 89, 94, 95, 96 y 97. Visítese.
EL DOMINGO 18 de marzo, a las 16, en la misma. v12

2 lotes. General Artigas (antes Sud América) entre Melincué y Nogoyá. A espaldas de Av. San Martín 2800. Base, $ 4 y 5 v|c. Mitad al contado y mitad a 2 años con 8 o|o de interés. Miden 11x44 vs. y 9x20 varas.
EL DOMINGO 18 de marzo, a las 16.15, en los mismos. v12

Llave en mano. Avda. San Martín y Gaona. A 100 metros de allí. Base, $ 11.000, de 1 a 5 años de plazo al 8 o|o de interés. Calle Nueva 838, entre Rojas y Parral. Flamante edificio sobre tirantería de hierro. Verja de mampostería y hierro, jardín, 2 habitaciones, comedor que cuadra, baño y cocina. Moderna carpintería cedro, yesos, mármoles, mosaicos, etc. Mide 11x31 vs. y 13.75 en el contrafrente. Tranvías 85, 86, 89, 94, 95, y 99. Visítese.
EL DOMINGO 18 de marzo, a las 15, en la misma.—A. Buganem y Cía., Av. de Mayo 963. v12

3 CASITAS
MATHEU esq. PAVON
2 con bases de $ 6.500 c|u.
La esq. $ 12.000 a plazos
El Dgo. 18 de Marzo allí

3 casas. Matheu 1496, Pavón 2391 y 2393|99 esq. Matheu. A 2 cuadras de la Av. San Juan y a 2 de Garay. Para los que buscan buena ubicación y dispongan de poco capital. Matheu 1496. Base $ 6.500. Consta de: Sala, zaguán, 2 habitaciones, cocina y w. c. Pavón 2391. Base $ 6.500. Sala, zaguán, 2 habitaciones, cocina, w. c. y pieza en altos. Pavón 2393|99. Base $ 9.000. Salón de negocio, 2 habitaciones, cocina y w. c. Todas tienen luz eléctrica, cloacas y adoquinados pagos. Las bases podrán quedar en hipoteca de 1 a 5 años de plazo con 8 o|o de interés. Tranvías 26, 40, 44, 56 y 58. Visítense de 14 a 17 horas.
EL DOMINGO 18 de marzo a las 17, en las mismas. v12

Base $ 6 v|c., a plazos. Luis Viale (antes Dungeness) al lado del No. 1252, entre Paysandú y Paramaribo. A 2 cuadras de Av. Gaona y 3 de Av. San Martín. Amplio lote de terreno, rodeado de buena edificación. Mide 10x51.94 y 52.68. Sup. 523.62 v|c.
EL DOMINGO 18 de marzo, a las 14.30, en el mismo.—A. Buganem y Cía. v12

En Lanús Este, F. C. Sud. — Llave en mano. Las Piedras 664, entre Córdoba y General Paunero. A 8 cuadras de la estación y a 1 de José C. Paz. Base, $ 6.000 a 5 años de plazo. Buen edificio, verja, jardín, dos habitaciones, comedor, baño, cocina y w. c. Moderna carpintería, cielorrasos, aguas corrientes, cercos pared, luz eléctrica, etc. Mide 7.35x37.52 vs. Visítese.
EL DOMINGO 18 de marzo, a las 16, en la misma.—A. Buganem y Cía., Av. de Mayo 963. v12

En Caballito. Desocupada. Sin estrenar. Planes 1178 y Cucha Cucha. Base, $ 12.000, a 5 años. 8 o|o interés. Verja, jardín, 2 habitaciones, comedor, baño, cocina, 1 pieza, terraza, etc., cloacas y adoq. pago.
EL DGO. 25 de marzo, a las 15.30, allí. 1p

Warnes 636|52. Base, $ 16 v. c., a plazos. Edificio antiguo de 2 plantas, sobre 2.120 v. c. Bajos: 12 habitaciones, comedor y dep. Altos: 6 habitaciones, etc. Mide 53x40 vs.
EL DGO. 25 de marzo, a las 15.30, allí.—A. Buganem y Cía. Av. de Mayo 963. 1p

Altos y bajos. Base, $ 8.000 a plazos. Frente a la estación Núñez. Llave en mano. Muy bonita. Frente imit. piedra; 3 de Febrero 2387 y M. Pedraza. Modernos detalles, cloacas, etc. Visítese.
EL DOMINGO 25 de marzo, a las 16, allí.—A. Buganem y Cía. Av. de Mayo 963. 1p

Petit hotel. Chacabuco 1452 y Brasil. A 3 cuadras de la plaza y estación Constitución. En pleno centro, situado en una ubicación sobresaliente y co-lindada del Sur. Moderno y lujoso, donde el buen gusto y una acertada distribución lo presentan como para agradar al más exigente. Desocupado. Sin estrenar. Base. pesos 30.000 que podrá quedar en hipoteca a 2 años de plazo, con 8 o|o de interés. Su esmerada construcción demuestra que no se ha omitido el menor detalle de confort y comodidad. Planta baja: Sala, antesala, comedor, hall y office. Entrepiso: Cocina, con económica y despensa. Altos: 3 amplios dormitorios, toilet, baño y guardarropas. Aparte: Departamento para el servicio. Luce: Bonito frente piedra, puerta calle hierro y cristal, zaguán con mármol negro, carpintería de primer orden, pisos parquets, empapelados importados, fina decoración, herrajes extranjeros y demás detalles que podrán apreciarse previa una minuciosa visita. Pavimento de madera, pago. Visítese. (Hay cuidador).
EL DOMINGO 25 de marzo, a las 17, en el mismo.—A. Buganem y Cía. Av. de Mayo número 963. v12

En Belgrano. Petit hotel. Desocupado. A espaldas de Av. Cabildo. Obligado 2270|74 y Mendoza. Base, 26.000 cédulas. Planta baja: Sala, hall, comedor, 1 dormitorio, baño, cocina y garage. Altos: Hall, 4 dormitorios, baño, terraza, etc. Mide 16x25 vs. Cloacas y adoq. pago. Visítese. (Hay cuidador).
EL DOMINGO 25 de marzo, a las 16, en el mismo.—A. Buganem y Cía. Av. de Mayo 963. v12

José A. Cetedo
Corrientes 622. U. T. 3776, Avda.

HOY
Quesada y Cabildo
(Terreno 12x39).
GALLO 2193
(Casita desocupada).
ANDES 350|52
(Altos y bajos, barata).
LEA:

Cabildo 2900, y estación Núñez. Medidas ideales, 12x39. Quesada entre Cabildo y Obligado. Adoquinado al frente. Sin base. 3a. parte al contado y saldo a plazos.
HOY DOMINGO 11 de marzo, a las 17, allí. 1p

Hoy. — En el Norte. — Un chiche. Gallo 2193. Sala, hall, escritorio, comedor, 3 dormitorios. Cocina en altos otra auxiliar en bajo. Baño instalado, dependencias de servicio independientes. Dista 3 cuadras de Santa Fe, Las Heras y Pueyrredón. Se entrega desocupada. Base, $ 10.000, toda a plazos.
HOY DOMINGO 11 de marzo, a las 15, allí. 1p

Hoy. — Corrientes 2100. — Con retasa. Altos y bajos. Andes 350 y 52. La mejor renta. En donde nadie vende. Base toda a plazos, $ 15.000. Salón de negocio y casita en altos. Visítese.
HOY DOMINGO 11 de marzo, a las 16, allí. 1p

Bustamante 255 y 257
Altos y bajos. Desocupada.
Para la mejor renta. Base $ 35.000, a plazos. Visítese.
El Dgo. 18 marzo a las 15.30
Allí

Cangallo 4400. Una casita barata. Arengreen 8. Desocupada. Base, pesos 6.200. Visítese.
EL DGO. 18 marzo, a las 15, allí. 1p

RIVADAVIA 10.300
con frente también
a YERBAL 5900
14 buenos lotes a plazos
Pidan planos
El Dgo. 18 Marzo a las 16, allí

Av. San Martín 2600. Linda casa, Empedrado 2331; 6 habitaciones. Base, $ 6.200 en cédulas.
EL DGO. 18 marzo, a las 14, allí. 1p

RIVADAVIA 5554
con frente también a J. B. Alberdi. 3 lindos lotes con frentes de 12 varas. Sin base, a plazos. Ya tenemos planos. Pídalos.
El Dgo. 25 de Marzo a las 15.30
Allí

Bahía Blanca e Indio. Esta esquina en 8 lotes. Sin base, en 60 meses.
EL DGO. 25 marzo, a las 15, allí. 1p

CABILDO 1282
Donde nadie vende. Buena casa. Mide 10x46. División condominio. Base $ 16.666.
El Dgo. 25 Marzo, a las 17
Allí

Avda. del Campo 1308 y 1302 esq. del Colegio. 2 lindas casas, una desocupada. A 30 pasos tranvías 88, 91, 95 y Lacroze. Adoquinado y cloacas. Sin base. a liquidar.
EL DGO. 25 marzo, a las 16, allí. 1p

Belgrano, Núñez (tren eléctrico). Sobre el andén y Cabildo. La esquina Obligado y Juana Azurduy, en 3 lotes de mucho frente y poco fondo. Sin base. Hay planos.
EL DGO. 25 marzo, a las 17.30, allí. 1p

Núñez. A 200 metros estación y 300 Cabildo. Terreno esquina Arcos e Ibera, 10x20, ideal. Sin base. Hay planos.
EL DGO. 25 marzo, a las 18, allí. 1p

AVISOS NUEVOS

Ramallo y Pintos. Lo mejor de Saavedra. 20 notables lotes en 100 mensualidades con título inmediato. Pidan planos.
EL DGO. 1.° abril, a las 14, allí. 1p

Superí entre Besares y Ruiz Huidobro. En Saavedra. 8 lotes en 100 meses, con título en seguida. Pidan planos.
EL DGO. 1.° abril, a las 14, allí. 1p

Belgrano. Andén est. Coghlan. Un chalet desocupado. Amplio, de 2 plantas, Monroe 4006 esq. Tronador. Sin base, con 70 o|o del importe de la venta en hipoteca. Visítese. Pida fotografías.
EL DGO. 1.° abril, a las 16, allí. 1p

En Pueyrredón. En las lomas de Villa Urquiza. Gavilán, Constituyentes, Vallejos y otras. 30 notables lotes entrando 4 esquinas y una casa de 6 piezas. Sin base, en 60 mensualidades, tanto los terrenos como la casa. Soliciten planos.
EL DGO. 8 de abril, a las 15, allí. 1p

En Villa Devoto. La esquina Allende y Navarro en 4 lotes. A 5 cuadras de la estación. Sin base, en 60 meses. Soliciten planos.
EL DGO. 8 abril, a las 16, allí. 1p

Triunvirato 700. — La esquina Warnes y Monte Egmont en 3 pequeños lotes, con adoquinado y vereda. Sin base, en 48 meses, sin interés.
EL DGO. 8 abril, a las 17, allí. 1p

Monte Dinero y Morelos. — Esta esquina en 7 lotes, con un frente adoquinado. Sin base. Mitad contado y resto en cuotas cada 6 meses.
EL DGO. 8 abril, a las 17.30, allí. 1p

J. E. CAMPOS
v11

Espléndida casa desocupada. Por su ubicación, amplitud y comodidades, es ideal para habitar; por su bajo precio, es el mejor negocio que pueda ofrecerse para renta. Liniers 1430: A dos cuadras de San Juan y de Boedo, las dos grandes Avdas. del Sur. Con tranvías en combinación con el subterráneo. Base, $ 20.000, a plazos. Muy barata!
EL DOMINGO 11 de marzo, a las 17, allí. Mide 10 varas por 40v34. Recién pintada y empapelada. Elegante frente imitación piedra, sala y comedor muy grandes, cuatro hermosos dormitorios, baño, galería, lavadero, etc. Cloacas, luz eléctrica, campanillas, adoquinado pago. Visítese de 9 a 11 y de 15 a 17. Informes, San Martín 92.—J. E. Campos. m4

Con cédulas y desocupada — Hermosa casa en Belgrano, nueva, alegre, con gran jardín. A dos cuadras de la estación Coghlan y a media cuadra de la avenida Monroe, calle Estomba 2421. Base pesos 7.000, incluso 5.800 cédulas.
EL DOMINGO 18 de marzo, a las 17. Mide 11.46 vs. por 30. Cuatro hermosas piezas en cal, galería, baño, puertas cedro, luz eléctrica, cloacas. Visítese todo el día. Informes, San Martín 92.—J. E. Campos. m11

También con cédulas y desocupada.—Al lado de la anterior, Estomba núm. 2415, esquina Blanco Encalada. Base, $ 9.000, incluso 7.200 cédulas.
EL DOMINGO 18 de marzo, a las 17. Mide 11.54 por 30. Edificio muy sólido. Cuatro lindas piezas con ventanas a la calle, galería, baño, puertas y celosías cedro, cloacas, luz eléctrica. Visítese todo el día. Informes, San Martín 92.—J. E. Campos. m11

José María Daneri

Patricios 1467 y 71, esq. Alvarado 1311. Magnífica propiedad de renta y 3 notables terrenos con construcciones, en la mejor ubicación de Boca y Barracas. Dimensiones adaptables a la vivienda, taller, fábrica o comercio. Con grandes facilidades de pago. Distribución: Lote A. Patricios 1467. Edificio de altos. En la planta baja amplio local para taller o depósito. Altos: 4 piezas, vestíbulo, cocina, escalera de mármol, frente imitación piedra. Superficie 542.30 v. c. Base $ 8.500 al contado y 35.000 $ a plazos. Lote D. Alvarado, contiguo al anterior, ... Terreno 10x30 v. Base, $ 2.500 al contado y 15.000 a plazos. Lote C. Patricios esq. Alvarado, 344.50 v. c. Base, $ 4.000 al contado y 20.000 $ a plazos. Lote D. Alvarado, contiguo al anterior, 175.65 v. c. Base, $ 2.000 al contado y 3.000 a plazos.
EL DOMINGO 18 de marzo, a las 16, en los mismos. 1p

En la Boca: Alvarado 1023.— Casa de madera, compuesta de: 5 habitaciones, 2 cocinas, galería, w. c., pileta, adoquinado pago. Base, $ 2.000 al contado y 9.000 a plazos.
EL DOMINGO 18 de marzo, a las 15.30 en la misma. Títulos perfectos. Seña 8 o|o. Comisión 2 o|o. Informes en mis oficinas, Av. de Mayo 605, U. T. 5397 Av. — José María Daneri. 1p

Enrique Feoli

Villa Devoto. Hoy, a las 15 y 30. Tequendama e. Segurola y Sanabria, 8 lotes de 10x56.80 vs. A 1 cuadra del Lacroze y a 2 1|2 de los Nos. 85 y 86. Base, 15 $ por mes el lote. Planos, Reconquista 144. 1p

Fernández y Gachassin

En Flores. 2 lotes, calle Camacuá entre Avenida Campana y Recuero. Compuestos de 339 y 420 vs. Base $ 5 v. HOY, a las 16 (4 p. m.), en los mismos. 1p

Adolfo Calvete

Con 15.000 cédulas! En Belgrano. Confortable casa de familia. Llave en mano. Remataré.
EL DOMINGO 18 de marzo, a las 16 horas, sobre la misma. Calle Gral. Paz 1236, entre Zabala y Loreto. Con 5 habitaciones (2 en altos), hall, baño, cocina cloacas, vereda mosaico y adoquinado pago. Construcción moderna de primer orden. Terreno mide 10 varas de frente por 51 de fondo. Base definitiva para liquidar de verdad, $ 25.000 m|n. Pueda visitarse de 8 a 18 horas. Títulos perfectos. Seña 8 o|o. Comisión 2 o|o. Informes Av. de Mayo 695.—Adolfo Calvete. m11

Fco. J. Tancredi

HOY
a las 14.20 saldrá el tren gratis para el remate de los 550 lotes de
V. BALLESTER
Léase v11

En V. Ballester, F. C. C. A.— 550 lotes en 100 meses, sin interés, con frente a la Av. Alvear y otras. Base, $ 5 por mes el lote, con premios de edificación, seguro de vida, libres de todo impuesto municipal hasta el 24 de agosto de 1924, condiciones liberalísimas para empleados nacionales y ferroviarios, etc., cédulas hip. 3 cuotas de desembolso, posesión y escrituras inmediatas. Escrituras definitivas por el escribano Próspero Llantada, Sarmiento número 385.
HOY DGO. 11 de marzo, a las 15 h., sobre los mismos. Tren gratis de Retiro a las 14.20. Solicítense boletos y planos en mis oficinas, Talcahuano 481. U. T. 4085, Lib. v11

Arturo Demarco

Base $ 15 la vara. — Terreno central, en Flores, Calle Ramón L. Falcón entre San Pedrito y Quirno. Compuesto de 10 varas 57 cts. de frente por 62 varas 90 de fondo y 10 varas en el contrafrente, adoquinado pago, cerco y entre edificios.
EL DGO. 18 de marzo, a las 17. Datos, Bmé. Mitre 720. m11

Carlos Magnoni

Judicial. — Por disposición del señor juez en lo civil doctor Juan Carlos Lagos, secretaría del doctor Urdapilleta, autos caratulados Juan Popolizio, su sucesión; se hace saber por el término de 15 días, en los diarios "Boletín Judicial" y LA PRENSA, que ha sido designado el martillero don Carlos Magnoni, para que proceda a la venta en subasta pública el día 11 de marzo de 1923, a las 16 horas (4 p. m.), sobre los mismos. En San Miguel, F. C. P., provincia de Buenos Aires, la manzana número 7 del plano Municipal del mismo pueblo, compuesta de una extensión total de 12.621 metros 2303 c. y dividida en seis lotes, cuyas medidas son las siguientes: Lote 1, cuyos frentes dan a las calles Coronel M. Fraga y Rocca, con la superficie total de 2.113 m. 8924 c., tasación judicial $ 1.20 el m. Base de venta $ 0.80 el m. o sea 2|3 partes de su tasación. Lote No. 2, con frente a las calles M. Fraga y España, superficie 2.111 m. 1.600 c., tasación $ 1.55 el m. Base 2|3 partes de su tasación o sea $ 1.03 el m. Lote No. 3, con frente a la calle Rocca, superficie 2.085 m. 5.630 c. Tasación $ 1.00 m. Base 2|3 partes o sea $ 0.67 el m. Lote No. 4, con frente a la calle España, superficie 2.085 m. 5.630 c. Tasación $ 1.55 el m. Base 2|3 partes o sea $ 1.03 el m. Lote No. 5, con frente a las calles Tte. Cnel. P. Farías y Rocca, superficie 2.112 m. 8.924 c. Tasación $ 0.80 el m. Base 2|3 partes o sea 0.54 el m. Lote No. 6, con frente a las calles Tte. Cnel. P. Farías y España, superficie 2.111 m. 1.600 c. Tasación $ 1.55 m. Base 2|3 partes o sea $ 1.03 el metro. El comprador abonará en el acto del remate el 8 o|o de seña y a cuenta de precio 2 o|o de comisión. Las escrituras serán otorgadas ante el escribano público de la capital federal, don Antonio González. Por más datos en los Tribunales o al martillero en la Galería Güemes. Edificio Supervielle, U. T. 6249, Av. Solicite planos. Buenos Aires, febrero 19|923.—José L. Urdapilleta. v11

Angel Vélez y Cía.
HOY

En Avellaneda. Dos casas que se rematarán como terrenos. Calle Gral. Domínguez Nos. 748 y 780, entre García y Fraga, con tranvía eléctrico al frente, a 2 cuadras de la estación Avellaneda, F. C. S. y a 1 de la Avda. Pavón, dos lotes con vereda, pared de cerco, 2 habitaciones, cocina y w. c., todo de material, existiendo a más en uno de ellos una casilla de madera. Mide cada lote 11v56 de frente por 65v23 de fondo. Afirmado pago. Base $ 14 vara cuadrada.
HOY DOMINGO 11 de marzo, a las 15 horas, en los mismos. 8 o|o a cuenta de precio. 2 o|o de comisión. Prospectos e informes en nuestra casa, Sarmiento 452.—Angel Vélez y Cía. m3

Campo con riego. En la provincia de San Luis, departamento de Junín, partido de Lomita. 5.101 hectáreas de campo que forman el establecimiento "Las Tres Marías", sobre el pueblo de Lafinur. Alambrado por tres costados y dividido en 4 potreros, casa estancia de material, galpones, casa de mayordomo y poblaciones para peones, corrales, monte de frutales. Campo de tierra negra, llano en su totalidad, regado por el río Conlara en una superficie de 2.500 hs. y produciendo buenos pastos de engorde. Hay actualmente 30 hs. alfalfadas y 50 hs. en preparación al mismo objeto, las que cuentan con acequia propia derivada del mencionado río. Existen unas 300 a 1.000 hectáreas de bosque de buenas maderas. A parte de las aguas del Conlara, que riegan sus tierras y surte a sus aguadas, existen 10 pozos, 2 represas, 1 pozo semi-surgente con caño de 4", malacate y depósito de 3.000 litros, siendo todas sus aguas muy buenas. Ubicación: Dista 4 leguas al SO. de Villa Dolores, de Córdoba, 3 de Conlara, F. C. P., y 2 y 1|2 de la estación "Los Cerrillos", que será librada próximamente al servicio público. Linderos: Al N.: F. Mercado, sucesión Meneses y otros; al E.: pueblo de Lafinur, en parte y T. Funes; al S.: O. Funes y al O.: sucesión de Britos.
EL VIERNES 23 de marzo, a las 14 horas, en nuestra casa. Base, $ 15 m|n la hectárea, pagadero el importe, $ 50.000 al contado y el saldo que resulte a 1, 2 ó 3 años de plazo, 7 o|o de interés. El campo tiene mensura judicial. Entrega inmediata. Para revisarlo dirigirse al mismo establecimiento por la estación Villa Dolores de Córdoba. 8 o|o a cuenta de precio. 2 o|o de comisión. Mayores informes y planos en nuestra casa, Sarmiento 452.—Angel Vélez y Cía. m10

L. e I. Márquez

Bulnes 1630 entre Soler y Paraguay, preciosa casa moderna y lujosa de dirección cuidada y que se distribuye así: frente imitación piedra, zaguán con revestimiento, gran hall con paneaux y espejos, 2 salas, 3 dormitorios, comedor, baño instalado completo, cocina, otro hall, pieza de servicio, gran terraza y dependencias. Base $ 25.000, incluso una hipoteca de $ 12.000. Remataremos
EL DOMINGO 18 de marzo a las 17, en la misma. Después más detalles. Más datos a n|oficinas, Perú 116, U. T. 5356, Rivadavia.—L. e I. Marquez. v12

Alberto D. Justo
HOY

En Martínez. En las barrancas lo más valioso entre las grandes residencias. A una cuadra del camino de automóviles. 2 cuartos de manzana de 2.860 y 2.542 varas cuadradas, respectivamente. Dan frente y forman esquina a la calle Félix Alzaga y José C. Paz y F. Alzaga y Quintana. Venta decidida con la bajísima base de $ 3 la v. c., donde se ha vendido a 12. Pago 1|3 parte al contado, 1|3 a un año y 1|3 a dos años, sin interés.
HOY DOMINGO 11 de marzo, a las 16.30, sobre los mismos. Escribano F. Delucchi.—Alberto D. Justo, 25 de Mayo 81. m4

En Martínez. 3 lotes unidos. A una cuadra de la Av. Centenario. En la manzana G. números 25, 26 y 27. Entre edificios. Calle Italia entre Sarmiento y F. V. López. Base $ 1.50 la v. c., pagadero mitad al contado y mitad a un año de plazo, sin interés. Escribano señor F. Delucchi.
EL DOMINGO 11 de marzo, a las 16.30, sobre los mismos.—Alberto D. Justo. m4

En Olivos. Terreno calle Borges entre Juan de Garay y Porvenir. A 3 cuadras de la Avenida Centenario. 20 varas por 40. Venta sin base. Mitad al contado y mitad a un año de plazo, sin interés.
EL DOMINGO 11 de marzo, a las 15, sobre los mismos. Más datos 25 de Mayo 81.—A. D. Justo. m4

Casa Junín 1333. — El barrio preferido para vivir. A un paso de Calla, Santa Fe, Las Heras, etc. Casa chiche, para corta familia. Con cédulas y a plazos. Mide 10x20 varas, Ad corpus. Consta de un sólido edificio compuesto de hall, 4 habitaciones principales, cuarto de costura, pieza de servicio, 1 terraza, gran estufa, etc. Todo en perfecto estado y confortable. Base $ 35.000, incluídos 25.000 cédulas que el comprador tomará a su cargo, abonando el excedente mitad al contado y mitad a un año de plazo e interés del 6 o|o. De modo que esta propiedad se vende con un desembolso insignificante al contado. Visítese de 16 a 18. No tiene cartel al frente.
EL DOMINGO 18 de marzo, a las 16, en la misma. Más datos 25 de Mayo 81. —Alberto D. Justo. m11

A. Esteve y Cía.
Vera 824 — U. T. 2797, Mitre

Casita chiche como para novios. Prep. para altos. Sin estrenar, con llaves en mano. Avdas. Ciriboni y J. Newbery, allí. Calle Charlone 398. Base $ 9.000 a plazos. Sala, 3 habitaciones, baño, cocina, galería de material, c. de cedro, celosías, c. de yeso, cloacas, adoq. pago, etc. Visítese. Está desocupada.
EL DOMINGO 18 de marzo a las 16. Allí. 1p

Terreno con base de $ 1.50 v|c. En 60 meses. Sin interés. En Flores, Calle Avelino Díaz entre Esteban Bonorino y Lautaro, 1 c. del tranvía 48 comb. subt.
EL DOMINGO 18 de marzo, a las 15, allí. 1p

G. M. Pavia

Judicial — Campo en el Chaco. Departamento Resistencia. Son 751 hectáreas, 38 áreas, 90 centiáreas ubicadas en las colonias Juan Penco y Popular. Entre las estaciones Laguna Blanca y Makallé (F. C. C. N.). A una hora de la ciudad de Resistencia. Tierra apta para agricultura y ganadería. Base, $ 16.658.75. Al contado.
EL JUEVES 15 de marzo, a las 15, en el salón de ventas, Rivadavia 639, venderé de acuerdo con el siguiente

EDICTO JUDICIAL

Por disposición del señor juez de primera instancia en lo civil, doctor Fernando Klappenbach, secretaría del autorizante, se hace saber por quince días, que en el juicio Banco de la Provincia de Buenos Aires contra Emilio y Adolfo Svriz, ha sido designado el martillero Gregorio M. Pavia, para que proceda a la venta el día 15 de marzo a las 15, de un campo en el territorio nacional del Chaco, colonias Popular y Juan Penco, compuesto de 751 hectáreas, 38 áreas, 90 centiáreas y designado con las chacras números 107, 108, 109, 110, 149, 150 y fracción A. y B. de la número 120; A. y B. de la 121; A. y B. de la 160 y una pequeña fracción comprendida entre el ejido de las chacras del pueblo Juan Penco, la fracción A del lote 160 de la Colonia Popular y de las picadas divisorias de las colonias Popular y Juan Penco, con la base de $ 16.658.75. Autorízase al martillero a exigir, del que resulte comprador, el 8 o|o a cuenta de precio y el 2 o|o de comisión. Más datos, en el escrit. del martillero, Rivadavia 639.—Buenos Aires, 20 de febrero de 1923.—Firmado: Carlos A. Alcorta, G. M. Pavia. m1

P. D. Zibecchi

UNA BUENA OCASION

Casa, Triunvirato y Serrano No. 457-59. consta de: sala negocio, tres dormitorios bajos y dos altos, comedor, cocina, cloacas, aguas corrientes, cielorrasos de yeso, patio mosaicos, luz eléctrica, etc. Mide 10x35 vs. Base $ 20.500, incluyendo 10.000 cédulas. Renta mensual 250 $ m|n.
HOY DOMINGO 11 de marzo, a las 17 horas, en la misma. Seña 8 o|o. Comisión 2 o|o. Informes, Lavalle 1429. 1p

V. S. Vinelli

En Villa Devoto amplios terrenos, Marcos Sastre entre Gualeguaychú y Mercedes, a 8 cuadras de la estación y tranvías 85 y 86, a una del adoquinado. Paraje alto y de porvenir. Base, $ 1 vara.
HOY DOMINGO 11 de marzo, a las 16, allí. Títulos perfectos. No hay cartel. Más informes, a San Martín 284, U. T. 0913, Avda. — V. S. Vinelli. m7

Casa y terrenos en San Justo F. C. Oeste; Catamarca y Santa Fe, a 4 cuadras de la estación y una de la Av. de Mayo (macadamizada). La casa con 4 amplias piezas y dependencias, en terreno de 1.150 vs. cds., con base de $ 4 la vara, y los lotes sin base.
EL DGO. 18 de marzo, a las 16, allí. Planos, a San Martín 284.—V. S. Vinelli. v12

A. FIORITO Hnos. y SAMBRIZZI
Perú 166 — Vieytes 1999 — U. T. 2256, Avda.

Hoy — Llave en mano, en V. Urquiza. Constituyentes 4872, 1 paso del boulevard América, 3 cuadras del tranvía 86 y 6 de la estación. Dos salas, dos dormitorios, pieza de servicio y dependencias. Muy buena construcción, tirantería de hierro, azotea. Base, $ 10.000, incluso 7.000 en mensualidades.
A LAS 18 horas. 1p

Hoy — Lotes en mensualidades, en Avellaneda. Villa Porvenir. Jujuy entre E. Ríos y Pozos, 2 lotes en 80 mensualidades de $ 30 y 40. V. Fiorito, esquina, en dos lotes, P. de la Patria y Chile. Base, $ 7.000.
A LAS 14 horas. 1p

Hoy — Central. Moderna casa habitación, con amplias comodidades, Deán Funes 950, 1 paso de las Avdas. San Juan e Independencia. Zaguán con revestimiento, vestíbulo de vidrios, sala, cinco dormitorios, comedor, 2 piezas de servicio y dep. Frente imitación piedra, pisos tea, cielorrasos, patios mosaicos, etc. Base, $ 25.000.
A LAS 16 horas. 1p

Hoy — Preciosa esquina gran galpón, garage y casa habitación en el centro de Piñeyro, Avellaneda, Girbone esq. Agüero, frente al tranvía 24, próximo a la estación Avellaneda y Avda. Pavón y Rivadavia. Muy buena construcción de material. Base, pesos 15.000 incluso 10.000 en mensualidades.
A LAS 15 horas. 1p

Hoy — Con grandes facilidades, Tasso 2630. Próxima al hospital Tornú y Avda. Donato Alvarez y Del Colegio. Casa con sala y habitación y dependencias. Puerta de negocio. Base, $ 3.000 en mensualidades.
A LAS 17 horas. 1p

Lugano. Frente a la estación. 60 lotes y 1 casa, en 100 mensualidades. Calles Murguiondo y Sayos. Oliden y Zuviría. Con adoquinado y ómnibus a Mataderos.
DGO. 18 de marzo, a las 15. 1p

Casa quinta y 30 lotes, en 100 mensualidades. N. Videla y M. Quintana. Quilmes. Sobre la estación. 20 lotes sobre adoquinado en Bernal, Belgrano y Las Heras-Bernal, frente al tranvía 22.
DOMINGO 25 de marzo. 1p

Gran propiedad en Barracas. Vieytes 1253|57. $ 45.000, con grandes facilidades. 150 lotes en Bernal y casa quinta, en mensualidades. Avda. Vicente López y Castelli, con adoquinado y tranvía 22.
DGO. 1o. de abril. 1p

Judicial — Villa Seminario. 46 lotes en 80 mensualidades, frente al tranvía del Puerto. 5 lotes en Lanús, 3 Sargentos y Gral. Rodríguez, en mensualidades. Casa sobre la Avda. Mitre. Avellaneda, San Martín 2053, $ 8.000, con grandes facilidades. Casa Basavilbaso 1741. Villa Ideal, Avellaneda, en mensualidades.
DGO. 8 de abril. 1p

J. R. Riglos
HOY

En Lanús. Casa a 3 cuadras de la est. al Este, llave en mano. Calle Las Piedras 110, entre Santa Rosa y San Carlos, 2 habit., baño, cocina, galería y demás dependencias. Libre de inquilino. Base, pesos 6.000, remataré:
EL 11 de marzo, a las 15. v11

En Lanús. Casa a 4 cuadras de la est. al Este, llave en mano. Calle Basavilbaso 4663, entre Margarita Wield y Las Piedras, 3 habit., baño, cocina, galería y toda clase de comodidades. Base, $ 7.500, remataré:
EL 11 de marzo, a las 17. Más datos, Av. Dr. J. C. Paz 250, Lanús, U. T. 74. v11

En Lanús. 53 lotes de terreno en 100 mensualidades, frente al tranvía del Puerto de plaza de Mayo y Retiro a Lanús, a 10 cuadras al Oeste de la estación del F. C. y próximos a la Quinta de Toscano, Av. Buenos Aires, Calles Santa Fe, Garibaldi, Fortuna y otras. Rodeados de compacta y buena edificación, con alumbrado eléctrico público y en breve con calle pavimentada y tranv. electr. a la estac. Escrituras y posesión en seguida. Base $ 3 por mes el lote, desembolso solo 2 cuotas. Remataré
EL DGO. 18 de marzo, a las 15. Datos y planos, Av. Dr. J. C. Paz 250. Lanús, U. T. 74. v12

AVALOS, SALAZAR y Cía.
v18

En Caballito. — Yerbal 744, (e) Rojas y Colpayo, a 1 cuadra de la est. y media de la est. Caballito del tren eléctrico del F. C. O. Casa habit. en un terreno de 10.70x50 vs. Sup. 535 v|c. y compuesta de sala, 4 dormitorios, comedor, cocina, lavadero, w. c., pieza servicio, sótano, patios mosaico, pisos pino tea, buena carpintería, cielorrasos de yeso, gran zarzo de parra, etc. Base, pesos 22.000 m|n.
EL DOMINGO 18 de marzo, a las 16, allí misma. Venta ad corpus. Títulos perfectos. Seña, 8 o|o. Comisión, 2 o|o. Informes, Rivadavia 814. — Avalos, Salazar y Cía. v18

FURST ZAPIOLA y Cía.
v18

PARA EDIFICAR EN SEGUIDA

Una manzana en lotes sobre la Avenida San Martín, con los tranvías Nos. 85 y 86, combinación subterráneo.

Sin base a tanto la mensualidad

CON 10.000 LADRILLOS GRATIS POR LOTE

El Domingo próximo, a las 15, bajo carpa

Planos en nlcasa, Reconquista 434
FURST ZAPIOLA Y Cía.

Sobre la Avenida San Martín. La manzana comprendida por las calles Baldo, Andrés Lamas, Gavilán y Elizalde, dividida en lotes cuyas superficies varían entre 135 y 375 metros cuadrados, y en un buen núcleo de edificación moderna. Están estos terrenos a sólo 3 cuadras de la Avenida San Martín, adoquinada y con los tranvías Nos. 85 y 86 con combinación al subterráneo, y próximo a la estación "La Paternal" (F. C. P.), y a la Avenida Bella Vista (hoy Tte. Gral. Donato Alvarez). Venta sin base, a tanto el lote por mes, en mensualidades, sin interés, y con 10.000 ladrillos gratis por lote. Con escrituras definitivas e inmediatas. EL DOMINGO 18 de marzo, a las 15, sobre los mismos terrenos y bajo carpa. Seña 3 mensualidades y 3 ojo de comisión. Pidan planos en nuestra casa, Reconquista 434.—Furst Zapiola y Cía. m4

10.000 hectáreas en Neuquén. En 2 lotes. Buen campo en el deslinde de las gobernaciones de la Pampa y Río Negro, y lindando con la Colonia Catriel, sección XXVIII, letra B, lote 5. Base real, $ 1.30 la hectárea, pagaderos mitad al contado y mitad a 1 año. (Con $ 2.250 en mano se compran 3 leguas) EL JUEVES 15 de marzo, a las 15, en nuestra casa, Reconquista 434, donde pueden solicitarse planos y datos.—Furst Zapiola y Cía. m4

J. Andrés Mascheroni

HOY

Caballito esquina Méndez de Andés, a subterráneo, a sólo 20 minutos de plaza Mayo. Sup. 568v.c.15. Base $ 15 v. c. Adoquinado pago.
HOY DOMINGO 11 de marzo, a las 16, alll.
Raymundo esq. San Eduardo, a subterráneo. Sup. 338,48 v. c. Base $ 15 v. c. Adoquinado pago.
HOY DOMINGO 11 de marzo, a las 16.30, alll.
[illegible] 1884, e. San Julián y San Matías, Donato Alvarez y Av. San Martín. Sup. [illegible] v. c. 18. Base $ 4.15 v. c., a plazos.
HOY DOMINGO 11 de marzo, a las 17, alll. Títulos perfectos. Escrituras por el escribano G. Tirigall. Seña 8 ojo. Comisión 2 ojo. Informes al señor de Paolis, Gaona [illegible] o al escritorio Cangallo 521.—Mascheroni. v11

F. Constenla

En Avellaneda. Casa para renta. A 6 cuadras de Mitre, del Riachuelo, Mercado Central de Frutos y frigorífico La Blanca. Calle O'Gorman No. 729. Esta propiedad está ocupada por la escuela 26. Edificio: sala, tres piezas y dos cocinas de material, cuatro piezas de madera, un gran [illegible] 10 varas por 50. Todo el terreno está edificado. Base $ 5.000.
EL DOMINGO 11 de marzo, a las 16 [illegible] Datos, Mitre 7, Avellaneda. v11

A. Guaragna y Cía.

Venezuela [illegible] U. T. [illegible] Avenida

HOY

Avenidas Rivera, Canning y Río Janeiro, rodeada la esq. Lavalleja 1045, a 20 pasos de Rivera. 10x50 varas. Paraje alto y con más de 20 líneas de tranv. Edificio sólido que consta de [illegible] con entrada para vehículos, 5 amplias habitaciones, cocina, baño y w. c. Cloacas y adoquinado pago. Base $ 15.000, con facilidades.
HOY DGO. 11 de marzo a las 17.30, alll. 1p

Rivadavia y Lacarra, a 2 cuadras, Bogotá 4374/78. Mide 10x33 varas. Edificio sólido y moderno; consta de gran salón (actualmente negocio), tres dormitorios, comedor, baño, cocina, zaguán, galería, etc. Cloacas, sótano. Base $ 10.000 a plazos. Es muy barata y recomendamos visitarla.
HOY DGO. 11 de marzo a las 16.30, alll. 1p

CORRAL y LAURIA
JUDICIALES
HOY

Judicial. — 5 propiedades de renta y habitación, en ubicaciones descollantes. Por orden del señor juez de lo civil, Dr. Juan C. Lagos, secretaría del Dr. Pedro F. Funes, en la sucesión de doña Catalina Lacrampe de Porcel. Las remataremos ad corpus, con bases de las tasaciones de la Contribución Territorial, y cobraremos el 8 ojo a cuenta del precio y el 2 ojo de comisión.
EL DOMINGO 11 de marzo, en el siguiente orden:
A LAS 15: CHILE 2578/82, entre Alberti y Saavedra, compuesta de 12 departamentos de 3 a 5 piezas y dependencias. Mide 15m557 de frente por 34m840 de fondo y 14m328 en su contrafrente. Base, $ 45.000.
A LAS 15.30: INDEPENDENCIA 2369/71, entre Pichincha y Matheu. Edificio moderno de altos y bajos. Se compone de sala, vestíbulo, comedor, 4 dormitorios, baño, cocina, depósito, w. c., 2 piezas de servicio en cada planta, existiendo en la alta, además, un escritorio al frente. Mide 1m66 de frente por 34m64 de fondo. Base, $ 40.000.
A LAS 16: JUJUY 853, entre Independencia y Estados Unidos. Compuesta de sala, 4 piezas, 1 alta, baño, cocina y w. c. Mide 7m80 de frente por 35m45 de fondo. Base, $ 9.000.
A LAS 17: TAGLE 3548/54, entre Las Heras y Vicente López. Consta de sala de negocio, 3 dormitorios, comedor, baño, cocina, w. c. y 2 piecitas. Mide 8m66 de frente por 23m98 de fondo al N. y 27m10 al S. Contrafrente: 9m006. Base, $ 9.000.
A LAS 17.30: EN FLORES, JOSE BONIFACIO 3361, entre Rivera Indarte y Membrillar. Consta de sala, comedor, 5 dormitorios, baño instalado, cocina económica, lavadero, w. c., pieza de servicio, sótano. Mide 8m938 de frente por 58m836 de fondo. Base, $ 11.500. Informes, Sarmiento 466, U. T. 6074 Avenida.—Corral y Lauría. v11

Judicial. Retasados. Casa en Temperley y terrenos en Lanús. Orden del señor juez doctor [illegible], secretaría J. B. Molina (hijo), en la sucesión Juan Luis Agusto.
EL DOMINGO 25 de marzo, sobre los mismos. A las 16: Casa en Temperley, calle Delicias (hoy Anchorena) 285. Mide 10m39 por 42m91. Edificio: 3 habitaciones, baño, cocina, w. c., galería, adoquinado pago. Tasación $ 10.908.34. Base $ 5454.17. A 3 cuadras de la estación. Renta $ 70 por mes.—A las 17: Tres lotes en Lanús (Villa Higueritas) a 2 cuadras del tranvía local; calle B. Bogado entre Caaguazú y Tucumán. Nos. 31, 32, 33, manzana C. Miden c/u 8m66 de frente al N. O. por 25m10. Tasación $ 2 el m|c. Base $ 1 el m|c. Títulos por ante Fernando S. Fariña. Seña 8 ojo. Comisión 2 ojo. Informes Sarmiento 466. v12

Atilio J. Moroni

Judicial.—En Lanús. — Casa calle General Mitre 724, dos piezas y dependencias. Base $ 2.280.
EL DOMINGO 11 de marzo, a las 16, alll. m8

Judicial.—En Mármol.—Buen chalet, a 3 cuadras de la estación, cuatro piezas, hall, baño, cocina, jardín, árboles frutales y forestales. Base $ 7.200.
EL DOMINGO 11 de marzo, a las 17, alll. Detalles: 4 número 315, La Plata. m8

Edicto judicial. — Por disposición del señor juez en lo civil doctor Roberto Bunge, secretaría del autorizante, en el juicio sucesorio de doña Viventa Gentili de Felici, ha sido nombrado el martillero Atilio J. Moroni, para que venda en subasta pública, sobre la misma
EL DOMINGO 25 de marzo de 1928, a las 16 horas con la base de $ 9.903 m|l. Una finca calle Carranza No 1262, edificada en terreno de 228 mts. 89 centímetros cuadrados, constando su edificación de dos dormitorios, comedor, galería, baño, cocina, pieza de servicio, etc. El martillero queda facultado para percibir el 8 ojo como seña y el 2 ojo de su comisión, éste a su cargo. Más datos a la secretaría, actuario o al martillero, Lavalle 1727.—Buenos Aires, 2 de marzo de 1928.—Adolfo Rawson, secretario. marzo 10 v24

José Mosetti
JOSE MOSETTI
HOY
EN V. URQUIZA

Quesada 4747. Regia propiedad en Villa Urquiza, sala de negocio, carnicería, 3 dormitorios, 2 dormitorios chicos, cocina, gran galpón, caballeriza, entrada para carros. Terreno 500 varas. Base $ 8.000, a plazos.
HOY DOMINGO 11 de marzo a las 16, vitese. Datos, Cabildo 1828. v11

Villa Urquiza, 2 lotes ideales, formando esquina, Lugones y Quesada. Base $ 4.00 la vara, mitad al contado y la otra parte a 1 año de plazo.
HOY DOMINGO 11 de marzo, a las 16.30. Títulos perfectos. Seña 8 ojo. Comisión 2 ojo. Datos, Cabildo 1828.—José Mosetti. v11

César A. Pettinaroli

En Monte Grande (F. C. S.) Terreno central de 2.800 v|c. Dorrego esq. San Vicente, en 6 lotes de 11.64 vs. por 40.41 vs. c|u., lindando con el depósito industrial de Nizet. Base 0.75 centavos la v|c.
EL DGO. 18 de marzo a las 15 horas, en los mismos. 1p

En Monte Grande (F. C. S.) Terreno de 1.567 v|c. Boulevard Temperley esq. América, en 3 lotes de 396 v|c., a 750 v|c., frente a la esquina de Constanzó. Base 0.35 centavos la v|c.
EL DGO. 18 de marzo a las 14 horas, en los mismos. Los cocheros Ortega y Gómez entregarán planos. 1p

En Turdera (F. C. S.), terreno de 7.262 varas, rodeado de los chalets de Thomas Medhurst, Arce, Duhalde y otros, comprendido en la manzana formada por las calles Coronel Falcón, Camino Real, 9 de Julio y lindero con lo de Duhalde. Base $ 5.000 m|n., que podrán quedar en hipoteca.
EL DGO. 18 de marzo a las 16, en el mismo. 1p

En Lomas de Zamora (F. C. S.) Portela esq. C. Pellegrini, 5 lotes. Base, $ 5 v|c.
EL 25 de marzo a las 17 h., en los mismos. Datos Cangallo 521. — C. A. Pettinaroli. 1p

Vicente Pino

Villa Urquiza. Casa, 10.000 cédulas de base. Pacheco 1954 e. Juramento y Echeverría. Comedor, 3 hab., baño, cocina, galerías, construcción flamante. 10x50 v. Tranvías a 1 c. por Triunvirato.
EL DGO. 18 a las 15 hs., alll.
LOTE lindero, $ 3 base. 10x50 v. Cercado.
EL DGO. 18 a las 15 hs., alll. m11

Republiquetas 5186 e. Colodrero y Pacheco, 2 hab., cocina, w. c., patio, mos., agua cte., próximo a tranvías y ómnibus Monroe y Nahuel Huapi. Base $ 3.000.
EL DGO. 18 a las 16 hs. alll. m11

San Martín. Casa, 1000 $ contado. Mariano Acosta 12, e. Belgrano y Moreno, a 7 c. de la plaza, Bancos, colegios, etc. 10x50 vs., 2 hab., w. c., frutales, etc.
EL DGO. 18 a las 17 hs. alll. Títulos perfectos. Seña 8 ojo y 2 ojo comisión. Chacabuco 78, U. T. 1185 Av. m11

R. B. ASTENGO MORANDO & Cía.

Chacabuco [illegible] U. T. [illegible]

EN BANFIELD HOY EN TEMPERLEY

En Temperley, desocupada, 2 cuadras estación, calle Garay y 14 de Julio, buena casita, 2 hab., baño, cocina, adoq. pago. Base $ 600 al contado y 4.000 a plazos. Visítese.
HOY DGO. 11 de marzo a las 16, alll. 1p

6 lotes en Banfield. Base $ 3 por mes. [illegible] Pidan planos [illegible]
HOY DGO. 11 de marzo [illegible]

En Banfield. — Desocupada, buena casa, 2 hab., baño y coc., Alsina 2881. Base $ 5.000, mitad en mensualidades.
HOY DGO. 11 de marzo a las 17, alll. 1p

En Banfield. Base $ 500. 3 lotes, Alsina y C. Barros. Mitad en mensualidades. Pidan planos.
HOY DGO. 11 de marzo a las 17, alll. 1p

En Banfield. — Desocupada, amplia casita, 2 h., coc., baño, 10 por 40. Rodríguez Peña 285. Base, 3.000, a plazos.
HOY DGO. 11 de marzo a las 17, alll. 1p

En Banfield. Casita de 2 habitaciones, baño y coc. C. Barros 216. Base $ 2.122.25. Renta $ 40 mensuales.
HOY DGO. 11 de marzo a las 17, alll. 1p

En Temperley, en 100 mensualidades, 5 ideales lotes, calles Pasco y Centenario. Base, $ 5 por mes.
HOY DGO. 11 de marzo a las 16, alll. 1p

En Lanús. Base $ 5 por mes. 32 lotes en 100 mensualidades, situados [illegible] V. Obrera. Pidan planos.
EL DGO. 1º de abril, a las 14, alll. 1p

En Lomas. 40 lotes, altos, en medio de completa población. Base $ 5 por mes. Pidan planos.
EL DGO. 25 de marzo, a las 14, alll. 1p

60 meses. Av. San Martín, a 1 cuadra, Sánchez 2130, 4 amplios terrenos. Ojo industriales. 10.40x50 c|u. Base $ 4.50 la v. c. a largos plazos.
EL DGO. 1º de abril, a las 16.30, alll. 1p

27 lotes en 80 mensualidades, sobre la Av. Coronel Roca. Base $ 5 por mes. Pidan planos.
EL DGO. 18 de marzo, a las 15, alll. 1p

110 lotes en Villa Lugano. Base $ 5 por mes.
EL DGO. 22 de abril, a las 15, alll. 1p

Carlos S. Velarde

Libertad 456|68, entre Corrientes y Lavalle. A pocos metros de la plaza Lavalle y a 1ª cuadra de los Tribunales y del Teatro Colón, es decir, en lo más céntrico y valioso de la capital, espléndida propiedad de renta, compuesta de planta baja y dos pisos, con una casa de familia en cada una. Consta la planta baja, de: gran local para negocio y cada casa de hall, sala, comedor, 4 dormitorios, baño, cocina y 2 piezas de servicio, en un terreno ideal de 20 varas de frente por 17 de fondo. Ad corpus. Base, $ 125.000. Produce, con alquileres muy antiguos, 10.500 pesos anuales, debiendo producir, fácilmente, 15.000 pesos.
EL VIERNES 23 de marzo, a las 16, en mi salón de ventas, Cangallo 738. Seña, 8 ojo. Comisión, 2 ojo. Por más datos, en mi escritorio, Cangallo 738. m11

Domingo Marotta

Rioja 1980. U. T. 0708 Corrales

Base $ 2.500 a plazos. Casa Cachi 807 y Beazley, 3 piezas, coc., de madera y cinc, galería, adoquinado pago, a poca de la Av. Sáenz, tranvías 47 y 55.
EL DOMINGO 11 de marzo a las 17. 1p

Base $ 1.400, terreno Cachi esquina Beazley, adoquinado pago y cercos.
EL DOMINGO 11 de marzo a las 17. 1p

3 casas y 19 lotes en Mercedes provincia Bs. Aires, a 4 cuadras de la estación, calle Belgrano y 12 de Octubre y San Lorenzo y 1 del adoquinado, lotes de 250, 200 y 450 m. y las casas 2 piezas, coc., otra 1 pieza y coc., todo con árboles frutales. Rodeado de grandes edificios y fábricas. La casa con base $ 1.100 y 5.50, los lotes sin base. La mitad al contado y otra mitad a plazo de 60 meses. La escritura ante el escribano Amador Bancora, Av. B. Mitre 304 Mercedes.
EL DOMINGO 18 de marzo a las 15.30. Datos y planos en el hotel A. Dagnino, calle Av. 25 de Mayo 112, Mercedes y Rioja 1980, U. T. 0708 Corrales, B. A. 1p

Francisco Romano

Cangallo 521—U. T. 2814, Avenida

HOY

Sarandí, frente al cementerio con adoquinado al frente. Casa calle Agüero 2775 y Peralta. 20x50 vs. Jardín con frutales, 3 hab., cocina, galería, galpón con altillo, 3 pesebres, gallinero, etc. Base, 3.000 pesos, todo a plazo de 2 años al 8 ojo.
HOY DGO. 11 de marzo, a las 15, alll. v11

Barracas — Montes de Oca y Río Cuarto 1641. Casa con frente imitación piedra. 10x32 vs. Sala, 4 dorm., cocinas, galería, piletas, cloacas y empedrado pagos. Base, 12.000 $, con facilidades.
HOY DGO. 11 de marzo, a las 17.30, alll. v11

Llave en mano: Para carniceros! Casa nueva en Sarandí, a 3 cuadras de la estación y una de Mitre; calle Luis María Campos 3180. Mide 10x30 vs. Salón de carnicería con vidriera y cortinas metálicas, frente imitación piedra, 3 habit., cocina, galería, luz eléctrica, galpón con altillo y caballeriza, entrada para carros, etc. Base, $ 2.000 al contado y 2.000 $ a 2 años, al 8 ojo.
EL DOMINGO 18 de marzo, a las 14.30, alll. 1p

Desocupada: Llave en mano. En Caballito, calle Avelino Díaz 515, casi esq. Doblas, a un paso de la Av. La Plata; 2 salas, 1 habit., cocina, etc. Base, $ 5.000 con facilidades.
EL DOMINGO 18 de marzo, a las 16, alll. 1p

Llave en mano. En Floresta: Virgen [illegible] y Orán, 20x40 vs. salón [illegible] jardín [illegible] cedro y 2 piezas chicas al fondo; total, 9 habitaciones. Base, $ 4.500, a plazos.
EL DOMINGO 18 de marzo, a las 17, alll. 1p

HOY AUNQUE LLUEVA
LA IMPORTANTE FRACCION EN
AVELLANEDA

FRENTE A LA AVENIDA MITRE
y frente al Tranvía Eléctrico No. 22 a Plaza Mayo y cambio de Automóviles

70 LOTES

Terrenos altos con servicio de aguas corrientes y luz eléctrica.
BASE $ 3 POR MES EL LOTE, EN 80 MENSUALIDADES
HOY DOMINGO 11 DE MARZO
a las 15.30, sobre los mismos terrenos. Pidan planos en mis oficinas, Sarmiento 309. U. T. 4373, Avenida.—Manuel T. Durán.

CASAL Hnos.
Ensanche de San Martín

La loma más alta de los alrededores de la Capital

197 LOTES, EN 80 MENSUALIDADES,
con adoquinados pagos y tranvía Lacroze en sus frentes.

Avenidas San Martín y Perdriel. A cuatro cuadras de la Plaza, Iglesia, Municipalidad y centro comercial.

Base: $ 10 la mensualidad

El Domingo 1º. de Abril a las 14 h. (2 p.m.) en los terrenos

Pídanse planos, 25 de Mayo 165 (U. T. 6262, Av.)
CASAL Hnos.

Casa Rawson 842, desocupada. A cuatro años de plazo. Entre Guardia Vieja y Humahuaca. A sólo cuadra y media de la Avenida Corrientes, que le refleja toda su importancia comercial y con tranvías para todas direcciones. Base $ 14.000 m|n, $ 10.000 al contado y el saldo con uno a cuatro años de plazo a elección del comprador, con 8 ojo de interés.
EL DOMINGO 18 de marzo, a las 15 (3 p. m.), en la misma propiedad. Mide 10x56 varas y consta de sala, 3 habitaciones de madera y cinc, pileta. Tiene cloache y adoquinado pago. 8 ojo a cuenta de precio. Comisión 2 ojo. Informes, 25 de Mayo 165.—Casal Hnos. m11

CARLOS MERLINI
v25

Mis Remates en el Mes de Marzo

Hoy
Domingo 11 a las 15.— 2 casas Senillosa números 1933 y 1941
" 11 " " 16.30 Casa Monte Egmont 1715
" 11 " " 17.— Casa Añasco No. 2041
Jueves 15, a las 15.30. Casas Cangallo Nos. 2331 y 2337
Sábado 17, a las 16.— 3 casas en San Fernando (con cédulas)
Domingo 18, a las 16.— 2 casas Quirno 383 y Directorio 3001, esquina Quirno
Domingo 25, a las 16.— 150 terrenos y casas en San Fernando

Dos buenas casas — Al lado de la Avenida La Plata. Calle Senillosa números 1933 y 1941, entre Zañartú y [illegible]. Iguales en su frente y distribución. Miden 10 por 40 vs. c|u. Tienen hermoso frente de piedra artificial con dos balcones cada una con celosías y puerta de calle de cedro; Sala, 3 dormitorios, baño, pisos pino tea, cielorrasos de yeso, carpintería de cedro, patio de mosaico, fondo, cocina y w. c. Base de venta $ 12.500 m|n c|u.
EL DOMINGO 11 de marzo, a las 15, en las mismas. Se pueden visitar en cualquier momento. Seña 8 ojo. Comisión 2 ojo. Más detalles, B. Mitre 371, U. T. 2285, Avenida. v11

Buena casa, con cédulas — Monte Egmont núm. 1715, al lado de las Avenidas Donato Alvarez y Gaona. Con adoquinados y tranvías eléctricos a todas direcciones. Buen barrio de familias y bien edificado. Base de venta $ 10.000 m|n incluso 2.000 cédulas hipotecarias nacionales que el comprador tomará a su cargo en las condiciones corrientes de plaza. El edificio, que está bien terminado, consta de 3 grandes habitaciones, otra más pequeña, cocina y una pieza en altos, w. c. y dependencias. Tiene patio de mosaico con jardín, árboles, parral, etc. y aguas corrientes. Está situado a 50 va. de la avenida Donato Alvarez, lo que importa decir tener a la mano todos los recursos que puedan desearse.
EL DOMINGO 11 de marzo, a las 16.30, en la misma propiedad. Exigiré 8 ojo de seña y 2 ojo de comisión. Más detalles, Bmé. Mitre 371, U. T. 2285 Avenida. v11

Central. Cangallo 2331 y 2337. Amplia propiedad de altos y bajos. Edificio muy sólido y confortable, en terreno de 11 varas frente por 30 varas fondo. Consta la casa baja de: 6 habit. principales, baño y dependencias. La alta: 12 habitaciones, 2 baños, hall y dependencias. Base $ 125.000, que puede abonarse mitad al contado y resto a 1 y 2 años, con 7 ojo. Seña 8 ojo. Comisión 2 ojo. El remate lo efectuaré en mis oficinas, Bmé. Mitre 371.
EL JUEVES 15 de marzo, a las 15.30. Detalles, Bmé. Mitre 371, U. T. 2285, Avenida. v15

En Flores. 2 propiedades de construcción moderna, lujosa y acertada distribución. Con 11.000 cédulas c|una. Situadas Avenida Directorio esquina Quirno. A un paso de las Avenidas Rivadavia y tranvía eléctrico combinación subterráneo y Avenida Juan B. Alberdi y San Pedrito. Propiedad esquina, consta de gran zaguán, amplio salón para negocio, 3 dormitorios y dependencias. Base $ 19.000 incluso 11.000 cédulas. Casa Quirno número 383, lindera a la anterior, preciosa casa con subsuelo en la que hay sala de billar o escritorio, hall, sala, comedor, 3 dormitorios, baño y dependencias, tiene hermoso frente símil piedra, persianas y balcones de hierro, lujoso zaguán, hall, mosaicos, vitraux, ricos papeles, carpintería de cedro, etc. Adoquinado, obras de salubridad y luz eléctrica. Base $ 18.500, incluso 11.000 cédulas. Pueden visitarse de 13 a 18 (1 a 6 p. m.). El remate lo efectuaré en las mismas propiedades.
EL DOMINGO 18 de marzo a las 16 (4 p. m.). Datos, B. Mitre 371, Teléfonos 2285 y 6479 Avenida. v18

Buena casa, con cédulas — Añasco núm. 2041, entre Palique y [illegible]. A un paso de las avenidas San Martín y Warnes, ésta con adoquinados y tranvías eléctricos a todas direcciones. Barrio llamado a tener gran importancia, por la gran cantidad de edificaciones que allí se levantan, todas de mucho valor. Buena casa edificada en terreno de 10 varas de frente por 42v55 de fondo. Tiene linda verja y puerta de hierro al frente, vereda y patio de mosaico, 3 buenas habitaciones de material con pisos pino de tea, cielorrasos de yeso, carpintería de cedro y persianas, amplia galería y corredor de mosaicos, gran cocina, fondo, w. c. y dependencias. Tiene aguas corrientes. Base $ 8.000 m|n. Reconoce 3.000 cédulas nacionales que el comprador las tomará en las condiciones corrientes en plaza.
EL DOMINGO 11 de marzo, a las 17, en la misma. Más detalles, Bmé. Mitre 371, U. T. 2285, Avenida. v11

En San Fernando. En la mejor situación de ese lindo pueblo. 3 propiedades con cédulas. Calle Ituzaingó 1209 y 1227 esquina Constitución y Alvear 1254. Sobre calles adoquinadas. Con luz eléctrica, aguas corrientes y servicio de autobús.
Casa Ituzaingó 1209 esq. Constitución, 19v62 a la primera calle por 50 v. a la segunda, todo frente, sup. 1.190 v|c. Buen edificio muy sólido, hall, sala, comedor, 6 dormitorios, baño, jardín y dependencias. Tiene 13.500 cédulas. Base 28.000 $.
Casa lindera Ituzaingó 1227: Mide 15.35 por 50 v. y 11v32 de contrafrente. Superficie: 634 v. c., sólido y bien cuidado edificio de hall, sala, comedor, 4 dormitorios, baño, jardín y dependencias. Reconoce 9.300 cédulas. Base 18.000 $.
Casa Alvear 1254: Mide 12 vs. de frente por 17v64. 2 locales en la planta baja y 2 en los altos. Reconoce 2.000 cédulas. Base $ 5.000. Las propiedades pueden visitarse de 13 a 18 horas (de 1 a 6 p. m.), y estoy persuadido que la visita demostrará la bondad del negocio que ofrezco. El remate lo efectuaré en las mismas propiedades.
EL SABADO 17 de marzo a las 16 horas (4 p. m.). Más datos, B. Mitre 371, Teléfonos 2285 y 6479, Avenida. v17

EN SAN FERNANDO
v25

150 lotes de terrenos y 7 casitas a venderse en 100 mensualidades sin interés. Situados a 100 metros al Oeste de la estación, servicio eléctrico. Calles 9 de Julio, San Martín, Al Campo de Mayo, Ayacucho, Besares, Alem, Callao y Sobremonte. Base $ 5 la mensualidad por los terrenos y $ 25 por las casitas. Son terrenos llamados a valorizarse rápidamente por su proximidad a la estación, con 150 trenes diarios de ida y vuelta, en su mayoría rápidos, algunos empleando sólo 25 minutos a Retiro, colocándolos, en consecuencia, como cualquier barrio de la capital. Los terrenos son todos de medidas adecuadas para levantar en ellos sus viviendas los empleados, obreros y todos aquellos que cuenten con un pequeño capital. Hay también 7 casitas, de dos y 1 pieza, cocina, w. c. y galerías, todas ocupadas y en buenas condiciones de habitar. Las casitas están situadas 3 en la calle Besares Nos. 1327, 1335 y 1349 (a 100 metros de la estación) y cuatro sobre la calle al Campo de Mayo Nos. 1811, 1817, 1831 y 1843 (a 15 metros de la estación). Únicamente exigiré 2 mensualidades en el acto del remate y 4 al recibir el título provisorio. Posesión inmediata de las casas y terrenos, una vez entregadas las 6 mensualidades. Títulos perfectos otorgados por el escribano Sr. Miguel D. Chafuen, de San Fernando. Comisión 2 ojo a cargo del comprador. El remate lo efectuaré en los mismos terrenos y casas
EL DOMINGO 25 de marzo a las 16 (4 p. m.). Soliciten planos y detalles a mi escritorio, Bartolomé Mitre 371, Teléfonos 2285 y 6479, Avenida 82. v25

MIGUEL A. SABATINO
EN LOMAS DE ZAMORA

212 lotes - Base $ 3 por mes
EN 80 MESES — SIN INTERES
EL DOMINGO 18 DE MARZO, A LAS 15.30 v18

Lomas de Zamora — 212 [illegible] terrenos a 10 cuadras al Este de la estación del F. C. S. y del tranvía [illegible] a plaza de Mayo, con frente a calle Cerrito (empedrada), Carlos Casares, Río Bamba, Palacios y otras. Base, [illegible] por mes el lote, en 80 meses sin interés [illegible] a vender a [illegible] postor [illegible] sobre la base. EL DOMINGO 18 de marzo, a las 15.30, sobre los mismos terrenos. Condiciones de venta: 2 mensualidades y 2 ojo de comisión, en el acto del remate; 3 más dentro de los 8 días, al recibir el título provisorio, y las restantes, mes a mes, en el Banco Italo Sud Americano, B. Mitre 464. Títulos perfectos. Posesión inmediata. Tren gratis de Constitución, el día 18, a las 15.10. Soliciten planos en mi oficina, Alsina 633, U. T. 1551, Av., o en Lomas, Laprida 87.—Miguel A. Sabatino. marzo v18

MUEBLES, MERCADERIAS Y VARIEDAD DE ARTICULOS

Guerrico y Williams

1042 C. Pellegrini — U. T. 52, Juncal

Buenos muebles. Rico dormitorio Luis XV, importado, de nogal tallado; varios otros buenos íd. Luis XVI, varios marquetería y bronce, otros de roble, ídem inglés de satín Walnut, buen billar para carambola, buenos juegos mimbre modelos muy nuevos, ricos mostradores comerciales de cedro, elegantes comedores modernos, otros Renacimiento nogal tallado, piano media cola Ortiz y Cussó, piano-pianola Angelus Emerson, muy buen grafófono Aeolian Vocation, rico escritorio cortina roble, gran formato, buenos juegos de cuero, tres ricos armarios antiguos de caoba, camas y mesas íd., camas de bronce, buenos muebles de oficina, escritorios y bibliotecas 4, 3 y 2 cuerpos modelos nuevos, mueble árabe todo tallado, rico armario de caoba 4 cuerpos altos y bajos, una partida de lámparas eléctricas 200-400-600-1000 bujías, 10 ricos juegos de plata en estuche, servicios toilette Onglier, cubiertos, juegos de trinchar, muebles estante comercial y mostrador, vitrina íd. juegos sala jacarandá, dos buenos juegos sala dorados, uno tapizado sobre seda otro Velours de Gines, artículos sanitarios, artef. luz, vinos finos franceses, licor Marie Brizard, cinematógrafo con películas, adornos, ídem, cristalería, máquina de escribir Remington, etc., etc.
EL LUNES 12 de marzo a las 13, a las 15, en el hotel de ventas, 1042 Carlos Pellegrini. Comisión 10 ojo.—Guerrico y Williams. m10

J. C. Naón y Cía.

Bmé. Mitre 530

Ricos muebles. En nuestra casa. Bmé. Mitre 530. Salón Luis XVI, tallado y dorado tapizado en seda, mesa de centro, espejo, jardinera con panneaux pintado, 2 lindos biombos dorados, otro elegante juego salita Luis XVI, madera tallada y esterilla dorada con almohadillas, rico pianola "Aeolian", 88 notas, caja caoba, buen piano perpendicular "Rossini", 2 preciosos comedores Luis XVI, uno en roble y otro caoba y cedro, con sillas tapizadas, otro espléndido comedor Renacimiento, y roble, ricamente tallado, con cristalero, sillas de vaqueta y zócalo haciendo juego, ricos dormitorios Luis XV, en marquetería y bronces, roperos de dos y tres cuerpos, linda mesa de Boul, muebles generales para oficinas con muy buenos escritorios y bibliotecas de roble, escritorios comerciales, juegos de cuero, rica caja "Baeph", caja registradora National, en perfecto estado, bonitos juegos tapizados para Living Room, gran heladera de cedro, 2 mts. de alto; ídem de cedro, estantería, depósitos para aceite, lindos artefactos de luz en bronce y madera, ídem, juegos de Smirna, adornos de vitrina, porcelanas, cristalería y muebles sueltos.
EL MIERCOLES 14 de marzo, a las 12 y 20.30 horas, en nuestro salón de ventas Bmé. Mitre 530. En exposición desde ya. Comisión 10 ojo.—J. C. Naón y Cía. U. T. 3908 Avenida. m11

Méndez y Bollini —

El moblaje que adorna la casa calle Sarandí número 276; juegos de sala, dorado y nogal, de Italia, tapizados en lampas de seda, piano casi nuevo Chassaigne, cortinados de seda, espejo Luis XVI y otro con consola, estante dorado para música, escritorio ministro y biblioteca de tres cuerpos roble, caja de hierro, sofá y sillón de marroquín, juego de vestíbulo roble, dormitorio Luis XV con ropero tres cuerpos, comedor Renacimiento con sofá y sillas de vaqueta, artefactos eléctricos, cristales, juego de porcelana Limoges, metales, adornos, cuadros, etc., etc., plantas y demás enseres de dicha casa. Se rematarán EL LUNES 12 del corriente a las 21. En exposición domingo y lunes, de día. Comisión, 10 ojo. v13

Carlos Espejo
MOBLAJE
Rivadavia 5767
PIANO, COMEDOR, DORMITORIO, Etc.

Remataré por cuenta y orden de su dueño, por ausentarse a Chile, el buen moblaje que adorna la casa calle Rivadavia 5767. Buen piano cuerdas cruzadas, rico dormitorio caoba importado, gran ropero tres cuerpos, desarme, dos camas gemelas dos mesas luz y toilette con raíz olmo, puertas bombé, digno de verse, costo $ 5.500, buen juego comedor caoba, 16 piezas, juego hall, jacobino 7 piezas, dos dormitorios varios, cristalería, cubiertos, mármoles, columnas y todo lo que compone un moblaje. Hoy en exposición hasta las 22 horas, para rematar
MAÑANA LUNES 12 a las 20.30, en Rivadavia 5767.—Carlos Espejo. 1p

Moreno 376. U. T. [illegible] Libertad
Lunes 12 de marzo, a las 14, remate de artículos rurales, bazar, ferretería, almacén, tienda, talabartería y varios. Remates semanales todos los lunes, miércoles y viernes. 1p

Miguel P. Masotti

Triunvirato 4660

Rematarán hoy a las 16.30 una chata 4.000 kilogramos, un auto [illegible] diversos artículos [illegible] a la vista [illegible]

José Bacigaluppi e hijo

San Martín 56. U. T. 1168 Av.

Muebles en Lomas de Zamora. Por orden judicial. Los muebles que adornan la casa calle Saavedra número 457 (a 8 cuadras al SO. de la estación). Un juego de comedor, un juego de dormitorio, un juego de vestíbulo, sillas, carpeta de mesa, cuadros, arañas, muebles sueltos, artefactos de baño, etc. Al mejor postor. Seña a satisfacción y comisión 10 ojo. Juez doctor Colombres, secretario doctor Olmos. Juicio sucesorio: Rocca de Vallejos Elisa, Margarita, Rocca Toribia y Rocca de Rocca Fortunata Catalina. Desde ya en exhibición. Datos a San Martín 56.—José Bacigaluppi e hijo.
HOY DOMINGO 11 de marzo, a las 14 horas.—Samuel C. Olmos, secretario. m7

Rogelio N. Lasarte

Paraná 591—U. T. 5149, Libertad

HOY

a las 9 y a las 14 horas, remataré gran fábrica de carros en la misma, Liniers 551.

1 máquina agujerear a velocidades, 1 máquina para recalcar, 1 máq. para enrocar, 1 máquina para doblar llanta, 1 apto para colocar ruedas, 2 espléndidas bigornias francesas, 16 juegos de tarrajas nuevas, cantidad de herramientas para fabricantes de carros, 16 bancos de carpinteros, 1 piedra de agua grande, 200 juegos de ruedas para carros de 2 y 4 ruedas, varas, elásticos, rayos, mazas, martillos, armarios, 1 buen lote de hierro, 1 galpón de 400 chapas de cinc de 7, 8, 9, 10 y 11 pies con buena tirantería de hierro y madera de 3x3, 3x4 y 3x6 metros, 1 buen lote de tablones de 9.70x6 metros, 1 carro de 4 ruedas tipo [illegible] nuevo, completamente, varias jardineras, 1 carro para mudanza, 1 jardinera de lechero y gran cantidad de otros objetos adherentes a la fábrica. Por más datos a mi oficina.—Rogelio N. Lasarte. 1p

J. BENJAMIN N. FRIGERIO

Mañana a las 14, remate de rurales, construcción, almacén, ferretería, talabartería, tienda, zapatería y varios. En mi casa, 257 Defensa 265. 1p

A. Peralta
HOY-MOBLAJE

De la sucesión del Dr. E. Campo.
HOY, A LAS 15, remataré los regios muebles importados, que adornan la casa J. E. Uriburu 937. Gran piano concierto Angus Dassel (alemán), regia sala oro, vitrina, espejo con jardinera, etc., antesala y dormitorio de caoba y marquetería, otro dormitorio Jacobino, completo, rico comedor de caoba, marquetería, mármol y aplicaciones de bronce cincelado, buen piano, Spangemberg, alemán, de 3 pedales, ricos óleos firmados, sillón Morris, estatuas firmadas, artefactos elect., franceses, metalería de plata, vestíbulo comp., de roble patinado, (moderno), y demás objetos que estarán en exposición desde las 10 horas.—A. Peralta. 1p

Fernández y Cía.

(Suc. de Fernández y Rabuffetti)

Café billares, restaurant, Caseros 2463.
MAÑANA a las 14, remataremos todas sus existencias; 3 billares completos, heladera de 5 puertas, con serpentinas; armazón con luna, mostrador, vasera, mesas de cedro, sillas de bar, zócalos, espejos, ventiladores Marelli, artefactos eléctricos, etc. Gran cocina económica, armarios, divisiones, estantes, servicios, batería de cocina. Mercaderías nobles y todo cuanto existe. Informes, a nlofícinas, Cangallo 1650. 1p

P. M. Calegari y Cía.

Belgrano 315

Por cuenta de síndicos. Remataremos todas las mercaderías existentes en el local de la calle Viamonte No. 1717.
EL MIERCOLES 14 de marzo, a las 14. Detalle: 1500 cigarros habanos importados, muebles varios, heladera, calentadores y estufas eléctricas, un arranque eléctrico nuevo, tornillos de bronce, varios accesorios para automóvil, marcos ovalados y varillas para cuadro, mercaderías de tienda y sombrerería, dos bibliotecas de roble, un juego de mesa porcelana "Ginori" de Firenze, y demás mercaderías que estarán a la vista el día del remate. Más datos a nuestras oficinas. Comisión 10 ojo. Seña a satisfacción. U. T. 3434 Avda. 1p

Cabarrou y Cía.

Maipú 282

Los muebles que adornan el departamento núm. 9, 4o. piso, Bmé. Mitre núm. 1980. Comedor roble ahumado [illegible] por Maple; dormitorio caoba, [illegible] turca, vestíbulo, alfombras, cortinados, cuadros, artefactos eléctricos, sillones, [illegible], adornos, porcelanas, batería de cocina, etc. remataremos
EL MARTES 13, a las 20.30 (8 p. m.). En exposición el día del remate, desde las [illegible] m11

AYERZA CULLEN SEOANE

Socios: Isaac Ayerza, Huberto Cullen Ayerza; Ramón M. Seoane

Los lunes y jueves, a las 13, remate de comestibles, bebidas, ferretería, artículos rurales, tienda y mercería. En nuestra casa, 183 Defensa 185.

100 juegos baterías de cocina, de cobre estañado, de 19 y 29 piezas cada juego completo. En perfecto estado.
EL LUNES 12 de marzo, a las 16, se rematarán en nuestra casa, en lotes, por orden de una casa introductora y por cuenta de quien corresponda. Seña 20 ojo. Comisión 10 ojo.—Ayerza, Cullen y Seoane. m9

512 docenas tazas loza blancas para caldo, con filetes dorados.
EL LUNES 12 de marzo, a las 16 horas, se rematarán en lotes, en nuestra casa, por orden de una casa introductora y por cuenta de quien corresponda. Seña, 20 ojo. Comisión, 10 ojo.—Ayerza, Cullen y Seoane. m10

En lotes — Las maquinarias de la fábrica de tejeduría para cintas de seda y algodón. 14 telares completos, de las mejores marcas francesas. Máquinas: Canotier, satinadoras, urdidoras, prensas, plegadoras, calandras, aprestadoras, batanes, raquetes, peines, lanzaderas, transmisiones, 1 máquina hacer felpilla, 1 máquina para chardon, ruedas para retorcer, máquinas para torcer y formar cordones seda, [illegible] útiles y enseres correspondientes [illegible] en el local Muñiz 235, [illegible] todos los días de 9 a 12 horas.
EL MIERCOLES 14 de marzo, a las 14 horas, se rematarán en el local Muñiz 235, en lotes y al mejor postor. Seña, 20 ojo. Comisión, 10 ojo.—Ayerza, Cullen y Seoane. m10

4625 postes quebracho colorado, enteros y medios, reforzados y livianos, y 11.250 varillas y varillones maderas duras.
EL LUNES 12 de marzo, a las 16 horas, se rematarán en nuestra casa, en lotes, por cuenta y orden de un obraje. Seña 20 por ciento. Comisión 10 ojo.—Ayerza, Cullen y Seoane. m11

Artículos varios — 150 metros vía Decauville y 2 zorras volcadoras, 6000 metros madera dura en tablas y tirantillos medidas surtidas, 46 guarniciones para carro y sulky, 100 pares tiros cadena, 120 cabezadas anteojeras, 5000 kilos soga cáñamo y esparto medidas surtidas, 115 juegos lavatorio de aluminio, 150 docenas cencerros para hacienda, 200 docenas cortaplumas y tijeras, 200 docenas cucharas aluminio, 300 serruchos y cuchillos carnicero, etc., etc.
EL LUNES 12 de marzo, a las 16 horas, se rematarán en lotes en nuestra casa. Seña 20 ojo. Comisión 10 ojo.—Ayerza, Cullen y Soane. m11

Artículos almacén — 25 cajones sardinas, 160 cajones pasta tomates, 200 bolsas nueces chilenas, 60 bolsas avellanas, 150 kilos caramelos finos, 100 kilos hongos, 120 latas cocoa, 200 latas chocolate, 400 bultos yerba en cilindros, barricas y bolsas, 120 cajones sidra, champagne, vinos y licores, 300 cajones jabón inglés, 350 cajones jabón lavar amarillo, etc., etc.
EL LUNES 12 de marzo, a las 15, se rematarán en lotes, en nuestra casa. Seña 20 ojo. Comisión 10 ojo.—Ayerza, Cullen y Seoane. m11

16.000 kilos acero medio duro encandecido en planchuelas, especial para herramientas.
EL JUEVES 15 de marzo, a las 16 horas, se rematarán en lotes, en nuestra casa, por orden de una casa introductora y por cuenta de quien corresponda. Seña 20 por ciento. Comisión 10 ojo.—Ayerza, Cullen y Seoane. m11

Juan M. Caime

Almacén-despensa, en Barracas, remataré
MAÑANA LUNES 12 de marzo, a las 14. Después detalles. Acepto ofertas para la venta en globo o balance, en mi oficina, Chacabuco 173, U. T. 5198, Avda. 1p

Tomás Corrado y Cía.

Lujosa confitería "San Martín" — En La Plata, calle 6 y diagonal 80 (tren de Constitución a las 12.15), 3 armazones art nouveau, mostradores de roble con vidrieras para masas, ídem bar, escritorio, espejos biselados, 156 sillas bar, 70 mesas de roble, ventiladores 4 palas, puerta cancel, máquina fiambres van Berckel, heladera, jardineras roble, cortinados felpa, 45 espejos biselados, máquina Express [illegible], balanza Toledo, ídem de platos, conservadoras helados, registradora, máquina batido [illegible], plafoniers, vitrina níquel de 2.10x0.90, cocina económica, letrero luminoso, azucareras, bandejas, cocktaileras, fruteras, juegos de te, 30 tarros de confitería cristal, juego lunch para 100 personas, mantelería, vasos, copas champagne, vases [illegible] litro, [illegible] Tratándose de un negocio regiamente instalado y de los más antiguos de La Plata, aceptamos hasta el día del remate ofertas en un todo o a balance, con [illegible] 1p

Guillermo Gowland y Cía.

240 toneladas de maíz
a granel (más o menos)
¡AVERIAS!
v12

El lunes 12 de marzo, a las 15 horas, se rematarán sobre la lancha "Pama" en el puerto Nuevo, donde se encuentran, por orden del capitán del vapor "Efstathios", con intervención de los agentes de seguros y por cuenta de quien corresponda. Seña 10 ojo en efectivo y 4 ojo de comisión.—Guillermo Gowland y Cía. m12

Los miércoles y viernes, remate de comestibles, bebidas, ferretería, tienda, artículos rurales, etc., a las 13. En nuestra casa, Bolívar 251 al 261. perm.

Oreste P. Magrini
HOY a las 9

Gran taller mecánico Pedro Goyena 562, tranvías Nos. 2, 5, 26, 27, 43, 44, 45, 76 y subterráneo dejan bien, todas sus buenas máquinas remataré sin base.
UN TORNO MECANICO DE METROS 1.60 entre puntas, cabezal agujereado con puente; otro rico torno prismático San Sebastián, cabezal agujereado de met. 1.20 entre puntas, con puente reforzado; 3 máquinas de agujerear a velocidad, una con retardo; serrucho mecánico, platos Universales de 9 y 10 pulg.; herramientas de acero rápido para torno, platos de ajuste, tarrajas Little Giant y otras, 5 morsas paralelas y de banco, báscula 500 kilos, mechas, [illegible] 2 MOTORES ELECTRICOS A. E. G. DE 2 y 1 HP. c. continua; trasmisión, bigornia con sepo, fragua, instalación fuerza motriz, buenas correas, poleas, 3 barras hierro patent de 5 pulg., 2 bancos para mecánicos, modelos para máquinas de calzado, chapa lisa, lotes fundición, bronce, grasas, aceite, máquina de escribir, escritorio y buenos lotes de herramientas generales. Más datos y prospectos a mi oficina.—O. P. Magrini. 1p

HOY a las 14 HOY

Taller mecánico de autos — Calle Rivera 1625. Todas sus existencias remataré sin base, al mejor postor.
RICO TORNO MECANICO ALEMAN DE 2.10 metros entre puntas con cabezal agujereado y puente; máquina de agujerear a velocidad, máquina de hacer chavetas, dos platos Universales de 10 y 12 pulg., mandriles, herramientas para torno, 50 [illegible] mechas [illegible] para torno, piedra esmeril, tarrajas, aparato para rectificar cilindro, bielas, sierra circular, etc.
SOLDADURA AUTOGENA COMPLETA, 1 MOTOR eléctrico A. E. G. 3 HP., c. alternada, trasmisiones, poleas, instalación fuerza motriz, correas, aparejo para 500 kilos, arranques para Ford, magnetos, faroles, rulemanes, carburadores Zenit, armarios, bancos, morsa, bigornia, herramientas de fragua, calibres, juego de dados y gran cantidad de herramientas. Más informes y prospectos a mi oficina.—O. P. Magrini. 1p

HOY a las 9

Continúa el remate de la Fábrica de Columnas y Corralón de Materiales de Construcción de Don Faustino Tambussi. — Triunvirato 737. A. Binaghi y Cía.

Alfredo G. Pasalagua

Vinos importados de Bordeaux, de la casa Mahler-Besse y Co.
EL 15 de marzo y siguientes, a las 14, en la calle Defensa 425. Por orden de los señores síndicos liquidadores del concurso Acevedo y Cía. Chateau Laffite, Chateau Margaux, Chateau Iquem, [illegible] Canet Médoc, Bellar Médoc, Sauternes Haut, Sauternes, Graves, Pomard y Chambertin, Saint Julien, vinos chilenos Subercaseaux, conservas, vinagres, máquinas, cajones para botellas, pipas, máquinas de escribir, muebles, escritorios, dormitorio, comedor, estantes, libros, etc. Seña a satisfacción. Comisión 10 ojo. En exposición el 14 de marzo. v15

A. Parodi Demarchi

Avda. Montes de Oca 880. U. T. 21-1187

HOY

A las 15 horas, remataré por cuenta de [illegible] mudanzas y carros [illegible] heladeras [illegible] Comisión 10 ojo. 1p